ವಿಶ್ವವಾಣಿ
ವಿಶ್ವಾಸವೇ ವಿಶ್ವ

ಶುಭಾಂಶು ಗಗನ ಯಾನ 1 ದಿನ ಮುಂದೂಡಿಕೆ

ಭಾರತೀಯ ಗಗನಯಾತ್ರಿ ಗ್ರೂಪ್ ಕ್ಯಾಪ್ಟನ್ ಶುಭಾಂಶು ಶುಕ್ಲಾ ಅವರನ್ನು ಅಂತಾರಾಷ್ಟ್ರೀಯ ಬಾಹ್ಯಾಕಾಶ ನಿಲ್ದಾಣಕ್ಕೆ ಕಳುಹಿಸುವ ಬಹು ನಿರೀಕ್ಷಿತ ಆಕ್ಸಿಯಮ್-4 ಮಿಷನ್ ಉಡಾವಣೆಯನ್ನು ಇದೀಗ ಒಂದು ದಿನ ಮುಂದೂಡಲಾಗಿದೆ. ಉಡಾವಣಾ ಪ್ರದೇಶದಲ್ಲಿ ಹವಾಮಾನ ವೈಪರೀತ್ಯದಿಂದಾಗಿ ಉಡಾವಣೆಯನ್ನು ಮುಂದೂಡಲಾಗಿದೆ ಎಂದು ಇಸ್ರೋ ಸೋಮವಾರ ತಿಳಿಸಿದೆ. ಇದು ಮೂರನೇ ಬಾರಿಗೆ ಮುಂದೂಡಲಾಗಿದೆ. ಈ ಕುರಿತು ಸ್ಪೇಸ್ ಎಕ್ಸ್ ಕೂಡ ಮಾಹಿತಿಯನ್ನು ಹಂಚಿಕೊಂಡಿದೆ. ಜೂನ್ 10 ರಂದು ಯೋಜಿಸಲಾಗಿದ್ದ ಈ ಮಿಷನ್ ಈಗ ಜೂನ್ 11ರಂದು ಭಾರತೀಯ ಕಾಲಮಾನ ಸಂಜೆ 5:30 ಕ್ಕೆ ಉಡಾವಣೆಯಾಗಲಿದೆ.

ಸೊಂಪಾದ ಪುಟಗಳು

ಅತಿಯಾದ್ರೆ ಕಪ್ ಕೂಡ ಕಪ್ಪಾಗುತ್ತೆ
ಅಶ್ವತ್ಥಕಟ್ಟೆ
ರಂಜಿತ್ ಎಚ್. ಅಶ್ವತ್ಥ 6

ಕಿತ್ತಾಡದೆ ನಾವು ಬದುಕಬಲ್ಲೆವೇ?
ವಿಶ್ವರಂಗ
ರಂಗಸ್ವಾಮಿ ಮೂಕನಹಳ್ಳಿ 7

ದಾರಿದೀಪೋಕ್ತಿ

ಹೂವು ತನ್ನ ಪಕ್ಕದಲ್ಲಿರುವ ಹೂವಿನ ಜತೆ ಪೈಪೋಟಿಗೆ ಇಳಿಯುವುದಿಲ್ಲ. ಅದು ಏನೇ ಆಗಲಿ ತಾನು ಅರಳಿ, ಸುವಾಸನೆ ಬೀರಬೇಕು ಎಂದು ಬಯಸುತ್ತದೆ. ನೀವು ಸಹ ಜೀವನದಲ್ಲಿ ನಿಮ್ಮ ಪಾಡಿಗೆ ಮೇಲೆ ಬರುವುದು ಹೇಗೆ ಎಂದು ಯೋಚಿಸಬೇಕು, ಬೇರೆಯವರ ಬಗ್ಗೆ ಹೆಚ್ಚು ತಲೆ ಕೆಡಿಸಿಕೊಳ್ಳಬಾರದು.

ವಕ್ರತುಂಡೋಕ್ತಿ

ಯಾವ ಹೊಸ ಐಡಿಯಾಗಳು ಇಲ್ಲದಿದ್ದರೂ, ಅದನ್ನು ಪರಿಣಾಮಕಾರಿಯಾಗಿ ವ್ಯಕ್ತಪಡಿಸುವವನಿಗೆ ಪತ್ರಕರ್ತ ಎನ್ನಬಹುದು.

600 ಮರಗಳಿಗೆ ಕತ್ತರಿ ಪ್ರಸ್ತಾಪ

ಬೆಂಗಳೂರು: ದೇವನಹಳ್ಳಿಯಲ್ಲಿ ಹೊಸ ವಸತಿ ರಹಿತ ಕಟ್ಟಡ ಮತ್ತು ರಸ್ತೆ ನಿರ್ಮಾಣಕ್ಕಾಗಿ ಪೊಲೀಸ್ ವಸತಿ ಮತ್ತು ಮೂಲ ಸೌಕರ್ಯ ಅಭಿವೃದ್ಧಿ ನಿಗಮವು 626 ಮರಗಳನ್ನು ಕಡಿಯಲು ಅರಣ್ಯ ಇಲಾಖೆಯಿಂದ ಅನುಮತಿ ಕೋರಿದೆ. 600 ಕೈದಿಗಳಿಗೆ ಸ್ಥಳಾವಕಾಶ ಕಲ್ಪಿಸಲು ವಿನ್ಯಾಸಗೊಳಿಸಲಾದ ಪ್ರಸ್ತಾವಿತ ಕೇಂದ್ರ ಜೈಲು ಸಂಕೀರ್ಣದ ಭಾಗವಾಗಿದೆ. ಇದಕ್ಕೆ ವ್ಯಾಪಕ ವಿರೋಧ ವ್ಯಕ್ತವಾಗಿದೆ.

ಫನ್‌ತರಂಗ
- ರಘುಪತಿ ಶೃಂಗೇರಿ -

ಕಾಲ್ತುಳಿತ ಘಟನೆ ಬಗ್ಗೆ ಸ್ವಯಂ ಪ್ರೇರಿತ ಸಾರ್ವಜನಿಕ ಅರ್ಜಿ (ಪಿಐಎಲ್) ದಾಖಲಿಸಿಕೊಂಡ ಹೈಕೋರ್ಟ್ ಸುದ್ದಿ

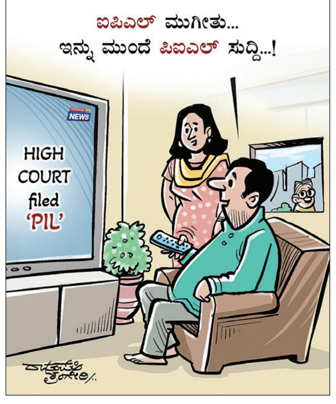

ಬಹುದೊಡ್ಡ ಅವಕಾಶ ಕಳೆದುಕೊಂಡ ಕಮಲ ಪಡೆ
ನಾಯಕರ ಒಳಾಟಗಳಿಗೆ ಕಾರ್ಯಕರ್ತರ ಬೇಸರ
ಕಾಲ್ತುಳಿತಕ್ಕೆ ಬಸವಳಿದ ಬಿಜೆಪಿ

ಧ್ಯಾನ್ ಪೂಣಚ್ಚ ಬೆಂಗಳೂರು

ಅಂತಾರಾಷ್ಟ್ರೀಯ ಮಟ್ಟದಲ್ಲಿ ಕುಖ್ಯಾತಿ ಪಡೆದ ಚಿನ್ನಸ್ವಾಮಿ ಕಾಲ್ತುಳಿತ ಪ್ರಕರಣವನ್ನು ಪ್ರತಿಪಕ್ಷವಾದ ಬಿಜೆಪಿ ಜನಾಭಿಪ್ರಾಯ ಮೂಡಿಸಿ ಸರಕಾರವನ್ನು ಇಕ್ಕಟ್ಟಿಗೆ ಸಿಲುಕಿಸಿ ಪಕ್ಷದ ಪ್ರಭಾವ ಹೆಚ್ಚಿಸಿಕೊಳ್ಳುವಲ್ಲಿದ್ದ ಅವಕಾಶ ಸಂಪೂರ್ಣ ಕೈಚೆಲ್ಲಿ ವಿಫಲವಾಗಿದ್ದು, ಈಗ ಆ ಪಕ್ಷದ ನಾಯಕರೇ ಬಸವಳಿದು ಹೋಗಿದ್ದಾರೆ.

ನಿರೀಕ್ಷೆಗೂ ಮೀರಿ ಬಂದ ಅಭಿಮಾನಿಗಳ ಮಹಾಪೂರ ದಿಂದಾಗಿ ಆದ ಅವಘಡದಿಂದಾಗಿ ಚಿನ್ನಸ್ವಾಮಿ ಕ್ರೀಡಾಂಗಣದ ಬಳಿ ಕಾಲ್ತುಳಿತ ಉಂಟಾಗಿ ಸಿಎಂ ರಾಜಕೀಯ ಕಾರ್ಯದರ್ಶಿ ಸೇರಿದಂತೆ ಐವರು ಪೊಲೀಸ್ ಅಧಿಕಾರಿಗಳೂ ತಮ್ಮ ಸ್ಥಾನ ಕಳೆದುಕೊಂಡರು. ಇದೇ ವೇಳೆ ಕಾಂಗ್ರೆಸ್ ಸರಕಾರದ ಕ್ರಮ ಹಾಗೂ ಅಂದು ನಡೆದ ಭದ್ರತಾ ವೈಫಲ್ಯದ ಬಗ್ಗೆ ಬಿಜೆಪಿ ನಾಯಕರು ಹೇಳಿಕೆಯಲ್ಲೇ ಕಾಲ ಕಳೆದರಲ್ಲದೆ ಒಂದೂ ಹೋರಾಟವನ್ನು ಯಶಸ್ವಿಯಾಗಿ ರೂಪಿಸುವಲ್ಲಿ ಸೋತಿರುವುದು ಕೂಡ ಕೇಸರಿ ನಾಯಕರ ವಿರುದ್ಧ ಆ ಪಕ್ಷದ ನೈಜ ಕಾರ್ಯಕರ್ತರಲ್ಲೇ ಅಸಮಾಧಾನದ ಭುಗಿಲೆದ್ದಿದೆ.

ಬಿಜೆಪಿ ರಾಜ್ಯಾಧ್ಯಕ್ಷ ಬಿ.ವೈ.ವಿಜಯೇಂದ್ರ ತಮ್ಮ ಸಹೋದರನ ಪುತ್ರನ ಮದುವೆ ಕಾರ್ಯಕ್ರಮದ ಒತ್ತಡದಲ್ಲಿದ್ದರೂ ಘಟನೆ ಸಂಬಂಧ ದೊಡ್ಡಮಟ್ಟದ ಹೋರಾಟ ರೂಪಿಸುವಲ್ಲಿ ವಿಫಲರಾಗಿದ್ದಾರೆ. → 4

- ಸರಕಾರವನ್ನು ಇಕ್ಕಟ್ಟಿಗೆ ಸಿಲುಕಿಸುವಲ್ಲಿ ಸೋತ ಪ್ರತಿಪಕ್ಷ
- ಸರಕಾರದ ಗೌಪ್ಯ ದಾಖಲೆಗಳನ್ನು ಹೊರತರುವಲ್ಲಿ ವಿಫಲ
- ಕಾರ್ಯಕರ್ತರಿಂದ ಸಾಮಾಜಿಕ ಜಾಲತಾಣದಲ್ಲಿ ಆಕ್ರೋಶ
- ಈವರೆಗೂ ಮೃತ ಮನೆಗೆ ತೆರಳಿ ಸಾಂತ್ವನವನ್ನೂ ಹೇಳಿಲ್ಲ

ಟೀಕಿಸಿ ಟ್ವೀಟಿಸಿದ್ದೇ ಮುಳುವಾಯ್ತು

ಆರ್‌ಸಿಬಿ ಗೆಲ್ಲುವುದಕ್ಕಿಂತ ಮೊದಲು ಸಂಭ್ರಮಾಚರಣೆ ಸಂಬಂಧ ಅವಕಾಶ ನೀಡದ ಸಂಬಂಧ ಗೃಹ ಸಚಿವರು ಆಡಿದ್ದ ಮಾತಿಗೆ ಬಿಜೆಪಿಯ ಸಾಮಾಜಿಕ ಜಾಲತಾಣದ ಮೂಲಕ ಟೀಕಿಸಿ ಉತ್ತರ ನೀಡಿತ್ತು. ಇದರಲ್ಲಿ ಕನ್ನಡಿಗರಿಗೆ ಅವಮಾನವಾಗಿದೆ ಎಂದು ಹೇಳಿಕೊಂಡಿತ್ತು. ಅಲ್ಲದೆ ಸರಕಾರ ಹಾಗೂ ಸಿಎಂ ಅವರನ್ನೂ ಬಿಜೆಪಿ ಟೀಕಿಸಿತ್ತು. ಇದಾಗಿ ಸಂಭ್ರಮಾಚರಣೆ ವೇಳೆ ಆದ ಅವಘಡದಿಂದಾಗಿ ಬಿಜೆಪಿ ಟೀಕಿಸಿದ್ದ ವಸ್ತುವೇ ಕಾಂಗ್ರೆಸ್ ಜಾಲತಾಣದ ಮೂಲಕವೇ ದಾಖಲೆ ಸಹಿತ ತಿರುಗೇಟು ನೀಡಿ ಬಿಜೆಪಿಯ ದ್ವಂದ್ವನ್ನು ಕಟ್ಟುವಾಗಿ ಖಂಡಿಸಿದ್ದೂ ಬಿಜೆಪಿ ನಾಯಕರ ಒಳಾಟವನ್ನು ಬಯಲಿಗೆಳೆದಿರುವುದು ಕೂಡ ಕಾರ್ಯಕರ್ತರ ಅಸಮಾಧಾನಕ್ಕೆ ಕಾರಣವಾಗಿದೆ.

ಮುದುಡಿದ ತಾವರೆ ಕಾರ್ಯಕರ್ತರು

ಕಾಲ್ತುಳಿತ ಪ್ರಕರಣ ಕೆಸರಾಟದ ನಡುವೆಯೇ ಸಂಸದ ಬಿ.ವೈ.ರಾಘವೇಂದ್ರ, ಅವರ ಪುತ್ರನ ವಿವಾಹಕ್ಕೆ ಸಿಎಂ ಸಿದ್ದರಾಮಯ್ಯ ಹಾಗೂ ಡಿಸಿಎಂ ಡಿ.ಕೆ.ಶಿವಕುಮಾರ್ ಭಾಗಿಯಾಗಿದ್ದರು. ರಾಜಕೀಯ ಏನೇ ಇರಲಿ ಇದು ವೈಯುಕ್ತಿಕ ಸ್ನೇಹದ ವಿಚಾರ ಎಂದು ಭಾವಿಸಿದರೂ, ಈ ರೀತಿ ದುರ್ಘಟನೆಯ ಸಂದರ್ಭದಲ್ಲೇ ವಿವಾಹ ಕಾರ್ಯಕ್ರಮದಲ್ಲಿ ಆಡಳಿತ ಪಕ್ಷ, ಪ್ರತಿಪಕ್ಷದ ನಾಯಕರು ಕಾಣಿಸಿಕೊಂಡಿದ್ದು ಕೂಡ ಬಿಜೆಪಿಯ ಕಾರ್ಯಕರ್ತರಲ್ಲಿ ಅಸಮಾಧಾನ ವ್ಯಕ್ತವಾಗಿದೆ. 'ನಾವು ಇಲ್ಲಿ ಪಕ್ಷಕ್ಕಾಗಿ ದುಡಿಯುತ್ತಿದ್ದರೆ, ನಮ್ಮ ನಾಯಕರು ಮಾತ್ರ ಆರಾಮಾಗಿ ರಾಜಕೀಯ ದ್ವೇಷ ಮರೆತು ಹಾಯಾಗಿರುತ್ತಾರೆ' ಎಂಬ ಅಭಿಪ್ರಾಯವೂ ಕಾರ್ಯಕರ್ತರಲ್ಲಿ ಮನೆ ಮಾಡಿದೆ.

ಸಂಪುಟ ಪುನಾರಚನೆ ಕುತೂಹಲ
ಕಾಲ್ತುಳಿತ ಬಗ್ಗೆ ಹೈ ಚರ್ಚೆ
ದೆಹಲಿಗೆ ಇಂದು ಸಿಎಂ, ಡಿಸಿಎಂ

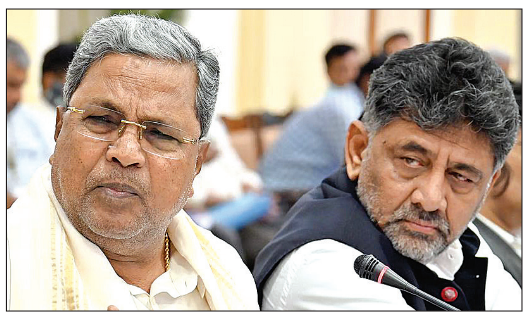

ವಿಶ್ವವಾಣಿ ಸುದ್ದಿಮನೆ ಬೆಂಗಳೂರು

ರಾಷ್ಟ್ರಮಟ್ಟದಲ್ಲಿ ಬೆಂಗಳೂರು ಕಾಲ್ತುಳಿತ ಪ್ರಕರಣ ಸದ್ದಾಗುತ್ತಿದ್ದಂತೆ ದೆಹಲಿಗೆ ಉಪಮುಖ್ಯಮಂತ್ರಿ ಡಿ.ಕೆ.ಶಿವಕುಮಾರ್ ತೆರಳಿ ವಿವರಣೆ ನೀಡಿದ್ದು, ಇದರ ಬೆನ್ನಲ್ಲೇ ಮುಖ್ಯಮಂತ್ರಿ ಸಿದ್ದರಾಮಯ್ಯ ಅವರೂ ಮಂಗಳವಾರ ದೆಹಲಿಯತ್ತ ಪ್ರಯಾಣಿಸುತ್ತಿರುವುದು ತೀವ್ರ ಕುತೂಹಲಕ್ಕೆ ಕಾರಣವಾಗಿದೆ. ಆರ್‌ಸಿಬಿ ವಿಜಯೋತ್ಸವ ಕಾರ್ಯಕ್ರಮದ ವೇಳೆ ಚಿನ್ನಸ್ವಾಮಿ ಕ್ರೀಡಾಂಗಣದಲ್ಲಿ ನಡೆದ ಕಾಲ್ತುಳಿತ ಪ್ರಕರಣದಲ್ಲಿ 11 ಮಂದಿ ಮೃತಪಟ್ಟ ಘಟನೆ ತೀವ್ರ ವಿವಾದಕ್ಕೆ ಕಾರಣವಾಗಿದ್ದು, ಸ್ವತಃ ಕಾಂಗ್ರೆಸ್ ವರಿಷ್ಠ ರಾಹುಲ್ ಗಾಂಧಿ ಸರಕಾರದ ವಿರುದ್ಧ ಪರೋಕ್ಷವಾಗಿ ಅಸಮಾಧಾನ ವ್ಯಕ್ತಪಡಿಸಿದ್ದರು. ಇದೀಗ ಡಿಸಿಎಂ ಡಿ.ಕೆ.ಶಿವಕುಮಾರ್ ದೆಹಲಿಯಲ್ಲಿ ಪಕ್ಷದ ವರಿಷ್ಠರಿಗೆ ವಿವರಣೆ ನೀಡಿದ್ದು, ಬಳಿಕ ಇದೀಗ ಸಿಎಂ ದೆಹಲಿಗೆ ತೆರಳಿರುವುದು ಭಾರಿ ಚರ್ಚೆಗೆ ಗ್ರಾಸವಾಗಿದೆ. → 4

ಗೃಹ ಖಾತೆ ಬೇಡವೆಂದ ಪರಂ?

ಸರಣಿ ವೈಫಲ್ಯದಿಂದಾಗಿ ಬೇಸರಗೊಂಡಿರುವ ಗೃಹ ಸಚಿವ ಪರಮೇಶ್ವರ, ಗೃಹ ಇಲಾಖೆಯ ಸಹವಾಸವೇ ಬೇಡ ಎನ್ನುವ ಮಾತು ಗಳನ್ನು ಆಪ್ತರ ಬಳಿ ಆಡಿದ್ದಾರೆ ಎನ್ನಲಾಗಿದೆ. ಇದು ಇದೇ ವಿಷಯ ಸಚಿವ ಸಂಪುಟದಲ್ಲಿಯೂ ಚರ್ಚಿಸಿದ್ದಾರೆ ಎನ್ನುವ ವಿಷಯ ತೀವ್ರ ವಿವಾದಕ್ಕೆ ಕಾರಣವಾಗುತ್ತಿದ್ದಂತೆ, ಈ ಬಗ್ಗೆ ಸ್ಪಷ್ಟನೆ ನೀಡಿರುವ ಪರಮೇಶ್ವರ, ತಾವು ಇಲಾಖೆ ಬೇಡವೆಂದು ಹೇಳಿಲ್ಲ. ಇಂತಹ ಸಮಯದಲ್ಲಿ ಹೆದರಿ ಓಡಿ ಹೋಗುವ ಹೇಡಿಯಲ್ಲ ಎಂದು ಸಮರ್ಥಿಸಿಕೊಂಡಿದ್ದಾರೆ.

ವಿಧಾನಸೌಧ- ರಾಜಭವನದ ನಡುವೆ ಮತ್ತೊಮ್ಮೆ ಸಂಘರ್ಷ
ಮೇಲ್ಮನೆ ನಾಮಕರಣ ಗವರ್ನರ್ ಕೊಕ್ಕೆ

ವಿಶ್ವವಾಣಿ ಸುದ್ದಿಮನೆ ಬೆಂಗಳೂರು

ವಿಧಾನ ಪರಿಷತ್‌ಗೆ ಸರಕಾರ ನಾಮಕರಣ ಮಾಡಿರುವ

ಶಿಫಾರಸಿಗೆ ಸಹಿ ಹಾಕಲು ರಾಜ್ಯಪಾಲರು ಕಾನೂನಿನ ಮೊರೆ ಹೋಗಿದ್ದು, ಮತ್ತೊಮ್ಮೆ ಸಂಘರ್ಷ ಏರ್ಪಡುವ ಸಾಧ್ಯತೆ ಇದೆ. ಇನ್ನು ಇದೇ ವಿಚಾರವಾಗಿ ಹೈಕಮಾಂಡ್ ಜತೆ ಚರ್ಚಿಸಲು ಸಿಎಂ ಹಾಗೂ ಡಿಸಿಎಂ ದೆಹಲಿಗೆ ತೆರಳಿದ್ದಾರೆ. ರಾಜಕೀಯ ಹಿನ್ನೆಲೆ ಉಳ್ಳವರನ್ನು ಮೇಲ್ಮನೆಗೆ ನಾಮಕರಣ ಮಾಡಿರುವ ರಾಜ್ಯ ಸರಕಾರದ ಕ್ರಮಕ್ಕೆ ರಾಜ್ಯಪಾಲ ಥಾವರ್ ಚಂದ್ ಗೆಹ್ಲೋಥ್ ಅವರು ಪರೋಕ್ಷವಾಗಿ ಅಸಮಾಧಾನ ಹೊರ ಹಾಕಿದ್ದು, ಕಾನೂನು ತಜ್ಞರ ಒಪ್ಪಿಗೆ ಇಲ್ಲದೆ ಶಿಫಾರಸಿಗೆ ಸಹಿ ಹಾಕಲು ಸಾಧ್ಯವಿಲ್ಲ ಎಂಬ ಅಭಿಪ್ರಾಯಕ್ಕೆ ಬಂದಿದ್ದಾರೆ ಎನ್ನಲಾಗಿದೆ. → 4

ಭವಿಷ್ಯ ಮಂಕು

ಇದೀಗ ಕಾನೂನು ತಜ್ಞರು ನೀಡುವ ಅಭಿಪ್ರಾಯದ ನಂತರವೇ ಸರಕಾರದ ಶಿಫಾರಸಿಗೆ ಅಂಕಿತ ಬೀಳಬಹುದು ಇಲ್ಲವೇ ಬೀಳದೇ ಇರಬಹುದು. ನಾಮಕರಣಗೊಂಡಿರುವವ ಬಗ್ಗೆ ವಿರೋಧ ಪಕ್ಷಗಳು ಯಾವುದೇ ಅಭಿಪ್ರಾಯ ವ್ಯಕ್ತಪಡಿಸಿಲ್ಲ. ಅಲ್ಲದೆ ಖುದ್ದು ರಾಜ್ಯಪಾಲರೇ ಶಿಫಾರಸಿಗೆ ವಿರೋಧ ವ್ಯಕ್ತಪಡಿಸಿರುವುದರಿಂದ ನಾಮಕರಣಗೊಂಡಿರುವರ ಭವಿಷ್ಯ ಮಂಕಾಗಿದ್ದು, ಇದೇ ವೇಳೆ ಹೈಕಮಾಂಡ್‌ನಿಂದ ಹೊಸಪಟ್ಟಿ ಬರುವ ಸಾಧ್ಯತೆಯೂ ಇದೆ ಎನ್ನಲಾಗಿದೆ.

ರೈಲಿನಿಂದ ಬಿದ್ದು 6 ಮಂದಿ ಸಾವು

ಮುಂಬೈ: ಮುಂಬ್ರಾ ಮತ್ತು ದಿವಾ ನಿಲ್ದಾಣಗಳ ನಡುವೆ ಚಲಿಸುತ್ತಿದ್ದ ಲೋಕಲ್ ರೈಲಿನಿಂದ ಬಿದ್ದು ಆರು ಜನ ಪ್ರಯಾಣಿಕರು ಮೃತಪಟ್ಟಿದ್ದು, ಹಲವರು ಗಾಯಗೊಂಡಿದ್ದಾರೆ. ಮುಂಬೈನ ಛತ್ರಪತಿ ಶಿವಾಜಿ ಮಹಾರಾಜ್ ಟರ್ಮಿನಸ್ ಕಡೆಗೆ ರೈಲು ಪ್ರಯಾಣ ಸಾಗಿತ್ತು. ಬೆಳಗ್ಗೆ 9.30ರ ಸುಮಾರಿಗೆ ದಿವಾ ಮತ್ತು ಕೋಪರ್ ರೈಲು ನಿಲ್ದಾಣಗಳ ಕಾಸರ ಕಡೆಗೆ ಹೋಗುತ್ತಿದ್ದ ರೈಲಿನಲ್ಲಿ ಕಾಲಿಡಲೂ ಜಾಗವಿರಲಿಲ್ಲ. ಜನರು ಬಾಗಿಲಲ್ಲಿ ನಿಂತಿದ್ದರು. ಹೀಗಾಗಿ ರೈಲು ಚಲಿಸುತ್ತಿದ್ದಾಗ ನೂಕಾಟ ಶುರುವಾಗಿ, ಹತ್ತು ಜನರು ಕೆಳಗೆ ಬಿದ್ದಿದ್ದಾರೆ. ಅವರಲ್ಲಿ ಆರು ಜನರು ಸಾವನ್ನಪ್ಪಿದ್ದಾರೆ. ಉಳಿದವರನ್ನು ಆಸ್ಪತ್ರೆಗೆ ದಾಖಲಿಸಲಾಗಿದೆ.

ಕಾಲ್ತುಳಿತ: 41 ಗಾಯಾಳುಗಳಿಗೆ ಸಮನ್ಸ್

ಬೆಂಗಳೂರು: ಚಿನ್ನಸ್ವಾಮಿ ಕಾಲ್ತುಳಿತ ಪ್ರಕರಣದ ಕುರಿತು ಜಿಲ್ಲಾಧಿಕಾರಿ ಜಗದೀಶ್ ನೇತೃತ್ವದಲ್ಲಿ ನಡೆಯುತ್ತಿರುವ ಮ್ಯಾಜಿಸ್ಟ್ರೇಟ್ ತನಿಖೆಯನ್ನು ಚುರುಕುಗೊಳಿಸಲಾಗಿದೆ. ದುರಂತ ನಡೆದಿರುವ ಸ್ಥಳಕ್ಕೆ ಭೇಟಿ ನೀಡಿ ಮಾಹಿತಿ ಪಡೆದಿರುವ ಜಿಲ್ಲಾಧಿಕಾರಿ, ಘಟನೆಯಲ್ಲಿ ಗಾಯಗೊಂಡವರಿಗೆ ನೋಟಿಸ್ ಜಾರಿ ಮಾಡಿದ್ದಾರೆ.

ಆರ್‌ಸಿಬಿ ವಿಜಯೋತ್ಸವದ ಅಭಿನಂದನಾ ಸಮಾರಂಭದ ವೇಳೆ ಚಿನ್ನಸ್ವಾಮಿ ಮೈದಾನದ ಬಳಿ ಕಾಲ್ತುಳಿತಕ್ಕೆ ಒಳಗಾಗಿ 11 ಮಂದಿ ಮೃತಪಟ್ಟಿದ್ದರು. ದುರಂತದಲ್ಲಿ 45 ಮಂದಿ ಗಾಯಗೊಂಡಿದ್ದರು. ಪ್ರಕರಣವನ್ನು ಮ್ಯಾಜಿಸ್ಟ್ರೇಟ್ ತನಿಖೆಗೆ ಸರಕಾರ ಆದೇಶ ಮಾಡಿತ್ತು. 15 ದಿನದೊಳಗೆ ವರದಿ ಸಲ್ಲಿಸಲು ಸರಕಾರದ ಸೂಚನೆ ಕೊಟ್ಟಿರುವ ಕಾರಣ ಪ್ರಕರಣದ ತನಿಖೆಗೆ ಜಿಲ್ಲಾಧಿಕಾರಿ ಜಗದೀಶ್ ವೇಗ ನೀಡಿದ್ದು, ಜೂನ್ 11ರಂದು ಹಾಜರಾಗಿ ಹೇಳಿಕೆ ನೀಡುವಂತೆ ಗಾಯಾಳುಗಳಿಗೆ ನೋಟಿಸ್ ಜಾರಿ ಮಾಡಿದ್ದಾರೆ. ಬೆಳಗ್ಗೆ 11 ರಿಂದ 1:30ರೊಳಗೆ ಬಂದು ಹೇಳಿಕೆ ನೀಡುವಂತೆ ನೋಟಿಸ್‌ನಲ್ಲಿ ಉಲ್ಲೇಖ ಮಾಡಿದ್ದಾರೆ. → 4

- ಜೂನ್ 11ರಂದು ತನಿಖೆಗೆ ಹಾಜರಾಗುವಂತೆ 45 ಮಂದಿಗೆ ಸೂಚನೆ
- ಪ್ರಕರಣದ ತನಿಖೆಗೆ ಡಿಸಿ ಜಗದೀಶ್ ವೇಗ
- 1 ತಿಂಗಳೊಳಗೆ ಸರಕಾರಕ್ಕೆ ವರದಿ ಸಲ್ಲಿಸಲಿ ಸಿದ್ಧತೆ
- 13ರಂದು ಪ್ರತ್ಯಕ್ಷದರ್ಶಿಗಳ ಹೇಳಿಕೆ ದಾಖಲು

ಹನಿಮೂನ್ ಹತ್ಯೆ ಪ್ರಕರಣಕ್ಕೆ ಮಹತ್ವದ ತಿರುವು | ಸುಪಾರಿ ಕೊಟ್ಟು ಕೊಲ್ಲಿಸಿದ್ದ ಪತ್ನಿ
ಬಾ ನಲ್ಲ ಮಧುಚಂದ್ರಕೆ

ಮೇಘಾಲಯ: 1993ರಲ್ಲಿ ಬಿಡುಗಡೆಯಾಗಿದ್ದ ನಾಗತಿಹಳ್ಳಿ ಚಂದ್ರಶೇಖರ್ ನಿರ್ದೇಶನದ 'ಬಾ ನಲ್ಲೆ ಮಧುಚಂದ್ರಕೆ' ಸಿನಿಮಾವನ್ನೇ ಹೋಲುವ ಅಪರಾಧ ಕೃತ್ಯವೊಂದು ಮೇಘಾಲಯದಲ್ಲಿ ನಡೆದಿದೆ. ಆದರೆ ಇದು ಸ್ವಲ್ಪ ಭಿನ್ನವಾಗಿದೆ. ಸಿನಿಮಾದಲ್ಲಿ ಆಗತಾನೇ ಹೊಸದಾಗಿ ಮದುವೆಯಾದ ಪತ್ನಿಯನ್ನು ಪತಿ ಆಳವಾದ ಕಮರಿಗೆ ತಳ್ಳಿ ಕೊಲೆ ಮಾಡಿದ್ದರೆ, ಇಲ್ಲಿ ಪತಿಯನ್ನು ಕಮರಿಗೆ ತಳ್ಳಿ ಹತ್ಯೆ ಮಾಡಿ ಬಳಿಕ ನಾಪತ್ತೆಯಾಗಿದ್ದ ಪತ್ನಿ ಕೊನೆಗೂ ಪೊಲೀಸರಿಗೆ ಸಿಕ್ಕಿ ಬಿದ್ದಿದ್ದಾಳೆ.

> ಕೊಲೆ ನಡೆದ 7 ದಿನಗಳಲ್ಲಿ ರಾಜಾ ಕೊಲೆ ಪ್ರಕರಣವನ್ನು ಮೇಘಾಲಯ ಪೊಲೀಸರು ಭೇದಿಸಿದ್ದಾರೆ. ಮಧ್ಯಪ್ರದೇಶದ ಮೂವರನ್ನು ಬಂಧಿಸಿದ್ದಾರೆ. ಒಬ್ಬ ಮಹಿಳೆ ಶರಣಾಗಿದ್ದಾಳೆ. ಮೇಘಾಲಯ ಪೊಲೀಸರು ಉತ್ತಮ ಕಾರ್ಯ ಮಾಡಿದ್ದಾರೆ.
>
> **ಕಾನ್ರಾಡ್ ಸಂಗ್ಮಾ,** ಮೇಘಾಲಯ ಮುಖ್ಯಮಂತ್ರಿ

ಏನಿದು ಪ್ರಕರಣ?

ಮೇ 11ರಂದು ದಾಂಪತ್ಯ ಜೀವನಕ್ಕೆ ಕಾಲಿಟ್ಟಿದ್ದ ಮಧ್ಯಪ್ರದೇಶದ ಇಂಧೋರ್‌ನ ರಾಜ ರಘುವಂಶಿ ಮತ್ತು ಸೋನಮ್ ದಂಪತಿ ಮೇ 20ರಂದು ಮೇಘಾಲಯಕ್ಕೆ ಹನಿಮೂನ್‌ಗೆ ತೆರಳಿದ್ದರು. ಅವರು ಮೇ 22 ರಂದು ಬಾಡಿಗೆ ಸ್ಕೂಟರ್‌ನಲ್ಲಿ ಮೌಲಾಖಿಯಾತ್ ಗ್ರಾಮಕ್ಕೆ ಬಂದಿದ್ದರು. ಮೇ 23ರಂದು ದಂಪತಿಗಳು ನಾಪತ್ತೆಯಾಗಿದ್ದು, ಜೂನ್ 2 ರಂದು ರಾಜ ರಘುವಂಶಿ ಅವರ ಶವ ಚಿರಾಪುಂಜಿ ಸಮೀಪದ ಆಳವಾದ ಕಂದಕದಲ್ಲಿ ಪತ್ತೆಯಾಗಿತ್ತು. ಸೋನಂಗಾಗಿ ಪೊಲೀಸರು ಹುಡುಕಾಟ ಮುಂದುವರಿಸಿದ್ದರು. ಈ ನಡುವೆ ರಘುವಂಶಿ ಮೃತದೇಹದಿಂದ ಚಿನ್ನದ ಉಂಗುರ ಹಾಗೂ ಕತ್ತಿನ ಸರ ನಾಪತ್ತೆಯಾಗಿತ್ತು. ಹೀಗಾಗಿ ಪೊಲೀಸರಿಗೆ ಕೊಲೆ ಶಂಕೆ ವ್ಯಕ್ತವಾಗಿತ್ತು. ಅಷ್ಟರಲ್ಲೇ ಘಟನೆ ನಡೆದ ಒಂದು ದಿನದ ನಂತರ ರಘುವಂಶಿ ಮೃತದೇಹ ಪತ್ತೆಯಾದ ಸ್ಥಳದಲ್ಲಿ ರಕ್ತದ ಕಲೆಯುಳ್ಳ ಮಚ್ಚು ಪೊಲೀಸರಿಗೆ ಸಿಕ್ಕಿತ್ತು. ಪ್ರಕರಣದ ತನಿಖೆಗಾಗಿ ಎಸ್ಪಿ ನೇತೃತ್ವದಲ್ಲಿ ವಿಶೇಷ ತಂಡವೊಂದನ್ನು ರಚಿಸಲಾಗಿತ್ತು. ಪೊಲೀಸರು ತನಿಖೆ ಚುರುಕುಗೊಳಿಸಿ, ಶಂಕಿತ ಮೂವರನ್ನು ಬಂಧಿಸಿ ವಿಚಾರಣೆ ಗೊಳಪಡಿಸಿದ್ದರು. ವಿಚಾರಣೆ ವೇಳೆ ರಘುವಂಶಿ ಪತ್ನಿ ಸೋನಮ್ ಕೊಲೆಗೆ ಸುಪಾರಿ ನೀಡಿದ್ದಳು ಎಂದು ಬಾಯ್ಬಿಟ್ಟಿದ್ದರು. ಇದಾದ ಒಂದೇ ದಿನದಲ್ಲಿ ಸೋನಮ್ ಉತ್ತರ ಪ್ರದೇಶದ ಗಾಜಿಪುರದ ನಂದ ಗಂಜ್ ಪೊಲೀಸರ ಮುಂದೆ ಶರಣಾಗಿದ್ದಾಳೆ. → 4

ಸಮಾಚಾರ ಸಣ್ಣದಲ್ಲ

ಅಕ್ಷರ ಅಭ್ಯಾಸ ಕಾರ್ಯಕ್ರಮ

ಚಿತ್ರದುರ್ಗ: ನಗರದ ಹೊರವಲಯದ ಮದಕರಿಪುರದ ಬಳಿಯಲ್ಲಿನ ಶ್ರೀ ಮಂಜುನಾಥಸ್ವಾಮಿ ಎಜುಕೇಷನ್ ಚಾರಿಟಬಲ್ ಟ್ರಸ್ಟ್‌ವತಿಯಿಂದ ಎಸ್.ಎಂ.ಎಸ್. ಗುರುಕುಲಮ್ ಹಾಗೂ ಎಸ್.ಎಂ.ಎಸ್. ಸ್ಕೂಲ್ ಅಫ್ ಎಕ್ಸ್‌ಲೆಂಟ್ ಶಾಲೆಯಲ್ಲಿ ಪ್ರಸ್ತುತ ಸಾಲಿನಲ್ಲಿ ಶಾಲೆ ಪ್ರಾರಂಭದ ಹಿನ್ನಲೆಯಲ್ಲಿ ಮಕ್ಕಳಿಗೆ ಅಕ್ಷರ ಅಭ್ಯಾಸದ ಕಾರ್ಯಕ್ರಮವನ್ನು ಹಮ್ಮಿಕೊಳ್ಳಲಾಗಿತ್ತು.ಈ ಸಂದರ್ಭದಲ್ಲಿ ಮಕ್ಕಳಿಗೆ ತಾವು ಕಲಿಯುವ ಪುಸ್ತಕಕ್ಕೆ ಪೂಜೆಯನ್ನು ಶಾಸ್ತ್ರೋಸ್ತವಾಗಿ ಮಾಡಿಸಿ ತಮ್ಮ ಮಕ್ಕಳ ಮುಂದಿನ ಅಭ್ಯಾಸ ಸರಿಯಾದ ರೀತಿಯಲ್ಲಿ ನಡೆಯಲಿ ಉತ್ತಮವಾದ ಶಿಕ್ಷಣವನ್ನು ಪಡೆಯಲಿ ಎಂದು ಪೋಷಕರು ಪ್ರಾರ್ಥಿಸಿದರು.ಈ ಸಮಯದಲ್ಲಿ ಮಾತೃಶ್ರೀ ವಿದ್ಯಾ ಸಂಸ್ಥೆಯ ಅಧ್ಯಕ್ಷ ಎನ್.ಶಾಂತ ವೆಂಕಟೇಶ್, ಮಂಜುನಾಥ್ ಸ್ವಾಮಿ ಎಜುಕೇಷನ್ ಚಾರಿಟಬಲ್ ಟ್ರಸ್ಟ್ ಅಧ್ಯಕ್ಷ ಡಾ.ವಿ.ಎಲ್. ಪ್ರಶಾಂತ್ ಕುಮಾರ್, ಕಾರ್ಯದರ್ಶಿ ವಿ.ಎಲ್.ಪ್ರವೀಣ್ ಕುಮಾರ್, ಕಾರ್ಯಕಾರಿ ಸಮಿತಿ ಸದಸ್ಯರಾದ ಗೌರಿ ಪ್ರಶಾಂತ್, ಕಾವ್ಯ ಪ್ರವೀಣ್, ಮಕ್ಕಳ ಪೋಷಕರು, ಶಾಲಾ ಸಿಬ್ಬಂದಿ ವರ್ಗ ಹಾಜರಿದ್ದರು.

ಬಿಐಇಆರ್‌ಟಿ ಹುದ್ದೆಗೆ ಅರ್ಜಿ ಆಹ್ವಾನ

ಚಿತ್ರದುರ್ಗ: ಜಿಲ್ಲೆಯಲ್ಲಿ ಖಾಲಿ ಇರುವ ಪ್ರಾಥಮಿಕ ಬಿಐಇಆರ್‌ಟಿ ಹುದ್ದೆಗೆ ಸ್ಪೆಷಲ್ ಡಿ.ಇಡಿ ಜೊತೆಗೆ ವ್ಯಾಲಿಡ್ ಆಸಿಐ ಸಿಆರ್ ನಂಬರ್ ಮತ್ತು ಪ್ರೌಢ ಬಿಐಇಆರ್‌ಟಿ ಹುದ್ದೆಗೆ ಬಿ.ಇಡಿ ಇನ್ ಸ್ಪೆಷಲ್ ಎಜುಕೇಷನ್ ಜತೆಗೆ ವ್ಯಾಲಿಡ್ ಆರ್‌ಸಿಐ ಸಿಆರ್ ನಂಬರ್ ಹೊಂದಿರುವ ಅರ್ಹ ಅಭ್ಯರ್ಥಿಗಳಿಂದ ನೇರ ಗುತ್ತಿಗೆ ಮೂಲಕ ತಾತ್ಕಾಲಿಕವಾಗಿ ಸೇವೆ ಪಡೆಯಲು ಅರ್ಜಿಗಳನ್ನು ಆಹ್ವಾನಿಸಲಾಗಿದೆ. ಆಸಕ್ತ ಅಭ್ಯರ್ಥಿಗಳು ಇದೇ ಜೂನ್ 16ರ ಸಂಜೆ 5 ಗಂಟೆ ಒಳಗೆ ಭರ್ತಿ ಮಾಡಿದ ದೃಢೀಕೃತ ದಾಖಲೆಗಳೊಂದಿಗೆ ಅರ್ಜಿಗಳನ್ನು ಉಪನಿರ್ದೇಶಕರು ಹಾಗೂ ಪದನಿಮಿತ್ತ ಜಿಲ್ಲಾ ಯೋಜನಾಧಿಕಾರಿ, ಸಮಗ್ರ ಶಿಕ್ಷಣ ಕರ್ನಾಟಕ, ಶಾಲಾ ಶಿಕ್ಷಣ ಇಲಾಖೆ, ಚಿತ್ರದುರ್ಗ ಈ ಕಚೇರಿಗೆ ಸಲ್ಲಿಸಬಹುದು. ಹೆಚ್ಚಿನ ಮಾಹಿತಿಗಾಗಿ ಕಚೇರಿ ವೇಳೆಯಲ್ಲಿ ಸಂಪರ್ಕಿಸಬಹುದು ಎಂದು ಶಾಲಾ ಶಿಕ್ಷಣ ಇಲಾಖೆ ಉಪನಿರ್ದೇಶಕರು ಪ್ರಕಟಣೆಯಲ್ಲಿ ತಿಳಿಸಿದ್ದಾರೆ.

ಮನೆಗೊಂದು ಗಿಡ,ಮರ ಬೆಳಸಿ

ಚನ್ನಗಿರಿ: ಧರ್ಮಸ್ಥಳ ಗ್ರಾಮಾಭಿವೃದ್ಧಿ ಯೋಜನೆ ಅಡಿ ಚನ್ನಗಿರಿ ಯೋಜನೆ ಕಚೇರಿ ವ್ಯಾಪ್ತಿಯಲ್ಲಿನ ಕರೆಕಟ್ಟೆ ಗ್ರಾಮದ ಸರಕಾರಿ ಪ್ರೌಢಶಾಲೆ ಆವರಣದಲ್ಲಿ ಪರಿಸರ ಜಾಗೃತಿ ಮತ್ತು ಗಿಡ ನಾಟಿ ಕಾರ್ಯಕ್ರಮವನ್ನು ಕೃಷಿ ಅಧಿಕಾರಿ ಹನುಮಂತಪ್ಪ ಉದ್ಘಾಟಿಸಿದರು. ನಂತರ ಮಾತನಾಡಿ, ಜನ ಸಂಘಟನೆ ಮತ್ತು ಸ್ವಸಹಾಯ ಸಂಘಗಳ ರಚನೆ ಮೂಲಕ,ಗ್ರಾಮೀಣ ಪ್ರದೇಶದಲ್ಲಿರುವ ಬಡ ಮಹಿಳೆಯರ, ರೈತರ ಆರ್ಥಿಕ, ಸಾಮಾಜಿಕ, ಶೈಕ್ಷಣಿಕ ಹಾಗೂ ಸಮುದಾಯಗಳ ಸರ್ವಾಂಗಿಣ ಅಭಿವೃದ್ಧಿ ಮತ್ತು ಸಬಲೀಕರಣಕ್ಕಾಗಿ ಶ್ರೀ ಕ್ಷೇತ್ರ ಧರ್ಮಸ್ಥಳ ಗ್ರಾಮಾಭಿವೃದ್ಧಿಯ ಕಲ್ಪವೃಕ್ಷ ಯೋಜನೆಯ ಅಡಿ ಹಲವಾರು ಕಾರ್ಯಕ್ರಮ ರೂಪಿಸಿದೆ ಎಂದರು. ಮನೆಗೊಂದು ಗಿಡಮರ ಇರದಿದ್ದರೆ, ಭೂಮಿಯ ಸರ್ವನಾಶನಿಶ್ಚಿತ ಎಂದು ಹೇಳಿದರು. ಅಧ್ಯಕ್ಷತೆ ಯನ್ನು ಇಮ್ತಿಯಾಜ್ ವಹಿಸಿದ್ದರು, ಸಸಿ ವಿತರಣೆ ಯನ್ನು ಪ್ರವೀಣ್ ಕುಮಾರ್ ಒಕ್ಕೂಟ ಅಧ್ಯಕ್ಷರು ನೆರವೇರಿಸಿದರು., ರಾಜ ನಾಯ್ಕ್, ಪಂಚಾಕ್ಷರಯ್ಯ, ವೆಂಕಟೇಶ್, ಲತಾ ಇದ್ದರು.

ಸಾಲ ಸೌಲಭ್ಯಕ್ಕೆ ಅರ್ಜಿ ಆಹ್ವಾನ

ದಾವಣಗೆರೆ: ಕರ್ನಾಟಕ ಸವಿತಾ ಸಮಾಜ ಅಭಿವೃದ್ಧಿ ನಿಗಮದಿಂದ ಪ್ರಸಕ್ತ ಸಾಲಿಗೆ ವಿವಿಧ ಯೋಜನೆಗಳಡಿ ಸಾಲ ಸೌಲಭ್ಯ ಪಡೆಯಲು ಆನ್‌ಲೈನ್ ಮೂಲಕ ಅರ್ಜಿ ಆಹ್ವಾನಿಸಲಾಗಿದೆ. ಅರ್ಜಿಯನ್ನು ವೆಬ್‌ಸೈಟ್ http://sevasindhu.karnataka.gov.in ಮುಖಾಂತರ ಗ್ರಾಮಒನ್, ಬೆಂಗಳೂರು ಒನ್ ಮತ್ತು ಕರ್ನಾಟಕ ಒನ್ ಸೇವಾ ಕೇಂದ್ರಗಳಲ್ಲಿ ಹಿಂದುಳಿದ ವರ್ಗಗಳ ಪ್ರವರ್ಗ-2ಎಗೆ ಸೇರಿದ ಮಡಿವಾಳ ಮತ್ತು ಅದರ ಉಪಜಾತಿಗಳಿಗೆ ಸೇರಿದ ಅರ್ಜಿದಾರರು www.kaushalkar.com ಜೂನ್ 30 ರೊಳಗಾಗಿ ಸಲ್ಲಿಸಬಹುದು. ಮಾಹಿತಿಗಾಗಿ ವೆಬ್‌ಸೈಟ್ http://www.kssd.karnataka.gov.in ಅಥವಾ ದೂ.ಸಂ: 08192-230934 ಸಂಪರ್ಕಿಸಿ.

ಮಾನ್ಯ ವ್ಯವಹಾರ ನ್ಯಾಯಾಧೀಶರು ಮತ್ತು ಜೆ.ಎಂ.ಎಫ್.ಸಿ. ನ್ಯಾಯಾಲಯದಲ್ಲಿ, ಸೊರಬ.
ಸಿ.ಮಿಸ್.ನಂ 136/2025
ಅರ್ಜಿದಾರರು–ವೀರಭದ್ರ ಮತ್ತು ಇತರರು
-: ವಿರುದ್ಧ :-
ಎದುರುದಾರರು:– ತಹಶೀಲ್ದಾರ್ ರವರು, ತಾಲ್ಲೂಕು ಕಛೇರಿ ಸೊರಬ.
ಪತ್ರಿಕಾ ಪ್ರಕಟಣೆ
ಮೇಲ್ಕಂಡ ಅರ್ಜಿದಾರರು ಎದುರುದಾರರ ವಿರುದ್ಧ ಕೆಳಗೆ ನಮೂದಿಸಿದ ವ್ಯಕ್ತಿಯು ಮರಣ ಹೊಂದಿರುವುದರಿಂದ, ಮರಣ ದಾಖಲೆಯನ್ನು ಪಡೆದುಕೊಳ್ಳುವ ಸಲುವಾಗಿ ಈ ಕೇಸನ್ನು ದಾಖಲಿಸಿದ್ದು ಇದರ ವಿಚಾರಣೆಯು ದಿನಾಂಕ:23/06/2025 ರಂದು ಬೆಳ್ಳಗ್ಗೆ 11 ಗಂಟೆಗೆ ಇರುವುದರಿಂದ ಈ ವಿಷಯದಲ್ಲಿ ಹಿತಾಸಕ್ತಿ ಇರುವವರು ಅರ್ಜಿದಾರರಾಗಿ ಅಥವಾ ಎದುರುದಾರರಾಗಿ ಅಂದು ಮಾನ್ಯ ನ್ಯಾಯಾಲಯದಲ್ಲಿ ಹಾಜರಾಗಬಹುದು.
ಮರಣ ಹೊಂದಿದ ವ್ಯಕ್ತಿಯ ಹೆಸರು, ದಿನಾಂಕ ಮತ್ತು ಸ್ಥಳ
1 ,5 ಮತ್ತು 6 ನೇ ಅರ್ಜಿದಾರರ ಅಜ್ಜಿ 2 ಮತ್ತು 3 ನೇ ಅರ್ಜಿದಾರರ ತಾಯಿ ಹಾಗೂ 4 ನೇ ಅರ್ಜದಾರರ ಅತ್ತೆಯಾದ ಕಾಳಮ್ಮ ಜೀರಿಗೆಕೊಪ್ಪದ ಕೋಂ ಈರಪ್ಪ ಜೀರಿಗೆಕೊಪ್ಪದ ಆದ ಇವರು ಸೊರಬ ತಾಲ್ಲೂಕು, ಕಸಬಾ ಹೋಬಳಿ, ಗುಡವಿ ಗ್ರಾಮದಲ್ಲಿರುವ ಅರ್ಜಿದಾರರುಗಳ ಮನೆಯಲ್ಲಿ ದಿನಾಂಕ 13/08/2004 ರಂದು ಮರಣ ಹೊಂದಿರುತ್ತಾರೆ. ಆ ಸಂಬಂಧ ಅರ್ಜಿದಾರರು ಮರಣ ದಾಖಲೆ ಪಡೆಯುವ ಸಂಬಂಧ ಈ ಅರ್ಜಿಯನ್ನು ಸಲ್ಲಿಸಿರುತ್ತಾರೆ.
ನ್ಯಾಯಾಲಯದ ಅಪ್ಪಣೆಯ ಮೇರೆಗೆ
ಶಿರಸ್ತೇದಾರರು
ವ್ಯವಹಾರ ನ್ಯಾಯಾಧೀಶರು ಮತ್ತು
ಜೆ.ಎಂ.ಎಫ್.ಸಿ ನ್ಯಾಯಾಲಯ, ಸೊರಬ.
ಅರ್ಜಿದಾರರ ಪರ ವಕೀಲರು
ನಾಗರಾಜ ಹೆಚ್ ವಕೀಲರು, ಸೊರಬ ರೋಲ್ ನಂ ಕೆ.ಎ.ಆರ್.ನಂ:– 841/2008.

ಜಗಳೂರು ರಸ್ತೆ ಅಗಲೀಕರಣ ಹೋರಾಟ ಸಮಿತಿ ಪ್ರತಿಭಟನೆ | ಜಗಳೂರು ಬಂದ್ ಎಚ್ಚರಿಕೆ

69 ಅಡಿ ರಸ್ತೆ ಅಗಲೀಕರಣಕ್ಕೆ ಪಟ್ಟು

ಜಗಳೂರು: ಒಂದು ಬದಿಯಲ್ಲಿ 69 ಅಡಿ ರಸ್ತೆ ಅಗಲೀಕರಣವಾಗದಿದ್ದರೆ ಜಗಳೂರು ಬಂದ್ ಮಾಡಲಾಗುವುದು ಎಂದು ರಸ್ತೆ ಅಗಲೀಕರಣ ಹೋರಾಟ ಸಮಿತಿ ಮುಖಂಡ ವಕೀಲ ಓಬಳೇಶ್ ಎಚ್ಚರಿಕೆ ನೀಡಿದರು.

ಪಟ್ಟಣದ ಡಾ. ಅಂಬೇಡ್ಕರ್ ವೃತ್ತದಲ್ಲಿ ರಸ್ತೆ ಅಗಲೀಕರಣ ಹೋರಾಟ ಸಮಿತಿ ವತಿಯಿಂದ ಸೋಮವಾರ ಪ್ರತಿಭಟಿಸಿ ಮಾತನಾಡಿದರು.

ಪಟ್ಟಣದ ಹೃದಯ ಭಾಗದಲ್ಲಿ ಮಲ್ಪೆಟು ಮೊಳಕಾಲ್ಮೂರು ರಾಜ್ಯ ಹೆದ್ದಾರಿ ಹಾದು ಹೋಗಿದ್ದು, ರಸ್ತೆ ಅಗಲೀಕರಣ ಮಾಡಲಾಗುತ್ತಿದೆ. ಆದರೆ ಸರಕಾರವೇ ಸರಕಾರಿ ಆದೇಶ ಉಲ್ಲಂಘನೆ ಮಾಡಿ ರಸ್ತೆ ಅಗಲೀಕರಣಕ್ಕೆ ಮುಳುವಾಗಿದ್ದಾರೆ. ಪಪಂ ಮಳಿಗೆಯಲ್ಲಿ ಬಾಡಿಗೆ ಇರುವ ಮಾಲೀಕರು ಅವರಿಗೆ ಎಷ್ಟು ಬೇಕೋ ಅಷ್ಟಕ್ಕೆ ಅಳತೆ ಮಾಡಿಕೊಂಡು ಕಟ್ಟಡ ಒಡೆದುಕೊಂಡು ಅವರೇ ಮರು ನಿರ್ಮಾಣ ಮಾಡಿಕೊಂಡಿದ್ದಾರೆ. ಆದರೂ ಪಪಂ ಅವರ ವಿರುದ್ಧವಾಗಿ ಕ್ರಮ ಕೈಗೊಂಡಿಲ್ಲ ಎಂದರು.

ಹೀಗೆ ಪಟ್ಟಣ ಪಂಚಾಯಿತಿ ಹಾಗೂ ಲೋಕೋಪಯೋಗಿ ಇಲಾಖೆಗಳು ಅಳತೆಗಳಲ್ಲಿ ತಾರತಮ್ಯ ಮಾಡುತ್ತಿರುವುದು ಅಕ್ಷಮ್ಯ ವಲ್ಲದೆ 69 ಅಡಿ ರಸ್ತೆ ಅಗಲೀಕರಣ

ಜಗಳೂರು ಪಟ್ಟಣದಲ್ಲಿ ಪ್ರಗತಿಪರ ಸಂಘಟನೆಗಳಿಂದ 69 ಅಡಿ ರಸ್ತೆ ಅಗಲೀಕರಣಕ್ಕಾಗಿ ಪ್ರತಿಭಟಿಸಲಾಯಿತು.

ವಾಗದಿದ್ದರೆ ಮುಂದೆ ಜಗಳೂರು ಬಂದ್ ಮಾಡುವ ಮೂಲಕ ಹೋರಾಟ ತೀವ್ರತೆ ಮಾಡಲಾಗುವುದು ಎಂದರು.

ಮಹಾಲಿಂಗಪ್ಪ ಮಾತನಾಡಿ, ಲೋಕೋಪಯೋಗಿ ಇಲಾಖೆ, ಪಪಂ,ರಾಜ್ಯ ಹೆದ್ದಾರಿ ಅಧಿಕಾರಿಗಳು, ರಾಜಕಾರಣಿಗಳು ಪ್ರತಿಕಾಗೋಷ್ಠಿಗಳ ಮೂಲಕವಾಗಿ ರಸ್ತೆ ಅಗಲೀಕರಣ 40, 59, 69 ಅಡಿ ಮಾಡುತ್ತೇವೆ ಎಂದು ಹೇಳಿ ಪ್ರಚಾರ ಪಡೆಯುತ್ತಿದ್ದಾರೆ ಹೊರತಾಗಿ ಇಲ್ಲಿವರೆಗೂ ಯಾವುದೇ ಪ್ರಯೋಜನೆವಾಗದೆ ಇನ್ನೂ ಅಳತೆಯಲ್ಲಿಯೇ ಕಾಲ ಕಳೆಯುತ್ತಿದ್ದಾರೆ. ಜಿಲ್ಲಾಧಿಕಾರಿ ತಾಲೂಕಿಗೆ ಬಂದು 69 ಅಡಿ ರಸ್ತೆ ಅಗಲೀಕರಣ ಮಾಡಲಾಗುವುದು ಎಂದು ಸಭೆ ಮಾಡಿ ಹೇಳಿ ಹೋದವರು ಇನ್ನೂ ಬಂದಿಲ್ಲ, ಜಿಲ್ಲಾಧಿಕಾರಿ ಸ್ಥಳಕ್ಕೆ ಆಗಮಿಸುವವರೆಗೂ ಹೋರಾಟ ಮಾಡಲಾಗುವುದು ಎಂದರು.

ಬಿಸಿಲು, ಮಳೆಯಲ್ಲಿ ಲೆಕ್ಕಿಸಿದೆ ಪ್ರತಿಭಟನೆ ಮಾಡಿದರು ಸಹ ಜಿಲ್ಲಾಧಿಕಾರಿ ಬರದೆ ಇರುವುದು ಪ್ರತಿಭಟನೆಕಾರರ ಆಕ್ರೋಶಕ್ಕೆ ಕಾರಣವಾಯಿತು. ಮುಂದಿನ ದಿನಗಳಲ್ಲಿ ಹೋರಾಟದ ತೀವ್ರತೆ ಬದಲಾಯಿಸಿ ಹೋರಾಟ ಮಾಡಲಾಗುವುದು ಎಂದು ಅಧಿಕಾರಿಗಳಿಗೆ ಧಿಕ್ಕಾರ ಕೂಗಿ ಪ್ರತಿಭಟನೆ ಮೊಟಕುಗೊಳಿಸಲಾಯಿತು.

ಈ ಸಂದರ್ಭದಲ್ಲಿ ಪೂಜಾರಿ ಸಿದ್ದಪ್ಪ, ಸತೀಶ್ ಧನ್ಯಕುಮಾರ್, ವಕೀಲ ತಿಪ್ಪೇಸ್ವಾಮಿ, ಕುಮಾರ್, ಹೊನ್ನೂರಪ್ಪ, ಆನಂತ, ಅಂಜಿನಪ್ಪ, ಮಹಮದ್ ಬಾಷಾ, ಮೈಲೇಶ್ ಗೌರಿಪುರ, ಸತ್ಯಮೂರ್ತಿ, ಪ್ರದೀಪ, ತಿಪ್ಪೇಸ್ವಾಮಿ ಗೊಗುದ್ದು, ಲೋಕೇಶ್, ಇಂದ್ರಮ್ಮ, ಮಂಗಳಮ್ಮ, ರಾಜು ಮತ್ತಿತ್ತರರಿದ್ದರು.

> ಮಹಾಯೋಜನೆಯಲ್ಲಿ ಜಗಳೂರು ಪಟ್ಟಣದ ರಸ್ತೆ ಅಗಲೀಕರಣ ಸಂಬಂಧಿಸಿದಂತೆ ಎಂಟು ಕೇಸ್ ಕೋರ್ಟ್ ಅಲ್ಲಿ ಇರುವುದರಿಂದ ಮೊದಲು ನಾವು ರಸ್ತೆಯನ್ನು ಮಾಡಿಕೊಳ್ಳುತ್ತೇವೆ. ನಂತರ ಡ್ರೈನೆಜ್ ಸೇರಿದಂತೆ ಮತ್ತಿತರ ಕಾಮಗಾರಿ ಮಾಡಲಾಗುವುದು.
> -ನಾಗರಾಜ್, ಲೋಕೋಪಯೋಗಿ ಎಇಇ

> ಜಿಲ್ಲಾಧಿಕಾರಿಯೊಂದಿಗೆ ದಾವಣಗೆರೆ ಜಿಲ್ಲಾ ಕೇಂದ್ರಕ್ಕೆ ತೆರಳಿ ಸಭೆ ಮಾಡಿ ರಸ್ತೆ ಅಗಲೀಕರಣದ ಸಮಸ್ಯೆಗಳ ಕುರಿತಾಗಿ ಚರ್ಚಿಸಲಾಗುವುದಲ್ಲದೆ ಸಾರ್ವಜನಿಕರ ಒತ್ತಾಸೆಯಂತೆ ನಿಮಯಮಾನುಸಾರ ರಸ್ತೆ ಅಗಲೀಕರಣಕ್ಕೆ ಮಾಡುವುದಕ್ಕೆ ಜಿಲ್ಲಾಧಿಕಾರಿಗಳ ಗಮನಕ್ಕೆ ತರಲಾಗುವುದು.
> -ಸೈಯದ್ ಕಲೀಂ ಉಲ್ಲಾ, ತಹಸೀಲ್ದಾರ್

ಅಪಘಾತ ಸಂಭವಿಸಿದರೆ ಎಫ್‌ಐಆರ್

ವಕೀಲ ಸಂಘದ ಅಧ್ಯಕ್ಷ ಬಸವರಾಜ್ ಮಾತನಾಡಿ, ರಸ್ತೆ ಅಗಲೀಕರಣ ದಿನಕ್ಕೊಂದು ಗೊಂದಲ ಸೃಷ್ಟಿಯಾಗುತ್ತಿದೆ. ಹಳೆ ಪಪಂ ವ್ಯಾಪ್ತಿಯ ಮಳಿಗೆ ಅವರ ಅನುಕೂಲಕ್ಕೆ ತಕ್ಕಂತೆ ಹೊಡೆದುಕೊಂಡು ಮರು ನಿರ್ಮಾಣ ಮಾಡಲಾಗುತ್ತಿದೆ. ಮಳಿಗೆಗಳನ್ನು ಪಪಂ 69 ಅಡಿ ಒಡೆಯದಿದ್ದರೆ ರಸ್ತೆ ಅಗಲೀಕರಣ ಹೋರಾಟ ಸಮಿತಿಯಿಂದ ಒಡೆದು ಹಾಕಲಾಗುವುದು. ಪಟ್ಟಣದಲ್ಲಿ ಅಪಘಾತವಾದರೆ ಲೋಕೋಪಯೋಗಿ, ಪಟ್ಟಣ ಪಂಚಾಯತ್ ಅಧಿಕಾರಿಗಳನ್ನು ಮೊದಲ ಆರೋಪಿ ಯಾಗಿ ಪ್ರಕರಣ ದಾಖಲಿಸಬೇಕು ಎಂದು ಒತ್ತಾಯಿಸಿದರು.

ಸಾವಿರ ಕೋಟಿ ಕಾಮಗಾರಿ ಉದ್ಘಾಟನೆಗೆ ಸಿಎಂ,ಡಿಸಿಎಂ ಆಗಮನ

ಎಸ್‌ಎಸ್ ಅದ್ದೂರಿ ಜನ್ಮದಿನಕ್ಕೆ ಸಿದ್ಧತೆ

ಹೊನ್ನಾಳಿ: ಶಾಸಕ ಡಾ.ಶಾಮನೂರು ಶಿವಶಂಕರಪ್ಪ ಅವರ 95ನೇ ವರ್ಷದ ಹುಟ್ಟುಹಬ್ಬ ಅದ್ದೂರಿಯಾಗಿ ಆಚರಿಸಲು ನಿರ್ಧರಿಸ ಲಾಗಿದೆ. ಎಸ್‌ಎಸ್ ಅವರ ಹುಟ್ಟುಹಬ್ಬ ಹಾಗೂ 1,000 ಕೋಟಿ ರು. ವೆಚ್ಚದ ಅಭಿವೃದ್ಧಿ ಕಾಮಗಾರಿಗಳ ಉದ್ಘಾಟನೆ ಹಾಗೂ ಶಂಕುಸ್ಥಾಪನೆ ನೆರವೇರಿಸಲು ಸಿಎಂ ಸಿದ್ದರಾಮಯ್ಯ ಹಾಗೂ ಉಪ ಮುಖ್ಯಮಂತ್ರಿ ಡಿ.ಕೆ.ಶಿವಕುಮಾರ್ ಆಗಮಿಸಲಿದ್ದಾರೆ ಎಂದು ಶಾಸಕ ಡಿ.ಜಿ. ಶಾಂತನಗೌಡ ಹೇಳಿದರು.

ಹೊನ್ನಾಳಿ ಪ್ರವಾಸಿ ಮಂದಿರದಲ್ಲಿ ಹಮ್ಮಿಕೊಂಡಿದ್ದ ಕಾಂಗ್ರೆಸ್ ಕಾರ್ಯಕರ್ತರ ಪೂರ್ವಭಾವಿ ಸಭೆಯನ್ನುದ್ದೇಶಿಸಿ ದೂಡಾ ಅಧ್ಯಕ್ಷ ಕೆ.ದಿನೇಶ್‌ಶೆಟ್ಟಿ ಮಾತನಾಡಿದರು.

ಪಟ್ಟಣದ ಪ್ರವಾಸಿ ಮಂದಿರದಲ್ಲಿ ಹಮ್ಮಿಕೊಂಡಿದ್ದ ಕಾಂಗ್ರೆಸ್ ಕಾರ್ಯಕರ್ತರ ಪೂರ್ವಭಾವಿ ಸಭೆಯನ್ನುದ್ದೇಶಿಸಿ ಅವರು ಮಾತನಾಡಿ, ಕಳೆದ ಎರಡು ವರ್ಷದಲ್ಲಿ ಜಿಲ್ಲೆಯಲ್ಲಿ ಸುಮಾರು 1 ಸಾವಿರ ಕೋಟಿ ರೂ. ವೆಚ್ಚದ ಕಾಮಗಾರಿಗಳ ಉದ್ಘಾಟನೆ ಹಾಗೂ ಶಂಕುಸ್ಥಾಪನೆ ಕಾರ್ಯಕ್ರಮ ಸಹ ಅಂದೇ ನೆರವೇರಲಿದೆ. ಈ ಕಾರ್ಯಕ್ರಮ ದಾವಣಗೆರೆ ಹೈಸ್ಕೂಲ್ ಮೈದಾನದಲ್ಲಿ ನಡೆಯಲಿದೆ ಎಂದರು.

ಬಹುಮುಖ್ಯವಾಗಿ ಹಟ್ಟಿ, ಆಡಿ ಹಾಗೂ ತಾಂಡಗಳ ಫಲಾನುಭವಿಗಳಿಗೆ ಸರಕಾರದ ಸೌಲಭ್ಯಗಳನ್ನು ವಿತರಿಸಲಾಗುವುದು. ಹೊನ್ನಾಳಿ ಹಾಗೂ ನ್ಯಾಮತಿ ತಾಲೂಕಿನಿಂದಲೂ ಅರ್ಹ ಫಲಾನುಭವಿಗಳನ್ನು ಕರೆದುಕೊಂಡು ಹೋಗಲು ಸಿದ್ಧತೆ ನಡೆಸಲಾಗಿದೆ. ಅರ್ಹ ಫಲಾನುಭವಿಗಳನ್ನು ದಾವಣಗೆರೆಗೆ ಕರೆದುಕೊಂಡು ಹೋಗಲು ಬಸ್ ವ್ಯವಸ್ಥೆ ಮಾಡಲಾಗಿದೆ ಎಂದು ತಿಳಿಸಿದರು.

ಜಿಲ್ಲಾ ಕಾಂಗ್ರೆಸ್ ಅಧ್ಯಕ್ಷ ಎಚ್.ಬಿ. ಮಂಜಪ್ಪ ಮಾತನಾಡಿದರು. ಪುರಸಭೆ ಅಧ್ಯಕ್ಷ ಮೈಲಪ್ಪ, ಪಂಚ ಗ್ಯಾರಂಟಿ ಅನುಷ್ಠಾನ ಸಮಿತಿ ಅಧ್ಯಕ್ಷ ಎಚ್.ಎ. ಗದ್ದಿಗೇಶ್, ತಾಲೂಕು ಬ್ಲಾಕ್ ಕಾಂಗ್ರೆಸ್ ಅಧ್ಯಕ್ಷ ಸಣ್ಣಕ್ಕಿ ಬಸವನಗೌಡ, ಆರ್. ನಾಗಪ್ಪ, ತಾಲೂಕು ಉಸ್ತುವಾರಿ ಕಾಡಜ್ಜಿ ಚಂದ್ರು ಇತರರಿದ್ದರು.

> ದಾವಣಗೆರೆ ಬಾಪೂಜಿ ಬ್ಯಾಂಕ್ ಸಮುದಾಯ ಭವನದಲ್ಲಿ ಶಾಸಕ ಡಾ. ಶಾಮನೂರು ಶಿವಶಂಕರಪ್ಪ ಅವರ 95ನೇ ಹುಟ್ಟು ಹಬ್ಬದ ಆಚರಣೆ ಹಮ್ಮಿಕೊಂಡಿದ್ದು, ಈ ಹಿನ್ನೆಲೆಯಲ್ಲಿ 101 ಜೋಡಿ ಸಾಮೂಹಿಕ ಸರಳ ವಿವಾಹ ಹಮ್ಮಿಕೊಂಡಿದೆ. ಈ ಕಾರ್ಯಕ್ರಮದಲ್ಲಿ ಭಾಗವಹಿಸುವ ಎಲ್ಲ ವಧು ವರರಿಗೆ ಬಟ್ಟೆ, ಮಾಂಗಲ್ಯ, ಕಾಲುಂಗುರ ಹಾಗೂ ಇತರ ಉಡುಗೊರೆ ನೀಡಲಾಗುವುದು.
> -ದಿನೇಶ್‌ಶೆಟ್ಟಿ, ದೂಡಾ ಅಧ್ಯಕ್ಷ

ವಿಚ್ಛೇದನ ಪ್ರಕರಣಗಳ ಸುಖಾಂತ್ಯಕ್ಕೆ ಪ್ರಯತ್ನ

ಚಿತ್ರದುರ್ಗ: ಜಿಲ್ಲೆಯಲ್ಲಿ 838 ವಿಚ್ಛೇದನ ಪ್ರಕರಣ ಹಾಗೂ 668 ಜೀವನಾಂಶ ಕೋರಿಕೆ ಪ್ರಕರಣಗಳು ಬಾಕಿ ಇವೆ. ಲೋಕ ಅದಾಲತ್‌ನಲ್ಲಿ ವೈವಾಹಿಕ ಪ್ರಕರಣಗಳನ್ನು ಸುಖಾಂತ್ಯಗೊಳಿಸಲು ಪ್ರಯತ್ನಿಸ ಲಾಗುತ್ತಿದೆ. ಕಳೆದ ಬಾರಿ ಜರುಗಿದ ರಾಷ್ಟ್ರೀಯ ಲೋಕ ಅದಾಲತ್‌ನಲ್ಲಿ ವಿಚ್ಛೇದನಕ್ಕಾಗಿ ಅರ್ಜಿ ಸಲ್ಲಿಸಿದ್ದ 14 ಜೋಡಿಗಳನ್ನು ಪುನಃ ಒಂದು ಮಾಡಲಾಗಿದೆ ಎಂದು ಪ್ರಧಾನ ಜಿಲ್ಲಾ ಮತ್ತು ಸತ್ರ ನ್ಯಾಯಾಧೀಶ ಹಾಗೂ ಜಿಲ್ಲಾ ಕಾನೂನು ಸೇವೆಗಳ ಪ್ರಾಧಿಕಾರದ ಅಧ್ಯಕ್ಷ ರೋಣ ವಾಸುದೇವ ಹೇಳಿದರು.

ನಗರದ ಜಿಲ್ಲಾ ನ್ಯಾಯಾಲಯದ ಸಭಾಂಗಣದಲ್ಲಿ ಸೋಮವಾರ ಮುಂಬರುವ ಜುಲೈ 12 ರಂದು ಜರುಗಲಿರುವ ರಾಷ್ಟ್ರೀಯ ಲೋಕ ಅದಾಲತ್ ಆಯೋಜನೆ ಕುರಿತು ಪತ್ರಿಕಾಗೋಷ್ಠಿಯಲ್ಲಿ ಅವರು ಮಾತನಾಡಿದರು.

ವಿಚ್ಛೇದನ ಪ್ರಕರಣಗಳ ಸಂಖ್ಯೆ ಏರಿಕೆಯಾಗುತ್ತಿರುವುದು ಕಳವಳಕಾರಿ ಸಂಗತಿಯಾಗಿದೆ. ವಿಚ್ಛೇದನ ಪ್ರಕರಣಗಳೊಂದಿಗೆ ಜೀವನಾಂಶ ಕೋರಿಕೆ, ಕೌಟುಂಬಿಕ ದೌರ್ಜನ್ಯ, ವರದಕ್ಷಿಣೆ ಪ್ರಕರಣಗಳು ತಳುಕು ಹಾಕಿಕೊಂಡಿರುತ್ತವೆ. ವಿಚ್ಛೇದನ ಪ್ರಕರಣದಲ್ಲಿ ಸತಿ ಪತಿಯನ್ನು ಒಂದು ಮಾಡುವುದರಿಂದ ಈ ಪ್ರಕರಣಗಳು ಸಹ ವಿಲೇವಾರಿಯಾಗುತ್ತವೆ. ಕಳೆದ ಲೋಕ ಅದಾಲತ್‌ನಲ್ಲಿ ಚಾಲ್ತಿಯಲ್ಲಿದ್ದ 4575 ಪ್ರಕರಣಗಳನ್ನು ವಿಲೇವಾರಿ ಮಾಡಲಾಗಿದೆ. ಜಿಲ್ಲೆಯಲ್ಲಿ ಸಿವಿಲ್ ಮತ್ತು ಕ್ರಿಮಿನಲ್ ವ್ಯಾಜ್ಯ ಪ್ರಕರಣಗಳು ಸೇರಿದಂತೆ ಒಟ್ಟು 46,515 ಪ್ರಕರಣಗಳು ವಿಚಾರಣೆಗೆ ಬಾಕಿ ಇವೆ. ಈಗಾಗಲೇ 2588 ಪ್ರಕರಣಗಳನ್ನು ವಿಲೇವಾರಿಗೆ ಗುರುತಿಸಲಾಗಿದೆ ಎಂದು ನ್ಯಾಯಾಧೀಶ ರೋಣ ವಾಸುದೇವ ಮಾಹಿತಿ ನೀಡಿದರು.

ಪತ್ರಿಕಾಗೋಷ್ಠಿಯಲ್ಲಿ ಹಿರಿಯ ಸಿವಿಲ್ ನ್ಯಾಯಾಧೀಶ ಹಾಗೂ ಕಾನೂನು ಸೇವಾ ಪ್ರಾಧಿಕಾರದ ಸದಸ್ಯ ಕಾರ್ಯದರ್ಶಿ ಎಂ.ವಿಜಯ್ ಉಪಸ್ಥಿತರಿದ್ದರು.

ಪತ್ರಿಕಾಗೋಷ್ಠಿಯಲ್ಲಿ ರೋಣ ವಾಸುದೇವ ಮಾತನಾಡಿದರು.

ಜುಲೈ 12 ರಾಷ್ಟ್ರೀಯ ಲೋಕ ಅದಾಲತ್

12ರಂದು ನಡೆಯುವ ರಾಷ್ಟ್ರೀಯ ಲೋಕ ಅದಾಲತ್ ಸದುಪಯೋಗ ಪಡಿಸಿಕೊಂಡು ಪಕ್ಷಗಾರರು ರಾಜೀ ಸಂಧಾನದ ಮೂಲಕ ತಮ್ಮ ಪ್ರಕರಣಗಳನ್ನು ಯಾವುದೇ ಶುಲ್ಕ, ಖರ್ಚು ವೆಚ್ಚವಿಲ್ಲದೇ ತೀರ್ಮಾನ ಮಾಡಿಕೊಳ್ಳಬಹುದು. ಕಕ್ಷಿದಾರರು ನೇರವಾಗಿ ಅಥವಾ ವಕೀಲರ ಮೂಲಕ ಲೋಕ ಅದಾಲತ್‌ನಲ್ಲಿ ಭಾಗವಹಿಸಬಹುದು. ಸಾರ್ವಜನಿಕರು ಲೋಕ ಅದಾಲತ್ ಕುರಿತು ಹೆಚ್ಚಿನ ಪ್ರಶ್ನೆ ಮತ್ತು ಮಾಹಿತಿಗಾಗಿ ಬೇಕಾದಲ್ಲಿ ಇ-ಮೇಲ್ dlsachitradurga3@gmail.com ಹಾಗೂ ಸದಸ್ಯ ಕಾರ್ಯದರ್ಶಿಯವರ ಕಚೇರಿ ಮೊಬೈಲ್ ಸಂಖ್ಯೆ 9141193935 ಹಾಗೂ ದೂರವಾಣಿ ಸಂಖ್ಯೆ 08194-222322 ಕ್ಕೆ ಸಹ ಸಂಪರ್ಕಿಸಬಹುದು ಎಂದು ನ್ಯಾಯಾಧೀಶ ರೋಣ ವಾಸುದೇವ ಹೇಳಿದರು.

ಕಾಂಪೌಂಡ್‌ಗಾಗಿ ಪ್ರತಿಭಟನೆಯ ಎಚ್ಚರಿಕೆ

ನಾಯಕನಹಟ್ಟಿ: ಪಟ್ಟಣದ ಎ.ಕೆ.ಕಾಲೋನಿಯ ಸರಕಾರಿ ಶಾಲೆಯಲ್ಲಿ ಮೂಲಭೂತ ಸೌಕರ್ಯಗಳಿಲ್ಲದೆ ಬಹಳ ವಂಚಿತವಾಗಿದೆ ಈ ಶಾಲೆಯ ಬಗ್ಗೆ ಕಾಳಜಿ ಇರದ ಕಾರಣ ನಾಯಕನಹಟ್ಟಿ ಪ.ಪಂ. ಜಿ.ಪಂ. ಸಂಸದರು ಹಾಗೂ ಸ್ಥಳೀಯ ಶಾಸಕರು ಯಾವುದೇ ತರಹದ ಮೂಲಭೂತ ಸೌಕರ್ಯಗಳು ಕಲ್ಪಿಸಲು ವಿಫಲವಾಗಿದ್ದಾರೆ ಎಂದು ಎ.ಕೆ.ಕಾಲೋನಿ ಶಾಲೆಯ ಎಸ್.ಡಿ.ಎಂ.ಸಿ. ಅಧ್ಯಕ್ಷ ಡಾ.ನಾಗ ರಾಜ್ ಮೀಸೆ ಆರೋಪಿಸಿದ್ದಾರೆ.

ಸುದ್ದಿಗಾರರೊಂದಿಗೆ ಮಾತನಾಡಿ, ಈ ಕ್ಷೇತ್ರದ ಶಾಸಕರು ಅಧಿಕಾರಕ್ಕೆ ಬರುವುದಕ್ಕೂ ಮುಂಚೆ ಈ ಕ್ಷೇತ್ರದಲ್ಲಿ ಅತಿ ಹೆಚ್ಚು ಮತಗಳಿಂದ ಗೆದ್ದರೆ ಶಿಕ್ಷಣ ಮತ್ತು ಆರೋಗ್ಯಕ್ಕೆ ಹೆಚ್ಚು ಒತ್ತು ಕೊಡುತ್ತೇನೆ ಎಂದು ಭರವಸೆ ನೀಡಿದ್ದರು. ಆದರೆ ಈ ಮಾತು ಸುಳ್ಳಾಗಿದೆ ಎಂದು ದೂರಿದರು.

ಸರಿಯಾದ ಶಾಲಾ ಕೊಠಡಿಗಳಿಲ್ಲ ಹಾಗೂ ಎಲ್ಲ ಬಿದ್ದು ಹೋದಂತಹ ತಡೆಗೋಡೆಯಾಗಿರುತ್ತದೆ. ಇದರ ಬಗ್ಗೆ ಸ್ಥಳೀಯ ಶಾಸಕರಿಗೆ 3-4 ಬಾರಿ ಗಮನಕ್ಕೆ ತಂದರೂ ಶಾಸಕರು ಭೇಟಿ ನೀಡದೇ ನಿರ್ಲಕ್ಷ್ಯ ವಹಿಸುತ್ತಿದ್ದಾರೆ. ಮೊಳಕಾಲ್ಮೂರುನಲ್ಲಿ ನಡೆದಂತಹ ಜನಸ್ಪಂದನ ಕಾರ್ಯ ಕ್ರಮದಲ್ಲಿ ಮನವಿಯನ್ನು ಕೊಟ್ಟು ಬಂದರೂ ಯಾವುದೇ ತರಹದ ಪ್ರಯೋಜನವಾಗಿರುವುದಿಲ್ಲ.

ಚಿತ್ರದುರ್ಗ ಡಿ.ಡಿ.ಪಿ.ಐ. ಅವರನ್ನು ಕೇಳಿದರೆ ಶಾಸಕರನ್ನು ಕೇಳಿ ಎಂದು ಹೇಳುತ್ತಾರೆ. ಇದರ ಬಗ್ಗೆ ಸ್ಥಳೀಯ ಶಾಸಕರು ಗಮನಹರಿಸದೇ ಹೋದರೆ ಮುಂದಿನ ದಿನಗಳಲ್ಲಿ ಶಾಲೆಯ ಎಲ್ಲಾ ಪೋಷಕ ವರ್ಗದವರು ಚಿತ್ರದುರ್ಗ ಜಿಲ್ಲಾಧಿಕಾರಿಗಳ ಕಚೇರಿ ಮುಂಭಾಗದಲ್ಲಿ ಪ್ರತಿಭಟನೆ ಮಾಡಲಾಗುವುದು ಮತ್ತು ಮಾದಿಗರ ಶಾಲೆಯ ಶಾಲೆ ಸ್ಥಿತಿಗತಿಗಳ ಬಗ್ಗೆ ಶಿಕ್ಷಣ ಸಚಿವರ ಗಮನಕ್ಕೆ ತರುವಂತ ಕೆಲಸ ಮಾಡಬೇಕಾಗುತ್ತದೆ ಎಂದು ಎಚ್ಚರಿಸಿದರು.

ಈ ಸಂದರ್ಭದಲ್ಲಿ ಉಪಸ್ಥಿತರಾದ ಜಿ.ಟಿ.ತಿಪ್ಪೇಸ್ವಾಮಿ, ರೈತಾಪಿ ಶಿವಕುಮಾರ್ ಹಾಗೂ ಪೋಷಕ ವರ್ಗದವರು ಇದ್ದರು.

> ಕರ್ನಾಟಕದಲ್ಲಿ ಸರಕಾರಿ ಶಾಲೆಗಳು ಮುಚ್ಚಿಹೋಗು ವಂತಹ ಪರಿಸ್ಥಿತಿ ಎದುರಾ ಗಿದ್ದರೂ ನಮ್ಮ ನಾಯಕನಹಟ್ಟಿ ಪಟ್ಟಣದ ಎ.ಕೆ.ಕಾಲೋನಿಯ ಸರಕಾರಿ ಹಿರಿಯ ಪ್ರಾಥಮಿಕ ಶಾಲೆಯಲ್ಲಿ 145 ವಿದ್ಯಾರ್ಥಿಗಳು ವಿದ್ಯಾಭ್ಯಾಸ ಮಾಡುತ್ತಿದ್ದು, ಎಲ್ಲರಿಗೂ ಹೆಮ್ಮೆಯ ವಿಷಯವಾಗಿರುತ್ತದೆ. ಶಿಕ್ಷಣ ಪ್ರೇಮಿಗಳು ಇದರ ಬಗ್ಗೆ ಗಮನಹರಿಸಿ ನಮ್ಮ ಶಾಲೆಗೆ ಆಗುತ್ತಿರುವ ಅನ್ಯಾಯದ ಬಗ್ಗೆ ಧ್ವನಿ ಎತ್ತಿ.
> -ಡಾ.ನಾಗರಾಜ್ ಮೀಸೆ, ಎಸ್.ಡಿ.ಎಂ.ಸಿ. ಅಧ್ಯಕ್ಷ

ಶಾಲೆಯ ಆವರಣದಲ್ಲಿ ಸಾರಾಯಿ ಬಾಟಲಿ

ಮಾಜಿ ಎಸ್.ಡಿ.ಎಂ.ಸಿ. ಅಧ್ಯಕ್ಷ ರಮೇಶ್ ಮಾತನಾಡಿ, ಶಾಲೆಯ ಆವರಣದಲ್ಲಿ ಪ್ರತಿನಿತ್ಯ ಕುಡುಕರು ಸಂಜೆಯಾಗುತ್ತಿದ್ದಂತೆ ಪಾರ್ಟಿ ಮಾಡಿ ಕೊಳ್ಳುತ್ತಿದ್ದಾರೆ. ಕುಡಿದ ಮತ್ತಿನಲ್ಲಿ ಎಲ್ಲಂದರಲ್ಲಿ ಮದ್ಯದ ಬಾಟಲಿಗಳು ಬಿಸಾಕಿ ಹೋಗುತ್ತಿದ್ದಾರೆ. ಶಾಲೆಯ ಕಾಂಪೌಂಡ್ ಇಲ್ಲದೇ ಇರುವುದೇ ಕುಡುಕರ ಪ್ರಮುಖ ಕಾರಣವಾಗಿದೆ. ಕಾಂಪೌಂಡ್ ಮತ್ತು ಕೊಠಡಿಗಳು ಆಗದೇ ಹೋದರೆ ಶಾಲೆಯನ್ನು ಬಂದ್ ಮಾಡಿ ಪೋಷಕರೆಲ್ಲರೂ ಪ್ರತಿಭಟನೆಯ ಮೂಲಕ ಸರಕಾರಕ್ಕೆ ಎಚ್ಚರಿಕೆ ನೀಡಿದರು.

ಉತ್ತಮ ಜೀವನಶೈಲಿ ರೂಪಿಸಿಕೊಳ್ಳಿ

ತಾಲೂಕಿನ ಮಾಯಕೊಂಡ ಗ್ರಾಮದ ಬಸವೇಶ್ವರ ಸರಕಾರಿ ಪ್ರಥಮ ದರ್ಜೆ ಕಾಲೇಜಿನಲ್ಲಿ ನಡೆದ ಸಮಾರೋಪ ಸಮಾರಂಭವನ್ನು ಶಾಸಕ ಕೆ.ಎಸ್.ಬಸವಂತಪ್ಪ ಉದ್ಘಾಟಿಸಿದರು.

ದಾವಣಗೆರೆ: ಯಾರು ನಮ್ಮನ್ನು ನೋಡಿ ಅನುಕರಣೆ ಮಾಡುವ ರೀತಿ ಬೆಳೆಯುತ್ತಾರೋ, ಆಗ ಆ ವ್ಯಕ್ತಿಯ ಗೌರವ ಹೆಚ್ಚಾಗುತ್ತದೆ. ನಿಮ್ಮ ಜೀವನಶೈಲಿ ರೂಪಿಸಿಕೊಂಡರೆ ನೀವು ಅವರಂತೆ ಆಗಬಹುದು ಎಂದು ಶಾಸಕ ಕೆ.ಎಸ್.ಬಸವಂತಪ್ಪ ವಿದ್ಯಾರ್ಥಿಗಳಿಗೆ ಕಿವಿಮಾತು ಹೇಳಿದರು.

ತಾಲೂಕಿನ ಮಾಯಕೊಂಡ ಗ್ರಾಮದ ಬಸವೇಶ್ವರ ಸರಕಾರಿ ಪ್ರಥಮ ದರ್ಜೆ ಕಾಲೇಜಿನಲ್ಲಿ ಸೋಮವಾರ 2024-25ನೇ ಸಾಲಿನ ಸಾಂಸ್ಕೃತಿಕ, ಕ್ರೀಡಾ, ರಾಷ್ಟ್ರಿಯ ಸೇವಾ ಯೋಜನೆ, ರೆಡ್‌ಕ್ರಾಸ್ ಹಾಗೂ ರೇಂಜರ್ಸ್ ಮತ್ತು ರೋವರ್ಸ್ ಘಟಕಗಳ ಸಮಾರೋಪ ಸಮಾರಂಭ ಉದ್ಘಾಟಿಸಿ ಮಾತನಾಡಿದರು.

ಯುವ ಸಮುದಾಯ ದೇಶದ ಮುಂದಿನ ಭವಿಷ್ಯದ ಪ್ರಜೆಗಳು. ನಿಮ್ಮಲ್ಲಿ ಅನೇಕ ಪ್ರತಿಭೆಗಳು ಇವೆ. ನಿಮಗೆ ಒಂದು ಸೂಕ್ತ ವೇದಿಕೆ ಸಿಕ್ಕಾಗ ನೀವು ಅದನ್ನು ಸದುಪಯೋಗ ಮಾಡಿಕೊಂಡರೆ ನಿಮಗೆ ಉತ್ತಮ ಭವಿಷ್ಯವಿದೆ ಎಂದರು.

ಈ ಹಿಂದೆ ಕಾಲೇಜಿನಲ್ಲಿ ಮಕ್ಕಳ ದಾಖಲಾತಿ ಸಂಖ್ಯೆ ಹೆಚ್ಚಳ ಮಾಡಬೇಕು ಎಂದು ಸೂಚನೆ ನೀಡಲಾಗಿತ್ತು. ಆದರೂ ಮಕ್ಕಳ ಸಂಖ್ಯೆ ಕುಂಠಿತವಾಗಿದೆ. ಮುಂದಿನ ದಿನಗಳಲ್ಲಿ ಮಕ್ಕಳ ಸಂಖ್ಯೆ ಹೆಚ್ಚಳ ಮಾಡುವುದರ ಕಡೆಗೆ ಹೆಚ್ಚು ಗಮನ ಹರಿಸಬೇಕು. ಪೋಷಕರ ಸಭೆ ಕರೆ ಮಕ್ಕಳನ್ನು ದಾಖಲಿಸಲು ಮನವೊಲಿಸಬೇಕು ಎಂದರು.

ಪ್ರಾಂಶುಪಾಲರಾದ ತ್ರಿವೇಣಿ, ಸಾಂಸ್ಕೃತಿಕ ವೇದಿಕೆ ಸಂಚಾಲಕ ದಿನೇಶ್, ಗ್ರಾಮ ಪಂಚಾಯಿತಿ ಅಧ್ಯಕ್ಷೆ ಸಾಕಮ್ಮ ಲಿಂಗಪ್ಪ, ಉಪಾಧ್ಯಕ್ಷರಾದ ಶಿವಮ್ಮ ಮಲ್ಲಿಕಾರ್ಜುನಪ್ಪ, ಮುಖಂಡರಾದ ಗೋಪಾ ಲಣ್ಣ, ಜಗಣ್ಣ, ಮಂಜಣ್ಣ, ಕೃಷ್ಣಮೂರ್ತಿ ಇದ್ದರು.

ಗೃಹರಕ್ಷಕ ದಳಕ್ಕೆ ಕಚೇರಿ ನಿರ್ಮಾಣದ ಭರವಸೆ

ಹರಿಹರದ ತಾಪಂ ಆವರಣದಲ್ಲಿ ಗೃಹರಕ್ಷಕ ದಳದ ತಾತ್ಕಾಲಿಕ ನೂತನ ಕೊಠಡಿ ಉದ್ಘಾಟನೆ ನೆರವೇರಿಸಿದ ಶಾಸಕ ಬಿ.ಪಿ. ಹರೀಶ್ ಅವರೊಂದಿಗೆ ಸಿಬ್ಬಂದಿ, ವಿದ್ಯಾರ್ಥಿಗಳಿದ್ದರು.

ಹರಿಹರ: ಗೃಹರಕ್ಷಕ ದಳದ ಶಾಶ್ವತ ಕಚೇರಿ ನಿರ್ಮಾಣಕ್ಕೆ ನನ್ನ ಅವಧಿಯಲ್ಲಿ ಪ್ರಾಮಾಣಿಕ ಪ್ರಯತ್ನ ಮಾಡುವುದಾಗಿ ಶಾಸಕ ಬಿ.ಪಿ. ಹರೀಶ್ ಭರವಸೆ ನೀಡಿದರು.

ನಗರದ ತಾಪಂ ಆವರಣದಲ್ಲಿ ಗೃಹರಕ್ಷಕ ದಳದ ತಾತ್ಕಾಲಿಕ ನೂತನ ಕೊಠಡಿ ಉದ್ಘಾಟನೆ ನೆರವೇರಿಸಿ ಮಾತನಾಡಿ, ಈ ಹಿಂದೆ ಇದ್ದ ಶಿಥಿಲಗೊಂಡ ಕಚೇರಿಯ ಬಗ್ಗೆ ನನಗೆ ಹೆಚ್ಚಿನ ಮಾಹಿತಿ ತಿಳಿದಿಲ್ಲ. ನಗರಸಭೆ ಪೌರಾಯುಕ್ತರು ಹಾಗೂ ಅಧ್ಯಕ್ಷರಿಂದ ಮಾಹಿತಿ ಪಡೆದು ಚರ್ಚಿಸಿ ಮುಂದಿನ ಕ್ರಮ ಕೈಗೊಳ್ಳುವುದಾಗಿ ತಿಳಿಸಿದರು.

ಗೃಹರಕ್ಷಕ ದಳದ ಸಿಬ್ಬಂದಿ ದೇಶದ ಬಹಳಷ್ಟು ಸಂದರ್ಭದಲ್ಲಿ ಪೊಲೀಸರೊಂದಿಗೆ ಸಹಕಾರ ನೀಡುತ್ತಾ ಬಂದೋಬಸ್ತ್ ವ್ಯವಸ್ಥೆ ಮಾಡುತ್ತಾರೆ. ಒಂದು ವಿಧದಲ್ಲಿ ಪೊಲೀಸರಿಗಿಂತ ಹೆಚ್ಚಿನ ಕೆಲಸವನ್ನು ಇವರೇ ನಿರ್ವಹಿಸುತ್ತಾರೆ. ಆದರೂ ಇವರ ಸ್ಥಿತಿ ಇಂದು ಗಂಭೀರವಾಗಿರುವುದು ತುಂಬಾ ಸೂಚನೆಯ ಸಂಗತಿ ಎಂದರು. ಇವರುಗಳ ಕಾಳಜಿ ಅಥವಾ ಜವಾಬ್ದಾರಿ ಗೃಹ ಇಲಾಖೆಗೆ ಬರುತ್ತದೆಯೋ? ಅಥವಾ ಸರಕಾರ ಜವಾಬ್ದಾರಿ ತೆಗೆದುಕೊಳ್ಳುತ್ತೋ ಎನ್ನುವುದು ಇದುವರೆಗೂ ಯಾರಿಗೂ ತಿಳಿದಿಲ್ಲ. ಮುಂಬರುವ ದಿನಗಳಲ್ಲಿ ಸರಕಾರದ ಗಮನ ಸೆಳೆಯುವ ಪ್ರಯತ್ನ ಮಾಡುತ್ತೇನೆ ಎಂದು ಹೇಳಿದರು.

ಡಾ.ನಾಗರಾಜ್ ಜಿಗಳಿ,ಗೃಹರಕ್ಷಕ ದಳದ ಎಸ್. ಕೇಶವ ಮಾತನಾಡಿದರು.

ಗೃಹರಕ್ಷಕ ದಳದ ಜಿಲ್ಲೆಯ ಡಾ.ಸುಚೆತ್ ಕುಮಾರ್ ಅಧ್ಯಕ್ಷತೆ ವಹಿಸಿದ್ದರು. ತಾಪಂ ಅಧಿಕಾರಿ ಕರಿಬಸಪ್ಪ, ದಾವಣಗೆರೆಯ ಗೃಹರಕ್ಷಕ ದಳದ ಸರಸ್ವತಿ, ಗೃಹರಕ್ಷಕ ದಳದ ಕೆ.ಎಚ್. ಪ್ರಕಾಶ್, ಉಪಾಧ್ಯಾಯ ಈಶಪ್ಪ ಬೂದಿಹಾಳ್ ಇದ್ದರು.

ನೈಸರ್ಗಿಕ ಕೃಷಿ: ಸುಸ್ಥಿರ ಆದಾಯಕ್ಕೆ ದಾರಿ

ಹಿರಿಯೂರು: ಜೇನು ಕೃಷಿ, ಗೋವು ಆಧಾರಿತ ಮತ್ತು ಮರ ಆಧಾರಿತ ನೈಸರ್ಗಿಕ ಕೃಷಿಯ ಅಳವಡಿಕೆಯಿಂದ ಉತ್ತಮ ಆರೋಗ್ಯ, ಪರಿಸರ ಮತ್ತು ಸುಸ್ಥಿರ ಆದಾಯ ಪಡೆಯಲು ದಾರಿ ಎಂದು ಜಿಲ್ಲಾ ಕೃಷಿ ತರಬೇತಿ ಕೇಂದ್ರದ ಮುಖ್ಯಸ್ಥ ಆರ್.ರಜನೀಕಾಂತ ಹೇಳಿದರು.

ಹಿರಿಯೂರು ತಾಲೂಕಿನ ಬಬ್ಬೂರುಫಾರಂನ ಜಿಲ್ಲಾ ಕೃಷಿ ತರಬೇತಿ ಕೇಂದ್ರದಲ್ಲಿ ಈಚೆಗೆ ಜಿಲ್ಲೆಯ ಆಸಕ್ತ ಕೃಷಿಕರಿಗೆ ಮರ ಆಧಾರಿತ ನೈಸರ್ಗಿಕ ಕೃಷಿ ಕುರಿತು ಒಂದು ದಿನದ ತರಬೇತಿ ಕಾರ್ಯಕ್ರಮ ಉದ್ಘಾಟಿಸಿ ಅವರು ಮಾತನಾಡಿದರು.

ಹೆಚ್ಚಿನ ಬೆಳೆ ಇಳುವರಿ ಪಡೆಯುವ ಉದ್ದೇಶದಿಂದ ಅಸಮರ್ಪಕ ಹಾಗೂ ಅವೈಜ್ಞಾನಿಕವಾಗಿ ರಸಗೊಬ್ಬರ ಮತ್ತು ಕೀಟನಾಶಕಗಳ ಬಳಕೆಯಿಂದ ರೈತರ ಬೆಳೆ ಉತ್ಪಾದಾನೆ ವೆಚ್ಚ ಹೆಚ್ಚಾಗುತ್ತಿದ್ದು ಪರಿಸರದ ಮಾಲಿನ್ಯ ಮತ್ತು ಜೀವವೈವಿಧ್ಯತೆಯನ್ನು ಕಾಪಾಡುವಲ್ಲಿ ವಿಫಲರಾಗಿದ್ದೇವೆ ಎಂದು ತಿಳಿಸಿದರು, ರೈತಬಾಂಧವರು ತರಬೇತಿಯ ಸದುಪಯೋಗ ಪಡೆದು ಕೊಳ್ಳುವಂತೆ ಮನವಿ ಮಾಡಿದರು.

ತಾಂತ್ರಿಕ ಅಧಿವೇಶನದಲ್ಲಿ ಬೆಂಗಳೂರು ಗ್ಲೋಬಲ್ ಗ್ರೀನ್ ಗ್ರೋಥ್ ಸಂಸ್ಥೆ, ಕರ್ನಾಟಕ ವೈಜ್ಞಾನಿಕ ಸಲಹಾ ಸಮಿತಿಯ ಮಂಡಳಿ ಸದಸ್ಯರು ಡಾ. ಚಂದ್ರಶೇಖರ್ ಎಂ ಬಿರಾದಾರ್ ಮಾತನಾಡಿ, ನಾವು ಮಾಡುವ ಕೃಷಿ ಭೂಮಿಯಲ್ಲಿ ಶೇ 33 ರಷ್ಟು ಮರಗಳಿರಬೇಕು ಆದರೆ ಶೇ 3ಕ್ಕಿಂತ ಕಡಿಮೆ ಇದ್ದು ವಾತವರಣದಲ್ಲಿ ಏರುಪೇರಾಗಿದ್ದು ಸರಿಯಾದ ಪ್ರಮಾಣ ಮತ್ತು ಸಮಯದಲ್ಲಿ ಮಳೆ ಬರುತ್ತಿಲ್ಲವೆಂದರು. ಜಾಜಿಯಿಲ್ಲದ ಕಾಯಕವೆಂದರೆ ಕೃಷಿಯಾಗಿದ್ದು, ಒಗ್ಗಟ್ಟಾಗಿ ನೈಸರ್ಗಿಕ ಕೃಷಿ ಅಳವಡಿಕೆಯಿಂದ ರೈತರು ಸ್ವಾವಲಂಬನೆಯ ಜೀವನ ಸಾಗಿಸಬಹುದು ಎಂದರು.

ತರಬೇತಿ ಕಾರ್ಯಕ್ರಮದಲ್ಲಿ ಜಿಲ್ಲಾ ಜಾಗೃತಿ ಮತ್ತು ಪರಿಸರ ಸಂರಕ್ಷಣಾ ಉಪಾಧ್ಯಕ್ಷ ಓಂಕಾರಪ್ಪ ಸೇರಿದಂತೆ ರೈತರು ಇದ್ದರು.

ತಾಲೂಕಿನ ಬಬ್ಬೂರುಫಾರಂನ ಜಿಲ್ಲಾ ಕೃಷಿ ತರಬೇತಿ ಕೇಂದ್ರದಲ್ಲಿ ನಡೆದ ಒಂದು ದಿನದ ತರಬೇತಿ ಕಾರ್ಯಕ್ರಮವನ್ನು ಆರ್.ರಜನೀಕಾಂತ ಉದ್ಘಾಟಿಸಿದರು.

ಸಮಾಚಾರ ಸಣ್ಣದಲ್ಲ

ಭದ್ರಾವತಿ: ರೈಲಿಗೆ ಸಿಲುಕಿ ವ್ಯಕ್ತಿ ಸಾವು

ಭದ್ರಾವತಿ: ಗುಂಡಪ್ಪ ಶೆಡ್ ರೈಲ್ವೆ ಟ್ರ್ಯಾಕ್ ನಲ್ಲಿ ವ್ಯಕ್ತಿಯ ಶವ ಪತ್ತೆಯಾಗಿದ್ದು ಇದೊಂದು ಆತ್ಮಹತ್ಯೆ ಎಂದು ಶಂಕಿಸಲಾಗಿದೆ.ರೈಲ್ವೆ ಹಳಿಯ ಮಧ್ಯೆ ವ್ಯಕ್ತಿಯ ಶವ ಪತ್ತೆ ಯಾಗಿದ್ದು, ಬೆಳಿಗ್ಗೆ 4 ಗಂಟೆಗೆ ಬೆಂಗಳೂರಿನಿಂದ ತಾಳಗುಪ್ಪಕ್ಕೆ ತೆರಳುತ್ತಿದ್ದ ವೇಳೆ ವ್ಯಕ್ತಿ ರೈಲಿಗೆ ಸಿಲುಕಿರಬಹುದು ಎಂದು ಸ್ಥಳೀಯರು ಪೊಲೀಸರಿಗೆ ಮಾಹಿತಿ ನೀಡಿದ್ದಾರೆ. ಆತ್ಮಹತ್ಯೆ ಮಾಡಿಕೊಂಡವನ ಗುರುತು ಇನ್ನೂ ಪತ್ತೆಯಾಗಿಲ್ಲ, ಈತ ಸ್ಥಳೀಯನು ಅಲ್ಲ ಎಂದು ತಿಳಿದುಬಂದಿದೆ. ರೈಲ್ವೆ ಪೊಲೀಸರು ಸ್ಥಳಕ್ಕೆ ಭೇಟಿ ನೀಡಿದ್ದಾರೆ.

ಕರ್ನಾಟಕ ಭೂಷಣ ಪ್ರಶಸ್ತಿಗೆ ಪಿಡಿಒ ಆಯ್ಕೆ

ಸೊರಬ: ಆಡಳಿತ ಮತ್ತು ಕ್ರೀಡಾ ಕ್ಷೇತ್ರದಲ್ಲಿ ಸಾಧನೆ ಮಾಡಿ ಜನಪರ ಕಾಳಜಿಹೊಂದಿರುವ ಅತ್ಯುತ್ತಮ ಸೇವೆ

ಸಲ್ಲಿಸಿದ ವ್ಯಕ್ತಿಗೆ ಕೊಡುವ ಕರ್ನಾಟಕ ಭೂಷಣ ಪ್ರಶಸ್ತಿಯನ್ನು ಕರ್ನಾಟಕ ಮೀಡಿಯಾ ಕ್ಲಬ್‌ನಿಂದ ಪ್ರತಿ ವರ್ಷ ನೀಡುತ್ತಿದ್ದು, ಈ ವರ್ಷ ಉದ್ರಿ ಗ್ರಾಪಂ ಅಭಿವೃದ್ಧಿ ಅಧಿಕಾರಿ ಹೋಮೇಶಪ್ಪ. ಕೆ. ಆಯ್ಕೆಯಾ ಗಿದ್ದಾರೆ. ಪ್ರಶಸ್ತಿ ಸಮಾರಂಭವು ಬೆಂಗಳೂರಿನ ರವೀಂದ್ರ ಕಲಾಕ್ಷೇತ್ರದಲ್ಲಿ ಜುಲೈ .8 ರಂದು ನಡೆಯಲಿದೆ. ಹೋಮೇಶಪ್ಪ ತಾಲೂಕಿನ ವಿವಿಧ ಗ್ರಾಮ ಪಂಚಾಯಿತಿಗಳಲ್ಲಿ ಸೇವೆ ಸಲ್ಲಿಸಿ ಉತ್ತಮ ಅಧಿಕಾರಿಯಾಗಿದ್ದಾರೆ. ಅಲ್ಲದೆ ಚಿತ್ರದುರ್ಗ, ಕೋಲಾರ, ಬಳ್ಳಾರಿ, ಮಹಾರಾಷ್ಟ್ರದ ನಾಸಿಕ್, ಬೆಂಗಳೂರಿನ ಫ್ಯಾನ್ ಇಂಡಿಯಾ, ಕೇರಳದ ಕೊಚ್ಚಿಕೊಡ್‌ನಲ್ಲಿ ಮಂಗಳೂರಿನ ಸೌತ್ ಏಷ್ಯನ್ ಮಾಸ್ಟರ್ ಅಥ್ಲೆಟಿಕ್ ಅಂತಾರಾಷ್ಟ್ರೀಯ ಕ್ರೀಡೆಗಳಲ್ಲಿ 100 ಮೀಟರ್, ರೀಲೇ, ಲಾಂಗ್ ಜಂಪ್ ಸ್ಪರ್ಧೆಯಲ್ಲಿ ಭಾಗವಹಿಸಿ ಇಲಾಖೆಗೆ ಕೀರ್ತಿ ತಂದಿದ್ದಾರೆ. ರಾಜ್ಯ ಮತ್ತು ರಾಷ್ಟ್ರ ಮಟ್ಟದ ವಿವಿಧ ಕ್ರೀಡಾಕೂಟದಲ್ಲಿ ಭಾಗವಹಿಸಿ ಉತ್ತಮ ಸಾಧನೆ ಮಾಡಿರುತ್ತಾರೆ.

ನಿಗಮ ಸೌಲಭ್ಯಕ್ಕೆ ಅರ್ಜಿ ಆಹ್ವಾನ

ದಾವಣಗೆರೆ: ಕರ್ನಾಟಕ ಮಡಿವಾಳ ಮಾಚಿದೇವ ಅಭಿವೃದ್ಧಿ ನಿಗಮದಿಂದ ಪ್ರಸಕ್ತ ಸಾಲಿಗೆ ವಿವಿಧ ಯೋಜನೆಗಳಡಿ ಸಾಲ ಸೌಲಭ್ಯ ಪಡೆಯಲು ಆನ್ ಲೈನ್ ಮೂಲಕ ಅರ್ಜಿ ಆಹ್ವಾನಿಸಲಾಗಿದೆ. ಅರ್ಜಿಯನ್ನು ವೆಬ್‌ಸೈಟ್ http://sevasindhu.karnataka.gov.in ಮುಖಾಂತರ ಗ್ರಾಮಒನ್, ಬೆಂಗಳೂರು ಒನ್ ಮತ್ತು ಕರ್ನಾಟಕ ಒನ್ ಸೇವಾ ಕೇಂದ್ರಗಳಲ್ಲಿ ಹಿಂದುಳಿದ ವರ್ಗಗಳ ಪ್ರವರ್ಗ-2ಎಗೆ ಸೇರಿದ ಮಡಿವಾಳ ಮತ್ತು ಅದರ ಉಪಜಾತಿಗಳಿಗೆ ಸೇರಿದ ಅರ್ಜಿದಾರರು www.kaushalkar.com ಜೂನ್ 30 ರೊಳಗಾಗಿ ಸಲ್ಲಿಸಬಹುದು. ಮಾಹಿತಿಗಾಗಿ ವೆಬ್‌ಸೈಟ್ http://www.kmmd.karnataka.gov.in ಅಥವಾ ದೂ.ಸಂ: 08192-230934 ಸಂಪರ್ಕಿಸಬಹುದೆಂದು ಜಿಲ್ಲಾ ವ್ಯವಸ್ಥಾಪಕರು ತಿಳಿಸಿದ್ದಾರೆ.

ಅಗಲಿದ ಜೀವ

ಪ.ಪಂ ಪೌರ ನೌಕರ ಸುನೀಲ್ ನಿಧನ

ಹೊಸನಗರ: ಪಟ್ಟಣ ಪಂಚಾಯತಿಯ ಪೌರ ನೌಕರ ಸುನೀಲ್(40)ರವರು ಸೋಮವಾರ ಬೆಳಗ್ಗೆ ನಿಧನರಾಗಿದ್ದಾರೆ. ಇವರು ಕರಳು ಕಾಯಿಲೆಯಿಂದ

ಬಳಲುತಿದ್ದು, ಕೋಟೇಶ್ವರದ ಖಾಸಗಿ ಆಸ್ಪತ್ರೆ ಯಲ್ಲಿ ಚಿಕಿತ್ಸೆಯನ್ನು ಪಡೆಯು ತ್ತಿದ್ದರು ಚಿಕಿತ್ಸೆಗೆ ಸ್ಪಂದಿಸದ ಹಿನ್ನೆಲೆ ಅವರನ್ನು ಹೊಸನಗರದಲ್ಲಿರುವ ಸ್ವಗೃಹಕ್ಕೆ ಕರೆ ತರಲಾಯಿತ್ತು. ಮೃತರಿಗೆ ತಂದೆ ಕೃಷ್ಣಪ್ಪ ಹಾಗೂ ತಾಯಿ ಮುತ್ತಾಮ್ಮ ನವರು ಇದ್ದು ಇವರು ಸಹ ಪಟ್ಟಣ ಪಂಚಾಯತಿಯ ನಿವೃತ್ತ ನೌಕರರಾಗಿದ್ದಾರೆ ಇವರು ಪತ್ನಿ ಮಕ್ಕಳನ್ನು ಬಿಟ್ಟು ಆಗಲಿದ್ದಾರೆ. ಸಂತಾಪ: ಇವರ ನಿಧನಕ್ಕೆ ಪಟ್ಟಣ ಪಂಚಾಯತಿಯ ಮುಖ್ಯಾಧಿಕಾರಿ ಹರೀಶ್ ಹಾಗೂ ಪಟ್ಟಣ ಪಂಚಾಯತಿಯ ಎಲ್ಲ ಸಿಬ್ಬಂದಿಗಳು ಪಟ್ಟಣ ಪಂಚಾಯತಿ ಅಧ್ಯಕ್ಷ ನಾಗಪ್ಪ ಹಾಗೂ ಎಲ್ಲ ಸದಸ್ಯರುಗಳು ಹಾಗೂ ಪಟ್ಟಣ ಪಂಚಾಯಿತಿಯ ಗ್ರಾಮಸ್ಥರು ಮೃತರ ಮನೆಗೆ ಬೇಟಿ ನೀಡಿ ಸಂತಾಪ ಸೂಚಿಸಿದರು.

VISHWAVANI TV SPECIAL
ಯುಟ್ಯೂಬ್ ಚಾನೆಲ್ ಸಬ್‌ಸ್ಕ್ರೈಬ್ ಆಗಿ

{ಸಿದ್ದರಾಮಯ್ಯ} ಮುಖ್ಯಮಂತ್ರಿ

ಕೇಂದ್ರ ಸಚಿವೆ ನಿರ್ಮಲಾ ಸೀತಾರಾಮನ್ ಕರ್ನಾಟಕ ರಾಜ್ಯಕ್ಕೆ 5,300 ಕೋಟಿ ಹಣ ಬಿಡುಗಡೆ ಮಾಡುತ್ತೇವೆ ಎಂದರು, ಆದರೆ ಅದು ಆಗಿಲ್ಲ. ರಾಜ್ಯಕ್ಕೆ ಅನ್ಯಾಯವಾಗುತ್ತಿದ್ದರೂ ರಾಜ್ಯ ಬಿಜೆಪಿ ಮುಖಂಡರು ಅದನ್ನು ಪ್ರಶ್ನಿಸುತ್ತಿಲ್ಲ. ಬದಲಾಗಿ ರಾಜ್ಯ ಸರಕಾರದ ವಿರುದ್ಧ ಅಪಪ್ರಚಾರ ಮಾಡುತ್ತಿದ್ದಾರೆ.

ದಸಂಸ ಪ್ರೊ.ಬಿ.ಕೃಷ್ಣಪ್ಪನವರ 87ನೇ ಜನ್ಮದಿನ ಆಚರಣೆ | ಎಂಎಲ್‌ಸಿ ಬಲ್ಕೀಶ್ ಬಾನು ಚಾಲನೆ

ಹೋರಾಟದ ಹಣತೆ ಆರದಿರಲಿ

ಶಿವಮೊಗ್ಗ: ಪ್ರೊ.ಬಿ.ಕೃಷ್ಣಪ್ಪನವರು ಹಚ್ಚಿದ ಹೋರಾಟದ ಹಣತೆಯನ್ನು ಆರಲು ಬಿಡಬೇಡಿ ಎಂದು ವಿಧಾನ ಪರಿಷತ್ ಸದಸ್ಯೆ ಬಲ್ಕೀಶ್ ಬಾನು ಹೇಳಿದರು.

ದಲಿತ ಸಂಘರ್ಷ ರಾಜ್ಯ ಸಮಿತಿ (ಬಿ.ಕೃಷ್ಣಪ್ಪ ವಾದ) ಮತ್ತು ದಲಿತ ನೌಕರರ ಒಕ್ಕೂಟ ಇವರ ಸಂಯುಕ್ತಾಶ್ರಯದಲ್ಲಿ ರಾಜ್ಯ ಸರಕಾರಿ ನೌಕರರ ಭವನದಲ್ಲಿ ಆಯೋಜಿಸಿದ್ದ ಪ್ರೊ.ಬಿ.ಕೃಷ್ಣಪ್ಪನವರ 87ನೇ ಜನ್ಮದಿನ ಮತ್ತು ರಾಜ್ಯಮಟ್ಟದ ದ.ಸಂ.ಸ. ಪದಾಧಿಕಾರಿಗಳ ಸಮಾವೇಶ ಉದ್ಘಾಟಿಸಿ ಮಾತನಾಡಿದರು.

ಪ್ರೊ.ಕೃಷ್ಣಪ್ಪ ಅವರು ಅಂಬೇಡ್ಕರ್ ಆಲೋಚನೆಗಳನ್ನೇ ಮುಂದಿಟ್ಟುಕೊಂಡು ಶಿಕ್ಷಣ ಸಂಘಟನೆ ಹೋರಾಟದ ದಸಂಸ ಅನ್ನು ಕಟ್ಟಿದರು. ಆ ಮೂಲಕ ಸಮ ಸಮಾಜದ ಹೋರಾಟಗಳನ್ನು ನಡೆಸುತ್ತಾ ಬಂದರು. ಅವರು ನಾನು ಹೋರಾಟದ ಹಣತೆಯನ್ನು ಹಚ್ಚಿದ್ದೇನೆ. ಅದು ಆರದಂತೆ ನೋಡಿಕೊಳ್ಳಿ ಎಂದಿದ್ದರು. ಹಾಗಾಗಿ ದಲಿತ ಸಂಘರ್ಷ ಸಮಿತಿಗಳು ತಮ್ಮ ಹೋರಾಟಗಳನ್ನು ಮುಂದುವರಿಸಬೇಕು ಮತ್ತು ಗಟ್ಟಿ ನಿಲುವುಗಳನ್ನು ತೆಗೆದುಕೊಳ್ಳಬೇಕು. ಅವರು ಹಚ್ಚಿದ ಹಣತೆ ಆರದಂತೆ ಕಾಪಾಡಿಕೊಳ್ಳುವುದು ದಲಿತ ಸಂಘರ್ಷ ಸಮಿತಿಗಿರುವ ಮುಖ್ಯ ಗುರಿಯಾಗಿದೆ ಎಂದರು.

ಪ್ರಾಸ್ತಾವಿಕ ಮಾತನಾಡಿದ ಕರ್ನಾಟಕ ದಲಿತ ನೌಕರರ ಒಕ್ಕೂಟದ ಅಧ್ಯಕ್ಷ ಬಿ.ಎಲ್. ರಾಜು ದಲಿತರು ಸ್ವಾತಂತ್ರ್ಯ ಪೂರ್ವದಿಂದಲೂ ಸ್ವಾತಂತ್ರ್ಯ ನಂತರವೂ ಭೂಮಿಗಾಗಿಯೇ ಹೋರಾಟ ನಡೆಸುತ್ತಾ ಬಂದಿದ್ದಾರೆ. ಪ್ರೊ.ಬಿ. ಕೃಷ್ಣಪ್ಪ ಅವರು ಕೂಡ ದಲಿತರಿಗೆ ಭೂಮಿ ಬೇಕು ಎಂಬ ಪ್ರಶ್ನೆಯನ್ನೇ ಮುಂದಿಟ್ಟುಕೊಂಡು ದಲಿತ ಸಂಘರ್ಷ ಸಮಿತಿಯನ್ನು ಕಟ್ಟಿದರು. ಆದರೆ ಇಂದೂ ಕೂಡ ದಲಿತರು ಅದೇ ಪ್ರಶ್ನೆಯನ್ನು ಇಟ್ಟುಕೊಂಡು ಹೋರಾಟ ಮಾಡಬೇಕಾದ ಅನಿವಾರ್ಯತೆ ಇರುವುದು ಅತ್ಯಂತ ದುರದೃಷ್ಟಕರ ಎಂದರು.

ಇದು ತಲ್ಲಣದ ಸಮಯವಾಗಿದೆ ಐಪಿಎಲ್ ಕಾಲ. ಹೋರಾಟ ಯಾರಿಗೂ ಬೇಕಾಗಿಲ್ಲ. ಹಿಂದೊಂದು ಕಾಲವಿತ್ತು ಆಗ ದಲಿತರೆಲ್ಲರೂ ಲಕ್ಷಾಂತರ ಸಂಖ್ಯೆಯಲ್ಲಿ ಸೇರುತ್ತಿದ್ದರು.

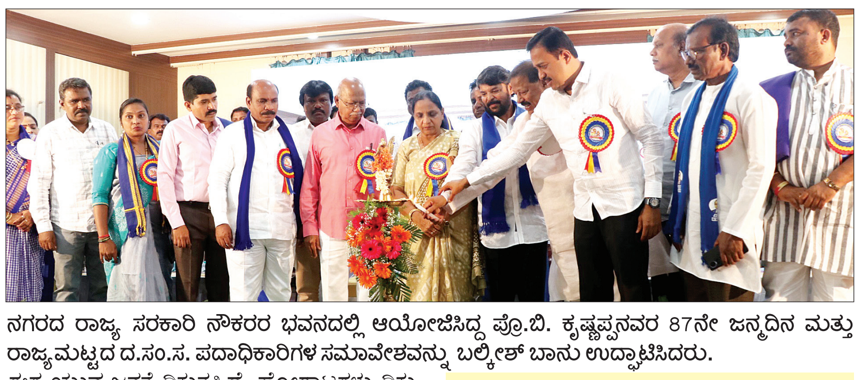

ನಗರದ ರಾಜ್ಯ ಸರಕಾರಿ ನೌಕರರ ಭವನದಲ್ಲಿ ಆಯೋಜಿಸಿದ್ದ ಪ್ರೊ.ಬಿ. ಕೃಷ್ಣಪ್ಪನವರ 87ನೇ ಜನ್ಮದಿನ ಮತ್ತು ರಾಜ್ಯಮಟ್ಟದ ದ.ಸಂ.ಸ. ಪದಾಧಿಕಾರಿಗಳ ಸಮಾವೇಶವನ್ನು ಬಲ್ಕೀಶ್ ಬಾನು ಉದ್ಘಾಟಿಸಿದರು.

ಈಗ ಯುವ ಜನತೆ ದಿಕ್ಕುತಪ್ಪಿದೆ. ಹೋರಾಟಗಳು ದಿಕ್ಕು ತಪ್ಪುತ್ತಿವೆ. ದಲಿತ ನಾಯಕರೇ ಇಲ್ಲವಾಗಿದ್ದಾರೆ. ದಲಿತ ರಾಜಕಾರಣಿಗಳಿದ್ದಾರೆ. ಹೋರಾಟಗಾರರಿಲ್ಲ ಇಂತಹ ಸಂದರ್ಭದಲ್ಲಿ ಗುರುಮೂರ್ತಿಯಂತಹವರು ಸಮ ಸಮಾಜದ ನಿರ್ಮಾಣಕ್ಕಾಗಿ ಶೋಷಿತರ ಪರವಾಗಿ ಹಣತೆಯಾಗಿ ಕೆಲಸ ಮಾಡುತ್ತಿದ್ದಾರೆ ಎಂದರು.

ಅಧ್ಯಕ್ಷತೆ ವಹಿಸಿದ್ದ ದಸಂಸನ ರಾಜ್ಯ ಸಂಚಾಲಕ ಎಂ. ಗುರುಮೂರ್ತಿ ಮಾತನಾಡಿ, ಪ್ರೊ.ಬಿ.ಕೃಷ್ಣಪ್ಪ ಅವರು ನಾಡಿನ ಉದ್ದಗಲಕ್ಕೂ ದಲಿತರಿಗೆ ಸಿಗಬೇಕಾದ ಭೂಮಿ, ವಸತಿ, ನಿವೇಶನ, ಸವಲತ್ತು, ಸಮಾನತೆ ಮತ್ತು ಸಾಮಾಜಿಕ ರಕ್ಷಣೆಗಾಗಿ ನೂರಾರು ಹೋರಾಟಗಳನ್ನು ಮಾಡಿಕೊಂಡು ಬಂದವರು. ದಲಿತರ ಮೇಲಿನ ದೌರ್ಜನ್ಯಗಳನ್ನು ಖಂಡಿಸಿದವರು. ಅವರ ತತ್ವಗಳನ್ನೇ ಇಟ್ಟುಕೊಂಡು ಅಂಬೇಡ್ಕರ್‌ರವರ ಮಾರ್ಗದರ್ಶನದ ವಿಚಾರಗಳೊಂದಿಗೆ ದಲಿತ ಸಂಘರ್ಷ ಸಮಿತಿ ಒಂದು ಪರಿವರ್ತನಾ ಚಳುವಳಿಯನ್ನಾಗಿ ರೂಪಿಸುತ್ತಾ ಬಂದಿದೆ ಎಂದರು.

ಕಾರ್ಯಕ್ರಮದಲ್ಲಿ ಕರ್ನಾಟಕ ರಾಜ್ಯ ಸರ್ಕಾರಿ ನೌಕರರ ಸಂಘದ ರಾಜ್ಯಾಧ್ಯಕ್ಷ ಸಿ.ಎಸ್. ಷಡಾಕ್ಷರಿ, ವಿಶ್ರಾಂತ ಪ್ರಾಧ್ಯಾಪಕ ಡಾ. ಸಣ್ಣರಾಮ, ರಾಜ್ಯ ಸಂಘಟನಾ ಸಂಚಾಲಕ ಹನುಮಂತಪ್ಪ ಕಾಕರಗಲ್, ದಲಿತ ನೌಕರರ ಒಕ್ಕೂಟದ ಪ್ರಧಾನ ಕಾರ್ಯದರ್ಶಿ ಎನ್. ಮಂಜುನಾಥ್, ದಸಂಸನ ಜಿಲ್ಲಾ ಸಂಚಾಲಕ ಎಂ. ಏಳುಕೋಟಿ, ಪ್ರಮುಖರಾದ ಎಸ್.ಪಿ. ಶೇಷಾದ್ರಿ, ಬಿ.ಎ. ಕಾಟ್ಕೆ, ಮುಂಡರಗಿ ನಾಗರಾಜ್, ಎಸ್.ಎನ್. ಬಳ್ಳಾರಿ, ಕಮಲಮ್ಮ, ಪಕ್ಕೀರಪ್ಪ ಮುಂಡಗೋಡು, ಡಾ. ಅವನಿಕ, ರಮೇಶ್ ಸೇರಿದಂತೆ ದಸಸಂನ ಜಿಲ್ಲಾ ಮತ್ತು ರಾಜ್ಯ ಸಂಚಾಲಕರು, ಪದಾಧಿಕಾರಿಗಳು ಇದ್ದರು. ರಾಜ್ಯ ಕಾರ್ಯಕಾರಿ ಸಮಿತಿ ಅಧ್ಯಕ್ಷ ಶಿವಬಸಪ್ಪ ಸ್ವಾಗತಿಸಿದರು. ಎಂ. ಏಳುಕೋಟಿ ಕಾರ್ಯಕ್ರಮ ನಿರೂಪಿಸಿದರು.

ದಲಿತರ ಬೆಳಕು ಅಂಬೇಡ್ಕರ್

ವಿಧಾನ ಪರಿಷತ್ ಸದಸ್ಯೆ ಬಲ್ಕೀಶ್ ಬಾನು ಮಾತನಾಡಿ, ಸಂವಿಧಾನ ಇಂದು ಎಲ್ಲಾ ಧರ್ಮಗಳಿಗೂ ಪವಿತ್ರ ಗ್ರಂಥವೇ ಆಗಿದೆ. ಅಂಬೇಡ್ಕರ್ ಓದು ಅನಿವಾರ್ಯವಾಗಿದೆ ದಲಿತ ಸಂಘರ್ಷ ಸಮಿತಿಯ ಹೋರಾಟಗಾರರು ಅಂಬೇಡ್ಕರ್‌ರವರ ಚಿಂತನೆ ಮತ್ತು ವಿಚಾರಗಳನ್ನು ಇಟ್ಟುಕೊಂಡು ಸಂಘಟನೆ ಮತ್ತು ಶಿಕ್ಷಣದ ಮೂಲಕ ತಮ್ಮ ಹೋರಾಟಗಳನ್ನು ವಿಸ್ತರಿಸಬೇಕು ಮತ್ತು ದಲಿತ ಪ್ರಜ್ಞೆಯನ್ನು ಬೆಳೆಸಬೇಕು ಎಂದು ಕರೆ ನೀಡಿದರು.

ಅತಿಯಾದ ಪ್ಲಾಸ್ಟಿಕ್ ಬಳಕೆ ನಿಲ್ಲಿಸಿ, ಪರಿಸರ ರಕ್ಷಿಸಿ: ಸಿಇಒ

ಶಿವಮೊಗ್ಗ: ಪರಿಸರ ಜಾಗೃತಿ ಪ್ರತಿಯೊಂದು ಮನೆಗಳಲ್ಲಿ ಆಗಬೇಕು. ಪ್ರಕೃತಿಯ ಸಮತೋಲನವನ್ನು ಕಾಪಾಡಿಕೊಳ್ಳುವಲ್ಲಿ ನಾವು ನೀವೆಲ್ಲರೂ ಜಾಗೃತರಾಗಬೇಕು ಎಂದು ಜಿಲ್ಲಾ ಪಂಚಾಯತ್ ಕಾರ್ಯ ನಿರ್ವಹಣಾಧಿಕಾರಿ ಎನ್.ಹೇಮಂತ್ ಅಭಿಮತ ವ್ಯಕ್ತಪಡಿಸಿದರು.

ನಗರದ ಹೊರವಲಯದಲ್ಲಿ ಇರುವ ರೋಟರಿ ಬಯೋ ಡೈವರ್ಸಿಟಿ ಪಾರ್ಕಿನಲ್ಲಿ ನಗರದ ಎಂಟು ರೋಟರಿ ಕ್ಲಬ್ ಗಳ ಸಹಯೋಗದಲ್ಲಿ ಹಮ್ಮಿಕೊಳ್ಳಲಾದ ವಿಶ್ವ ಪರಿಸರ ದಿನಾಚರಣೆ ಕಾರ್ಯಕ್ರಮದಲ್ಲಿ ಸಸಿಗಳನ್ನು ನೆಡುವುದರ ಮುಖಾಂತರ ಉದ್ಘಾಟಿಸಿ ಮಾತನಾಡಿದ ಅವರು, ಪರಿಸರ ಜಾಗೃತಿ ಪರಿಸರ ಸಂರಕ್ಷಣೆ ಕೇವಲ ಸಸಿಗಳನ್ನು ನೆಡುವುದು ಮಾತ್ರವಲ್ಲ ಪ್ರತಿಯೊಂದು ಹಂತದಲ್ಲೂ ಶುದ್ಧವಾದ ವಾತಾವರಣ ಉತ್ತಮವಾಗಿ ಇರಬೇಕಾದರೆ ಒಳ್ಳೆಯ ಪರಿಸರ ಅತ್ಯಗತ್ಯ ಎಂದರು.

ಪರಿಸರ ಸಂರಕ್ಷಣೆ ನಮ್ಮ ನಿಮ್ಮೆಲ್ಲರ ಹೊಣೆ ತ್ಯಾಜ್ಯ ವಿಲೇವಾರಿ ಹಾಗೂ ಅತಿಯಾದ ಪ್ಲಾಸ್ಟಿಕ್ ಬಳಕೆ ಕಡಿಮೆ ಮಾಡುವುದರ ಜೊತೆಗೆ ಪರಿಸರವನ್ನು ನಾವು ಸ್ವಚ್ಛವಾಗಿಟ್ಟುಕೊಳ್ಳಬೇಕು. ಪರಿಸರ ಸಮಸ್ಯೆಗಳ ಬಗ್ಗೆ ಸಾರ್ವಜನಿಕರಲ್ಲಿ ಜಾಗೃತಿ ಮೂಡಿಸಲು ಈ ದಿನಾಚರಣೆಯನ್ನು ಹಮ್ಮಿಕೊಳ್ಳಲಾಗಿದೆ. ಈ ವರ್ಷದ ಧ್ಯೇಯ ವಾಕ್ಯ ಪ್ಲಾಸ್ಟಿಕ್ ಮಾಲಿನ್ಯಕ್ಕೆ ಅಂತ್ಯ ಹಾಡುವುದು ಆಗಿದೆ ಎಂದರು.

ವೇದಿಕೆಯಲ್ಲಿ ರೋಟರಿ ಮಾಜಿ ಜಿಲ್ಲಾ ಗವರ್ನರ್‌ಡಾ. ಪಿ.ನಾರಾಯಣ್, ವಸಂತ ಹೋಬಳಿದಾರ್, ಜಿ.ವಿಜಯ ಕುಮಾರ್, ಸರ್ಜಾಜಗದೀಶ್, ಎಸ್.ಉಮೇಶ್, ಎಸ್. ಆರ್.ನಾಗರಾಜ್, ಎ.ಎಸ್.ಗುರುರಾಜ, ರವಿ ಕೊಟೋಜಿ, ಕ್ಲಬ್ ಗಳ ಅಧ್ಯಕ್ಷರಾದ ಉಡುಪ, ವೀಣಾ ಸುರೇಶ್, ಸುಂದರ್, ಎ.ಎಸ್. ಶಿವಪ್ರಕಾಶ್, ವಿಶ್ವನಾಥ್ ನಾಯಕ್, ಮುಸ್ತಕ್ ಆಲಿಸಾ, ಅರುಣ್ ದೀಕ್ಷಿತ್, ಜಿ.ಕಿರಣ್ ಕುಮಾರ್, ಹರ್ಷ ಕಾಮತ್ ಉಪಸ್ಥಿತರಿದ್ದರು. ತುಂಗಾ ಮೆಲ್ದಂಡೆ ವಲಯದ ಕಾರ್ಯಪಾಲಕ ಇಂಜಿನಿಯರ್ ಕೃಷ್ಣಪ್ರಸಾದ್ ಪಾಲ್ಗೊಂಡಿದ್ದರು. ಉಪಾಧ್ಯಕ್ಷ ರೋ. ಹೆಚ್.ಎನ್.ಎಸ್. ರಾವ್ ಗಣ್ಯರನ್ನು ಸ್ವಾಗತಿಸಿದರು. ನಿಯೋಜಿತ ಅಸಿಸ್ಟೆಂಟ್ ಗವರ್ನರ್ ಪಾಲ್ಗೊಂಡಿದ್ದರು.

ರೋಟರಿ ಬಯೋ ಡೈವರ್ಸಿಟಿ ಪಾರ್ಕಿನಲ್ಲಿ ವಿಶ್ವ ಪರಿಸರ ದಿನಾಚರಣೆ ಕಾರ್ಯಕ್ರಮದಲ್ಲಿ ಸಸಿ ಗಳನ್ನು ನೆಡುವುದರ ಮುಖಾಂತರ ಎನ್.ಹೇಮಂತ್ ಉದ್ಘಾಟಿಸಿದರು.

ಮಹಿಳೆಗೆ ಆರ್ಥಿಕ ಸ್ವಾವಲಂಬನೆ ಮುಖ್ಯ

ಪಟ್ಟಣದ ಹೊಸಪೇಟೆ ಬಡಾವಣೆಯಲ್ಲಿ ಆಯೋಜಿಸಿದ್ದ ಆಹಾರ ಮೇಳ ಹಾಗೂ ಕರಕುಶಲ ಮೇಳವನ್ನು ತಾಲೂಕು ಬಗರ್ ಹುಕುಂ ಸಮಿತಿಯ ಅಧ್ಯಕ್ಷ ಅಧ್ಯಕ್ಷ ಎಂ.ಡಿ. ಶೇಖರ್ ಉದ್ಘಾಟಿಸಿದರು.

ಸೊರಬ: ಗ್ರಾಮೀಣ ಭಾಗದ ಕರಕುಶಲ ವಸ್ತುಗಳು ಮತ್ತು ವಿವಿಧ ಸವಿರುಚಿಯ ಆಹಾರ ಪದಾರ್ಥ ಗಳ ಮೇಳಗಳನ್ನು ಕನ್ನಡ ಸಾಹಿತ್ಯ ಪರಿಷತ್ ನಡೆಸುವುದರ ಮೂಲಕ ಗ್ರಾಮೀಣ ಸೊಗಡನ್ನು ಪರಿಚಯಿಸುವ ಕಾರ್ಯ ಮಾಡುತ್ತಿರುವುದು ಶ್ಲಾಘನೀಯವಾಗಿದೆ ಎಂದು ತಾಲೂಕು ಬಗರ್ ಹುಕುಂ ಸಮಿತಿಯ ಅಧ್ಯಕ್ಷ ಅಧ್ಯಕ್ಷ ಎಂ.ಡಿ. ಶೇಖರ್ ಮೆಚ್ಚುಗೆ ವ್ಯಕ್ತಪಡಿಸಿದರು.

ಪಟ್ಟಣದ ಹೊಸಪೇಟೆ ಬಡಾವಣೆಯಲ್ಲಿ ತಾಲೂಕು ಕನ್ನಡ ಸಾಹಿತ್ಯ ಪರಿಷತ್ ಮತ್ತು ಕನ್ನಡ ಸಾಹಿತ್ಯ ಸಾಂಸ್ಕೃತಿಕ ಜಗಲಿ, ಯಕ್ಷ ರಂಗ, ಬಾಲನಂದನ ಟ್ರಸ್ಟ್ ಸಾಗರ ಹಾಗೂ ವಿವಿಧ ಸಂಘ ಸಂಸ್ಥೆಗಳ ಸಹಯೋಗದಲ್ಲಿ ಆಯೋಜಿಸಿದ್ದ ಆಹಾರ ಮೇಳ ಹಾಗೂ ಕರಕುಶಲ ಮೇಳ ಉದ್ಘಾಟಿಸಿ ಮಾತನಾಡಿದರು.

ಗುಡಿ ಕೈಗಾರಿಕೆಗಳು ಮತ್ತು ಕರಕುಶಲ ಕಲೆ ಯಿಂದ ಮಹಿಳೆಯರ ಆರ್ಥಿಕ ಸ್ವಾವಲಂಬನೆಗೆ ಅಡಿಪಾಯ ಒದಗಿಸುತ್ತದೆ. ಇಂತಹ ಕುಶಲ ಕರ್ಮಿಗಳಿಗೆ ಸರಕಾರ ನೆರವು ನೀಡಬೇಕು. ಗ್ರಾಮೀಣ ಭಾಗದಲ್ಲಿ ವಿವಿಧ ಸ್ವ ಸಹಾಯ ಸಂಘಗಳು, ಸ್ತ್ರಿ ಶಕ್ತಿಸಂಘಗಳು ಕರ ಕುಶಲ ಕಲೆಯಿಂದ ವಿವಿಧ ಬಗೆಯ ವಸ್ತುಗಳು ಮತ್ತು ಆಹಾರ ಪದಾರ್ಥಗಳನ್ನು ತಯಾರಿಸಿ ಮಾರಾಟ ಮಾಡುವ ಮೂಲಕ ಆರ್ಥಿಕ ಪ್ರಗತಿ ಹೊಂದುತ್ತಿರುವುದು ಸಂತಸ ಎಂದರು.

ತಾಲೂಕು ಕಸಪಾ ಅಧ್ಯಕ್ಷ ಷಣ್ಮುಖಾಚಾರ್ ಅಧ್ಯಕ್ಷತೆವಹಿಸಿದ್ದರು. ಯಕ್ಷರಂಗ ಟ್ರಸ್ಟ್ ಅಧ್ಯಕ್ಷ ದಿವಾಕರ ಭಾವೆ, ಪುರಸಭೆ ನಾಮನಿರ್ದೇಶಿತ ಸದಸ್ಯ ಪರಶುರಾಮ್, ಪಪಂ ಮಾಜಿ ಉಪಾಧ್ಯಕ್ಷೆ ರತ್ನಮ್ಮ, ಸಾಗರ ಬಾಲನಂದನ ಟ್ರಸ್ಟ್‌ನ ರವೀಂದ್ರ, ಕಾಶಿ, ನಾಗಪ್ಪ ಮಾಸ್ತರ್, ಮಹೇಶ ಖಾರ್ವಿ, ಮಾಲತೇಶ, ಸುಬ್ರಹ್ಮಣ್ಯ ಗುಡಿಗಾರ್, ಲಿಂಗರಾಜ್ ಗೌಡ, ವೀಣಾ ಶ್ರೀಧರ್, ರೇವಣಪ್ಪ, ಶಿಕ್ಷಕ ಮಂಜಪ್ಪ ಇತರರಿದ್ದರು.

ಕಸಾಪ ಹಿಂಪಡೆಯಲು ಸಿಎಂಗೆ ಮನವಿ

ಶಿವಮೊಗ್ಗ: ಏಳು ಕೋಟಿ ಕನ್ನಡಿಗರ ಹೆಮ್ಮೆಯ ಸಂಸ್ಥೆ ಕನ್ನಡ ಸಾಹಿತ್ಯ ಪರಿಷತ್ತು ಇತ್ತೀಚೆಗೆ ಇದರ ಗೌರವಾನ್ವಿತ ಸದಸ್ಯರ ಹಕ್ಕುಗಳನ್ನು ಮೊಟಕುಗೊಳಿಸುವ ಬೈಲಾ ಅಂಗೀಕರಿಸಿದ್ದು, ಅದನ್ನು ತಕ್ಷಣ ಹಿಂಪಡೆ ಯುವಂತೆ ಆಗ್ರಹಿಸಿ ಕನ್ನಡ ನಾಡು ನುಡಿ ಜಾಗೃತಿ ಸಮಿತಿಯ ಪ್ರಮುಖರು ಜಿಲ್ಲಾಧಿ ಕಾರಿಗಳ ಮೂಲಕ ಮುಖ್ಯ ಮಂತ್ರಿಗಳಿಗೆ ಮನವಿ ಸಲ್ಲಿಸಿದರು.

ಕನ್ನಡ-ಕನ್ನಡಿಗ, ಕರ್ನಾಟಕದ ಸಂರಕ್ಷಣೆ ಹಾಗೂ ಸಂವರ್ಧನೆಗಾಗಿ ನಿರಂತರವಾಗಿ ಕಳೆದ 110 ವರ್ಷಗಳಿಂದ ಕೆಲಸ ಮಾಡುತ್ತಿದೆ. ಆದರೆ ಈಚಿನ ದಿನಗಳಲ್ಲಿ ಪರಿಷತ್ತು ತನ್ನ ಘನ ಉದ್ದೇಶವನ್ನು ಮರೆತಂತೆ ಕಾಣುತ್ತಿದೆ. ಅದರಲ್ಲೂ ಈಗಿನ ಅಧ್ಯಕ್ಷರು ಎಲ್ಲಾ ನಿಯಮಗಳನ್ನು ಗಾಳಿಗೆ ತೂರಿ ಪರಿಷತ್ತಿನ ಘನತೆಗೆ ಧಕ್ಕೆ ಬರುವಂತೆ ವರ್ತಿಸುತ್ತಿದ್ದಾರೆ ಎಂದು ಅಸಮಾಧಾನ ವ್ಯಕ್ತಪಡಿಸಲಾಗಿದೆ.

ಕನ್ನಡ ಸಾಹಿತ್ಯ ಪರಿಷತ್ತಿನ ಮೂಲ ಆಶಯ ಹಾಗೂ ತಾತ್ವಿಕತೆಗೆ ಧಕ್ಕೆ ತರುವ ರೀತಿಯಲ್ಲಿ ಕಳೆದ 10 ವರ್ಷದಿಂದ ಬೈಲಾ ತಿದ್ದುಪಡಿ ಆಗಿವೆ. ಪರಿಷತ್ತಿನ ಅವಧಿ ವಿಸ್ತರಣೆ, ಜನತಂತ್ರ ಮಾದರಿಯಲ್ಲಿ ಆಯ್ಕೆಯಾದ 35 ಘಟಕಗಳ ಚುನಾಯಿತ ಅಧ್ಯಕ್ಷರ ಅಧಿಕಾರ ಮೊಟಕುಗೊಳಿಸುವ ದುರುದ್ದೇಶ ದಿಂದ 21 ನಾಮನಿರ್ದೇಶಿತ ಸದಸ್ಯರಿಗೆ ಮತದಾನದ ಹಕ್ಕು ನೀಡಿರುವುದು ಸೇರಿದಂತೆ ಹಲವು ತಿದ್ದುಪಡಿ ಆಗಿವೆ. ಇಂತಹ ಅಸಂವಿಧಾನಿಕ, ಸರ್ವಾಧಿಕಾರತ್ವದ ದುರುದ್ದೇಶ ಪೂರಿತ ಬೈಲಾ ತಿದ್ದುಪಡಿಗೆ ಯಾವುದೇ ಅವಕಾಶವನ್ನು ನೀಡಬಾರದು. ಇಂತಹ ತಿದ್ದುಪಡಿಗಳನ್ನು ಕೂಡಲೇ ಹಿಂಪಡೆಯ ಬೇಕು ಎಂದರು.

ಈ ಹಿನ್ನಲೆಯಲ್ಲಿ ಕನ್ನಡ ನಾಡು ನುಡಿ ಜಾಗೃತಿ ಸಮಿತಿಯು ಶಿವಮೊಗ್ಗದಲ್ಲಿ ಕನ್ನಡಿ ಗರ ಜಾಗೃತಿ ಸಮಾವೇಶವನ್ನು ಆಯೋಜಿ ಸಿತ್ತು. ನಾಡಿನ ಹಲವು ಗಣ್ಯರು ಹಾಗೂ ರಾಜ್ಯದ ವಿವಿಧ ಜಿಲ್ಲೆಗಳಿಂದ ಆಗಮಿಸಿದ ಪ್ರತಿನಿಧಿಗಳ ಸಮ್ಮುಖದಲ್ಲಿ ಪ್ರಮುಖ ನಿರ್ಣಯಗಳನ್ನು ಅಂಗೀಕರಿಸಲಾಗಿದ್ದು ಜಿಲ್ಲಾಧಿಕಾರಿಗಳಿಗೆ ಮನವಿ ಸಲ್ಲಿಸಲಾಯಿತು.

ಈ ಸಂದರ್ಭದಲ್ಲಿ ವಕೀಲರಾದ ಶ್ರೀ ಪಾಲ್, ಪತ್ರಕರ್ತ ಚಂದ್ರಶೇಖರ್, ಎಸ್.ಬಿ. ಅಶೋಕ್ ಕುಮಾರ್ ಗಾಂಧಿ ಬಸಪ್ಪ, ದೇವಾನಂದ, ಪುಟ್ಟಯ್ಯ, ಅಕ್ಷತಾ ಮೊದಲಾದವರಿದ್ದರು.

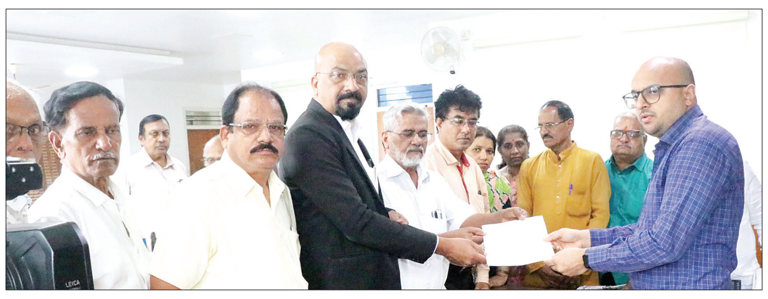

ಕನ್ನಡ ನಾಡು ನುಡಿ ಜಾಗೃತಿ ಸಮಿತಿಯ ಪ್ರಮುಖರು ಜಿಲ್ಲಾಧಿಕಾರಿಗಳ ಮೂಲಕ ಮುಖ್ಯ ಮಂತ್ರಿಗಳಿಗೆ ಮನವಿ ಸಲ್ಲಿಸಿದರು.

ಬಳ್ಳಾರಿ ಸಮ್ಮೇಳನಕ್ಕೆ 40 ಕೋಟಿ ರು. ಅನುದಾನ ಬೇಡಿಕೆ

ಮಂಡ್ಯ ಸಾಹಿತ್ಯ ಸಮ್ಮೇಳನದ ಖರ್ಚು ವೆಚ್ಚ ಮಾಹಿತಿ ನೀಡದ ರಾಜ್ಯಾಧ್ಯಕ್ಷರು, ಮುಂಬರುವ ಬಳ್ಳಾರಿ ಸಮ್ಮೇಳನಕ್ಕೆ 40 ಕೋಟಿ ರು. ಅನುದಾನ ಕೇಳುತ್ತಿದ್ದಾರೆ. ಇದು ದೊಡ್ಡ ಭ್ರಷ್ಟಾಚಾರದ ಹುನ್ನಾರವಾಗಿದೆ. ಸಮ್ಮೇಳನಕ್ಕೆ ಇಷ್ಟೊಂದು ಅನುದಾನದ ಅಗತ್ಯ ಇರುವುದಿಲ್ಲ. ಸಮ್ಮೇಳನದ ವಿವಿಧ ಕಾರ್ಯ ನಿರ್ವಹಿಸಲು ಖಾಸಗಿ ವ್ಯಕ್ತಿಗಳು, ಸಂಸ್ಥೆಗಳಿಂದ ಟೆಂಡರ್ ಕರೆದು ನಿರ್ಧಾರ ಕೈಗೊಳ್ಳುವುದಕ್ಕೆ ಒತ್ತು ನೀಡಬೇಕು ಇದರಿಂದ ಆರ್ಥಿಕ ನಷ್ಟ ಹಾಗೂ ಹಣ ದುರುಪಯೋಗ ತಡೆಯಲು ಸಾಧ್ಯ. ಇವೆಲ್ಲವೂ ಒಳಗೊಂಡಂತೆ ಸಮ್ಮೇಳನಗಳನ್ನು ನಡೆಸುವ ಸಂಬಂಧ ಶಾಶ್ವತ ಮಾರ್ಗಸೂಚಿ ರಚನೆ ಆಗುವವರೆಗೂ ಅಖಿಲ ಭಾರತ ಕನ್ನಡ ಸಾಹಿತ್ಯ ಸಮ್ಮೇಳನ ದಿನಾಂಕವನ್ನು ಘೋಷಿಸಬಾರದು ಎಂಬಿತ್ಯಾದಿ ನಿರ್ಣಯಗಳನ್ನು ಅಂಗೀಕರಿಸಲಾಗಿದೆ ಎಂದಿದ್ದಾರೆ.

ಪರಮಾತ್ಮನ ಕೃಪೆಗಾಗಿ ಹಂಬಲವಿರಲಿ

ಶಿವಮೊಗ್ಗ: ಮನುಷ್ಯನಿಗೆ ಪರಮಾತ್ಮನ ಕೃಪೆ ಪಡೆಯುವ ಪರಮ ಲಕ್ಷ್ಯ ವಿರಬೇಕು. ಅಹಂ ಭಾವವಿದ್ದರೆ ಜ್ಞಾನ ವ್ಯರ್ಥ ಎಂದು ಪರಮಪೂಜ್ಯ ಶ್ರೀ ಸಂಸ್ಥಾನ ಗೌಡ ಪಾದಾಚಾರ್ಯ ಕೈವಲ್ಯ ಮಠಾಧೀಶರಾದ ಶ್ರೀಮದ್ ಶ್ರೀ ಶಿವಾನಂದ ಸರಸ್ವತಿ ಸ್ವಾಮೀಜಿ ಅವರು ಹೇಳಿದ್ದಾರೆ.

ನಗರದ ಗೌಡ ಸಾರಸ್ವತ ಸಮಾಜದ ಶ್ರೀ ಲಕ್ಷ್ಮಿ ವೆಂಕಟರಮಣ ದೇವಮಂದಿರದಲ್ಲಿ ತಮ್ಮ ವಾಸ್ತವ್ಯ ಸಂದರ್ಭದಲ್ಲಿ ನಡೆದ ಸಭಾ ಕಾರ್ಯಕ್ರಮದಲ್ಲಿ ಎಸ್ ಎಸ್‌ಎಲ್‌ಸಿ (ಸಿಬಿಎಸ್ಸಿ)ಪರೀಕ್ಷೆಯಲ್ಲಿ ರಾಜ್ಯದಲ್ಲಿಯೇ ಪ್ರಥಮ ಸ್ಥಾನ ಹಾಗೂ ದೇಶದಲ್ಲಿಯೇ ನಾಲ್ಕನೇ ಸ್ಥಾನ ಪಡೆದ ಕು! ಶ್ರದ್ಧಾ ಬಿ.ಜಿ. ಶಾನಭಾಗ್ ಇವರಿಗೆ ಸನ್ಮಾನ ಮಾಡಿ ಆಶೀರ್ವಚನ ನೀಡಿದರು.

ಮನುಷ್ಯನಿಗೆ ಸಂಕಷ್ಟಗಳು ಬರುತ್ತಾ ಇರುತ್ತವೆ. ಮನುಷ್ಯ ಜನ್ಮ ಶ್ರೇಷ್ಠ ಪುನಹ ಪುನಹ ಸಿಗುವುದಿಲ್ಲ. ನಾವು ಜಗತ್ತನ್ನು ನೋಡುತ್ತೇವೆ ಮಾತನಾಡುತ್ತೇವೆ ಎಂದರೆ ಅದು ಪರಮಾತ್ಮನ ಕೃಪೆ. ಮನಸ್ಸಿನ ಸಾಮರ್ಥ್ಯಕ್ಕೆ ದೇವರ ನಾಮಸ್ಮರಣೆ ಮುಖ್ಯ. ಅಂತ ಕರ್ಣದಿಂದ ದೇವರನ್ನು ಭಜಿಸಿದರೆ ನಿಮಗೆ ಆನಂದ ಪ್ರಾಪ್ತವಾಗುತ್ತದೆ.

ನಗರದ ಗೌಡ ಸಾರಸ್ವತ ಸಮಾಜದ ಶ್ರೀ ಲಕ್ಷ್ಮಿ ವೆಂಕಟರಮಣ ದೇವಮಂದಿರದಲ್ಲಿ ನಡೆದ ಸಭಾ ಕಾರ್ಯಕ್ರಮದಲ್ಲಿ ಎಸ್‌ಎಲ್‌ಸಿ ಪರೀಕ್ಷೆಯಲ್ಲಿ ರಾಜ್ಯದಲ್ಲಿ ಪ್ರಥಮ ಸ್ಥಾನ ಪಡೆದ ಶ್ರದ್ಧಾ ಬಿ.ಜಿ. ಶಾನಭಾಗ್ ಇವರಿಗೆ ಶ್ರೀ ಶಿವಾನಂದ ಸರಸ್ವತಿ ಸ್ವಾಮೀಜಿ ಸನ್ಮಾನ ಮಾಡಿ ಆಶೀರ್ವಚನ ನೀಡಿದರು.

ಪ್ರತಿನಿತ್ಯ ಸ್ವಲ್ಪ ಕಾಲವಾದರೂ ದೇವರ ನಾಮಸ್ಮರಣೆ ಮಾಡಿ. ವರ್ತಮಾನ ಕಾಲದಲ್ಲಿ ನಾಮ ಸ್ಮರಣೆ ಮಾಡುವುದರಿಂದ ಪೂರ್ವಜನ್ಮದ ಪಾಪಗಳು ನಷ್ಟ ಆಗುತ್ತದೆ ಸಚ್ಚಿದಾನಂದ ಸ್ವರೂಪನಾದ ಭಗವಂತ ನಾಮಸ್ಮರಣೆಯಿಂದ ಸ್ಥಿರ ಆನಂದ ದೊರೆಯುತ್ತದೆ ಎಂದರು.

ಈ ಸಂದರ್ಭದಲ್ಲಿ ಸಮಾಜದ ಅಧ್ಯಕ್ಷರಾದ ಭಾಸ್ಕರ್ ಜಿ ಕಾಮತ್. ಕಾರ್ಯದರ್ಶಿ ಸದಾನಂದ ನಾಯಕ್. ಹಿರಿಯರಾದ ಬಿಎಸ್ ಕಾಮತ್. ಸೇರಿದಂತೆ ಆಡಳಿತ ಮಂಡಳಿಯ ಸದಸ್ಯರು. ವಾಗೀಶ್ವರಿ ಭಜನಾ ಮಂಡಳಿಯ ಸದಸ್ಯರು ಮತ್ತು ಸಮಾಜ ಬಾಂಧವರು ಉಪಸ್ಥಿತರಿದ್ದರು.

ವಕೀಲರ ಮೇಲೆ ಹಲ್ಲೆ: ಖಂಡನೆ

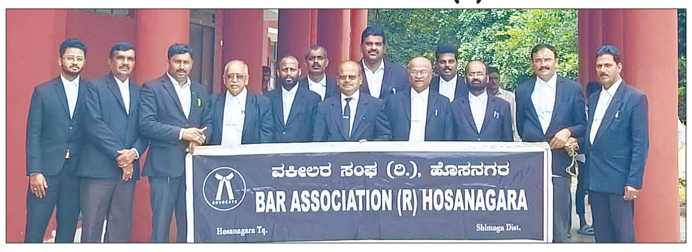

ಹೊಸನಗರದ ವಕೀಲರ ಸಂಘದ ಅಧ್ಯಕ್ಷ ಚಂದ್ರಪ್ಪನವರ ಅಧ್ಯಕ್ಷತೆಯನ್ನು ಒಂದು ದಿನ ನ್ಯಾಯಾಲಯ ಕಲಾಪದಿಂದ ಹೊರಗಿರುವುದು.

ಹೊಸನಗರ: ಜೂನ್ 6ನೇ ಶುಕ್ರವಾರ ತೀರ್ಥಹಳ್ಳಿಯ ವಕೀಲರ ಸಂಘದ ಸದಸ್ಯರಾದ ಮಧುಕರ್ ಮಯ್ಯರವರ ಮೇಲೆ ದುಷ್ಕರ್ಮಿಗಳು ಮಾರಕಾಸ್ತ್ರಗಳಿಂದ ಹಲ್ಲೆ ನಡೆಸಿದ್ದು ಹಲ್ಲೆಯನ್ನು ಖಂಡಿಸಿ ಹೊಸನಗರ ಬಾರ್ ಅಸೋಸಿಯೇಶನ್ ವತಿಯಿಂದ ಬಾರ್ ಅಸೋಸಿಯೇಶನ್ ಸಂಗದ ಅಧ್ಯಕ್ಷ ಚಂದ್ರಪ್ಪನವರ ನೇತೃತ್ವದಲ್ಲಿ ಜೂನ್ 9ನೇ ಶನಿವಾರ ಒಂದು ದಿನದ ನ್ಯಾಯಾಲಯದ ಕಲಾಪದಿಂದ ದೂರು ಉಳಿದು ಈ ಕೃತ್ಯದಲ್ಲಿ ತೊಡಗಿರುವ ಎಲ್ಲಾ ಆರೋಪಿಗಳನ್ನು ಬಂಧಿಸಬೇಕೆಂದು ಆಗ್ರಹಿಸಿದರು. ಈ ಸಂದರ್ಭದಲ್ಲಿ ವಕೀಲರ ಸಂಘದ ಸದಸ್ಯರಾದ ಷಣ್ಮುಖಪ್ಪ, ಮಂಡಾಣಿ ಗುರುಮೂರ್ತಿ, ಪ್ರಶಾಂತ್, ಉಮೇಶ್, ವಾಲೆಮನೆ ಶಿವಕುಮಾರ್, ಈರಪ್ಪ, ಮಹೇಶ್ ಎಂ.ವೈ, ಗಗ್ಗ ಬಸವರಾಜ್, ಕರ್ಣಕುಮಾರ್, ಮೋಹನ್ ಶೆಟ್ಟಿ, ಮಹಾದೇವಪ್ಪ, ರಾಮಚಂದ್ರ, ಇನ್ನೂ ಮುಂತಾದವರು ಉಪಸ್ಥಿತರಿದ್ದರು.

ಗೋಹತ್ಯೆ ಮಾಹಿತಿಯಿದ್ದರೂ ಪೊಲೀಸರ ನಿರ್ಲಕ್ಷ್ಯ

ಭದ್ರಾವತಿ: ತಾಲೂಕಿನ ಕಾಗೆಹಳ್ಳದ ಭದ್ರಾ ನದಿಯ ಸೇತುವೆ ಬಳಿ ಗೋವಿನ ಕಳೆಬರ ಪತ್ತೆಯಾಗಿದ್ದು ಪೊಲೀಸರ ನಿರ್ಲಕ್ಷ್ಯ ಕಾರಣವೆಂದು ಹಿಂದೂ ಸಂಘಟನೆಗಳ ಮುಖಂಡರು ಕಿಡಿಕಾರಿದರು. ರಾಜಕೀಯ ಒತ್ತಡಕ್ಕೆ ಮಣಿದು ಗೋವುಗಳ ರಕ್ಷಣೆ ನಿರ್ಲಕ್ಷ್ಯ ಮಾಡಿದ್ದಾರೆ ಎಂದು ಆರೋಪಿಸಿದೆ. ಗೋ ಹತ್ಯೆ ಬಗ್ಗೆ ಮಾಹಿತಿಯನ್ನ ಡಿವೈಎಸ್ಪಿ, ಎಸ್ಪಿ, ಪೂರ್ವ ವಲಯದ ಐಜಿ ರವರಿಗೆ ವಾಟ್ಸಪ್ ನಲ್ಲಿ ಗೋ ರಕ್ಷಣೆ ಮಾಡಲು ಮಾಹಿತಿ ನೀಡಲಾಗಿತ್ತು. ಆದರೂ ಸಹ ಹತ್ಯೆ ನಡೆದಿದೆ. ಹತ್ಯೆಯಾದ ಗೋವುಗಳ ತ್ಯಾಜ್ಯವನ್ನ ನದಿಗೆ ಬಿಸಾಕಲಾಗಿದೆ ಎಂದು ಹಿಂದೂ ಸಂಘಟಕರು ಆರೋಪಿಸಿದ್ದಾರೆ. ಬಿಳಿಯ ಬಣ್ಣದ ಗೋವನ್ನು ಹತ್ಯೆ ಮಾಡಲಾಗಿದೆ. ಈ ಗೋವುಗಳನ್ನ ಕಟ್ಟಿರುವುದು ರೈತರಲ್ಲ ಒಬ್ಬ ತೆಂಗಿನ ಕಾಯಿಯ ವ್ಯಾಪಾರಿ ಎಂದು ಮಾಹಿತಿ ನೀಡಲಾಗಿದೆ. ಆದರೂ ಸಹ ಪ್ರಕರಣವನ್ನ ದಾಖಲಿಸದೆ, ದಾಳಿಯೂ ನಡೆಸದೆ ನಿರ್ಲಕ್ಷ್ಯಸಲಾಗಿದೆ. ಪ್ರತಿ ವರ್ಷ ಬಕ್ರೀದ್ ಹಬ್ಬದ ಮುಂಚೆ ಗೋವನ್ನು ರಕ್ಷಣೆ ಮಾಡಿ ಎಂದು ಅಧಿಕಾರಿಗಳಿಗೆ ಮನವಿ ಮಾಡಿದ್ದೆವು. ಆದರೂ ಪ್ರತಿ ವರ್ಷ ಇದೇ ರೀತಿ ಗೋವುಗಳ ಹತ್ಯೆಯಾಗಿದೆ ಎಂದು ಸಂಘಟನೆಯ ದೇವರಾಜ್ ಅರಳಿಹಳ್ಳಿ ಆರೋಪಿಸಿದ್ದಾರೆ. ನೂರಾರು ಗೋವುಗಳು ಹತ್ಯೆಯಾದರೂ ದೂರು ಇಲ್ಲ, ರಕ್ಷಣೆಯೂ ಇಲ್ಲ ಹಾಗೂ ಭದ್ರಾವತಿಯಲ್ಲಿ ಪ್ರತಿಯೊಂದು ಪ್ರಕರಣ ದಾಖಲಾಗಬೇಕಾದರೂ ಪೊಲೀಸರ ಮೇಲೆ ಒತ್ತಡ ಹೇರುತ್ತಿರುವ ಗೋ ಹಂತಕರ ಪರವಾಗಿರುವ ಭ್ರಷ್ಟ ರಾಜಕಾರಣಿಗಳು ನಿಲ್ಲುತ್ತಿರುವುದಾಗಿ ದೂರಿದ್ದಾರೆ. ಗೋವಿನ ಶಾಪ ನಿಮಗೆ ತಟ್ಟೆ ತಟ್ಟುತ್ತದೆ. ಕಾಗೇಹಳ್ಳದ ಬಳಿ ಏಳು ಗೋವಿನ ಕಳೆಬರಹ ಪತ್ತೆಯಾಗಿದ್ದು ಇದು ಪೊಲೀಸರ ನಿರ್ಲಕ್ಷವೆಂದು ಆರೋಪಿಸಿದ್ದಾರೆ.

ತಿಂಗಳೊಳಗೆ ಕಾಮಗಾರಿ ಆರಂಭಿಸಿ: ಡಿಸಿ ಸೂಚನೆ

ಹೊಸದುರ್ಗ: ಕೇವಲ ಪೂಜೆ ಮಾಡಿಸಿ ಸುಮ್ಮನಾದರೆ ಕೆಲಸ ಮಾಡಿಸುವವರು ಯಾರು? ಇನ್ನೊಂದು ತಿಂಗಳೊಳಗೆ ಕೆಲಸ ಪ್ರಾರಂಭಿಸದಿದ್ದರೆ ಗುತ್ತಿಗೆದಾರರಿಗೆ ನೋಟಿಸ್ ನೀಡಿ ಬದಲಾಯಿಸಿ ಎಂದು ಜಿಲ್ಲಾಧಿಕಾರಿ ವೆಂಕಟೇಶ್ ಅವರು ಪಶು ಸಂಗೋಪನಾ ಇಲಾಖೆ ಎಇಇಗೆ ಸೂಚಿಸಿದರು.

ಪಟ್ಟಣದ ತಾಪಂ ಸಭಾಂಗಣದಲ್ಲಿ ಸೋಮವಾರ ಶಾಸಕ ಬಿ.ಜಿ.ಗೋವಿಂದಪ್ಪನವರ ನೇತೃತ್ವದಲ್ಲಿ ಜಿಲ್ಲಾಧಿಕಾರಿ ವೆಂಕಟೇಶ್ ಅವರ ಅಧ್ಯಕ್ಷತೆಯಲ್ಲಿ ಕರೆಯಲಾಗಿದ್ದ ಗಣಿಬಾಧಿತ ಪ್ರದೇಶಗಳ ಪುನಶ್ಚೇತನ ಹಾಗೂ ಪುನರ್ ವಸತಿ ಯೋಜನೆಯಡಿ ಕೈಗೊಳ್ಳಲಾದ ಅಭಿವೃದ್ಧಿ ಕಾಮಗಾರಿಗಳ ಪ್ರಗತಿ ಪರಿಶೀಲನಾ ಸಭೆಯಲ್ಲಿ ಮಾತನಾಡಿದರು.

ಗಣಿಬಾಧಿತ ಪ್ರದೇಶಾಭಿವೃದ್ಧಿ ಯೋಜನೆಯಡಿ ಗ್ರಾಮೀಣ ರಸ್ತೆಗಳ ಅಭಿವೃದ್ಧಿಗೆ ಅವಕಾಶವಿದ್ದರೂ ಎಂಜಿನಿಯರ್‌ಗಳ ಬೇಜವಬ್ದಾರಿತನದಿಂದ ಸಾಕಷ್ಟು ಗ್ರಾಮಗಳನ್ನು ಕೈಬಿಡಲಾಗಿದೆ. ಕೇವಲ ಈ ಬಾಗದ ಪಂಚಾಯ್ತಿ ವ್ಯಾಪ್ತಿಯ ಮುಖ್ಯ ಗ್ರಾಮಗಳನ್ನು ಮಾತ್ರ ಪರಿಗಣಿಸಲಾಗಿದೆ ಆ ಪಂಚಾಯ್ತಿಗೆ ಹೊಂದಿಕೊಂಡಿರುವ ಸಣ್ಣ, ಸಣ್ಣ ಗ್ರಾಮಗಳ ಜನ ಏನು ಪಾಪ ಮಾಡಿದ್ದಾರೆ. ಅವುಗಳನ್ನು ಈ ಯೋಜನೆಯಡಿ ಸೇರಿಸಬಹುದಿತ್ತಲ್ಲಾ ಎಂದು ಶಾಸಕರು ಅಧಿಕಾರಿಗಳ ವಿರುದ್ಧ ಬೇಸರ ವ್ಯಕ್ತಪಡಿಸಿದರು.

ಇದಕ್ಕೆ ಜಿಲ್ಲಾಧಿಕಾರಿ ಪ್ರತಿಕ್ರಿಯಿಸಿ, ಗ್ರಾಮೀಣ ಭಾಗದಲ್ಲಿ ಆಗಬೇಕಿರುವ ಕೆಲಸಗಳ ಬಗ್ಗೆ ಡಿಸಿ, ಶಾಸಕರು ಬಂದು ನೋಡುವುದಕ್ಕೆ ಆಗುವುದಿಲ್ಲ. ಸ್ಥಳೀಯ ಅಧಿಕಾರಿಗಳು ಗ್ರಾಮೀಣ ಭಾಗಕ್ಕೆ ತೆರಳಿ ಅದರ ಬಗ್ಗೆ ಕ್ರಮವಹಿಸಿಬೇಕು. ಈಗಲಾದರೂ ಗಣಿಬಾಧಿತ ಪ್ರದೇಶಗಳಿಗೆ ತೆರಳಿ ಅಲ್ಲಿನ ಗ್ರಾಮಗಳಲ್ಲಿನ ಕುಂದುಕೊರತೆಗಳ ಬಗ್ಗೆ ಗಮನ ಹರಿಸಿ ವರದಿ ನೀಡಿ. ಸಾಧ್ಯವಾದರೆ ಹೆಚ್ಚುವರಿಯಾಗಿ ಅನುದಾನ ನೀಡೋಣ ಎಂದು ಲೋಕೋಪಯೋಗಿ ಎಇಇ ಮಂಜುನಾಥ್ ಅವರಿಗೆ ತಾಕೀತು ಮಾಡಿದರು.

ಸಭೆಯಲ್ಲಿ ಶಿಕ್ಷಣ ಇಲಾಖೆ, ಆರೋಗ್ಯ ಇಲಾಖೆ, ಮೀನುಗಾರಿಗೆ, ಸಣ್ಣ ನೀರಾವರಿ, ಕುಡಿಯುವ ನೀರು ಸೇರದಂತೆ ವಿವಿಧ ಇಲಾಖೆಗಳಲ್ಲಿ ಕೈಗೊಂಡ ಅಭಿವೃದ್ಧಿ ಕಾಮಗಾರಿಗಳ ಬಗ್ಗೆ ಪ್ರಗತಿ ಪರಿಶೀಲನೆ ನೆಡಸಲಾಯಿತು. ಸಭೆಯಲ್ಲಿ ಜಿಪಂ ಮುಖ್ಯ ಕಾರ್ಯ ನಿರ್ವಹಣಾಧಿಕಾರಿ ಸೋಮಶೇಖರ್ ಭಾಗವಹಿಸಿದ್ದರು.

ಪಟ್ಟಣದ ತಾಪಂ ಸಭಾಂಗಣದಲ್ಲಿ ನಡೆದ ಕಾಮಗಾರಿಗಳ ಪ್ರಗತಿ ಪರಿಶೀಲನಾ ಸಭೆಯಲ್ಲಿ ವೆಂಕಟೇಶ್ ಮಾತನಾಡಿದರು.

ರೈತರು ಮಣ್ಣು ತೆಗೆಯಲು ಬಿಡಿ

ಕಳೆದ ಮೂರ್ನಾಲ್ಕು ವರ್ಷಗಳಿಂದ ವಿವಿ ಸಾಗರ ಜಲಾಶಯದಲ್ಲಿ ನೀರು ನಿಂತ ಹಿನ್ನಲೆಯಲ್ಲಿ ಗಣಿಭಾಧಿತ ಪ್ರದೇಶದಲ್ಲಿ ಬರುವ ರೈತರ ತೆಂಗಿನ ತೋಟಗಳು ಹೆಚ್ಚಿನ ತೇವಾಂಶದಿಂದ ತೆಂಗಿನ ಮರಗಳು ಕೆಂಪುಬಣ್ಣಕ್ಕೆ ತಿರುಗಿವೆ. ಅವುಗಳಿಗೆ ಬೇರೆ ಮಣ್ಣು ಹಾಕಲೇಬೇಕು. ಸುತ್ತಲೂ ಅರಣ್ಯ ಪ್ರದೇಶವಿರುವುದರಿಂದ ಈ ಭಾಗದ ರೈತರು ಮಣ್ಣು ಎಲ್ಲಿಂದ ತರಬೇಕು. ಮಣ್ಣು ತುಂಬಿದರೆ ಕಾನೂನು ಪುಸ್ತಕಹಿಡಿದು ಕೇಸು ಹಾಕುತ್ತೀರಾ. ಹಾಗೆಂದು ನಾನೇನು ಅಕ್ರಮ ಮಾಡಿ ಎನ್ನುತ್ತಿಲ್ಲ. ನಿಮ್ಮ ಮಾರ್ಗ ಸೂಚಿಯಂತೆ ಮಣ್ಣು ತೆಗೆಯಲು ಅವಕಾಶ ನೀಡಿ ಎಂದು ಜಿಲ್ಲಾಧಿಕಾರಿಗಳ ಗಮನಕ್ಕೆ ಶಾಸಕ ಬಿ.ಜಿ.ಗೋವಿಂದಪ್ಪ ತಂದರು.

ಸಮಾಚಾರ ಸಣ್ಣದಲ್ಲ

ಪ್ರತ್ಯೇಕ ಅಪಘಾತ: ಏಳು ಮಂದಿ ಸಾವು

ಚಿಕ್ಕಬಳ್ಳಾಪುರ/ಕೋಲಾರ: ಮೂರು ಪ್ರತ್ಯೇಕ ಅಪಘಾತ ಪ್ರಕರಣಗಳಲ್ಲಿ 7 ಮಂದಿ ಮೃತಪಟ್ಟಿದ್ದಾರೆ. ಹಲವರಿಗೆ ಗಾಯಗಳಾಗಿದ್ದು, ಆಸ್ಪತ್ರೆಯಲ್ಲಿ ಚಿಕಿತ್ಸೆ ಮುಂದುವರಿದಿದೆ. ಖಾಸಗಿ ಬಸ್ ಬೈಕ್‌ಗೆ ಡಿಕ್ಕಿ ಹೊಡೆದ ಪರಿಣಾಮ ದಂಪತಿ ಸಾವನ್ನಪ್ಪಿರುವ ಘಟನೆ ಚಿಂತಾಮಣಿ ತಾಲೂಕಿನ ಕಾಗತಿ ಗ್ರಾಮದಲ್ಲಿ ನಡೆದಿದೆ. ಘಟನೆಯಲ್ಲಿ ಮೃತಪಟ್ಟ ವ್ಯಕ್ತಿಗಳನ್ನು ಶಿಡ್ಲಘಟ್ಟ ತಾಲೂಕಿನ ಚನ್ನಹಳ್ಳಿ ಗ್ರಾಮದ ಚಂದ್ರಪ್ಪ (52), ಪತ್ನಿ ಬೇಬಿಮ್ಮ (45) ಎಂದು ಗುರುತಿಸಲಾಗಿದೆ.

ಡಿವೈಡರ್‌ಗೆ ಕಾರು ಡಿಕ್ಕಿ ಮೂವರು ಸಾವು: ಕಾರು ಅಪಘಾತದಲ್ಲಿ ರಜೆ ಮೇಲೆ ಊರಿಗೆ ಬಂದಿದ್ದ ಯೋಧ ಸೇರಿ ಮೂವರು ಮೃತಪಟ್ಟ ಘಟನೆ ಕೋಲಾರ ಜಿಲ್ಲೆಯ ಬೇಮತಂಗಲದ ಬಳಿ ನಡೆದಿದೆ. ಅತಿ ವೇಗವಾಗಿ ಚಲಿಸಿದ ಕಾರು ನಿಯಂತ್ರಣ ತಪ್ಪಿ ಚೆನ್ನೈ-ಬೆಂಗಳೂರು ಎಕ್ಸ್‌ಪ್ರೆಸ್ ವೇನ ಡಿವೈಡರ್‌ಗೆ ಕಾರು ಡಿಕ್ಕಿ ಹೊಡೆದ ಪರಿಣಾಮ ಇಬ್ಬರು ಸ್ಥಳದಲ್ಲೇ ಕೊನೆಯುಸಿರೆಳೆದರೆ, ಚಿಕಿತ್ಸೆ ಫಲಿಸದೇ ಒಬ್ಬರು ಆಸ್ಪತ್ರೆಯಲ್ಲಿ ಮೃತಪಟ್ಟಿದ್ದಾರೆ. ಯೋಧ ಆಕಾಶ್, ಜಾನ್ ಜಾಕಬ್, ನಾಗರಾಜ್ ಮೃತರು. ಚೆನ್ನೈ-ಬೆಂಗಳೂರು ಎಕ್ಸ್‌ಪ್ರೆಸ್ ಹೈವೇಯಲ್ಲಿ ಮತ್ತೊಂದು ಭೀಕರ ಅಪಘಾತ ನಡೆದಿದ್ದು, ಡಿವೈಡರ್‌ಗೆ ಕಾರು ಡಿಕ್ಕಿಯಗಿ ಕಾರ್‌ನಲ್ಲಿದ್ದ ಇಬ್ಬರು ಸ್ಥಳದಲ್ಲೇ ಸಾವನ್ನಪ್ಪಿರುವ ಘಟನೆ ಕೋಲಾರ ಜಿಲ್ಲೆ ಮಾಲೂರು ತಾಲೂಕಿನ ಎಡಗಿನಬೆಲೆ ಟೋಲ್ ಗೇಟ್ ಬಳಿ ನಡೆದಿದೆ. ಅಪಘಾತದ ರಭಸಕ್ಕೆ ಕಾರು ಸಂಪೂರ್ಣ ನಜ್ಜು ಗುಜ್ಜಾಗಿದೆ. ರಾಜಸ್ತಾನ ಮೂಲದ ಅಶೋಕ್ (28), ಮೋಹನ್ ಲಾಲ್ (32) ಮೃತರು. ಸ್ಥಳಕ್ಕೆ ಮಾಲೂರು ಪೊಲೀಸರ ಭೇಟಿ ಪರಿಶೀಲನೆ ನಡೆಸಿದರು.

ದೆಹಲಿಗೆ ಇಂದು ಸಿಎಂ, ಡಿಸಿಎಂ

← ಮೊದಲಪುಟದಿಂದ

ಉಪಮುಖ್ಯಮಂತ್ರಿ ಡಿ.ಕೆ.ಶಿವಕುಮಾರ್ ಅವರು ಸೋಮವಾರ ದೆಹಲಿಗೆ ತೆರಳಿ, ದೆಹಲಿ ಮುನಿಸಿಪಾಲಿಟಿಯ ತ್ಯಾಜ್ಯ ನಿರ್ವಹಣೆಗೆ ಸಂಬಂಧಿಸಿದಂತೆ ಅಧಿಕಾರಿಗಳೊಂದಿಗೆ ಚರ್ಚಿಸಿದ್ದರು. ಬಳಿಕ ಸಂಜೆಯೇ ಬೆಂಗಳೂರಿಗೆ ವಾಪಸಾದರು. ಆದರೆ ಮುಖ್ಯಮಂತ್ರಿಗಳು ದೆಹಲಿಗೆ ತೆರಳುತ್ತಿರುವುದರಿಂದ ಡಿಕೆಶಿ ಅವರೂ ಮಂಗಳವಾರ ಬೆಳಗ್ಗೆ ದೆಹಲಿಗೆ ಪುನಃ ತೆರಳಲಿದ್ದಾರೆ ಎಂದು ಮೂಲಗಳು ಖಚಿತಪಡಿಸಿವೆ.

ಸಿದ್ದರಾಮಯ್ಯ ಅವರು ದೆಹಲಿಗೆ ತೆರಳುತ್ತಿರುವುದು ಮೇಲ್ನೋಟಕ್ಕೆ ವಿಧಾನ ಪರಿಷತ್ ನಾಮನಿರ್ದೇಶನ ಸ್ಥಾನಗಳಿಗೆ ಸಂಬಂಧಿಸಿದಂತೆ ಹೈಕಮಾಂಡ್ ಜತೆ ಚರ್ಚಿಸಲು ಎನ್ನುವುದಿದ್ದರೂ, ಭೇಟಿಯ ವೇಳೆ ಕಾಲ್ತುಳಿತ ಪ್ರಕರಣಕ್ಕೆ ಸಂಬಂಧಿಸಿದಂತೆ ವಿವರಣೆ ನೀಡಲಿದ್ದಾರೆ. ಬೆಂಗಳೂರಿನ ಕಾಲ್ತುಳಿತ ಪ್ರಕರಣ ರಾಷ್ಟ್ರಮಟ್ಟದಲ್ಲಿ ಕಾಂಗ್ರೆಸ್‌ಗೆ ತೀವ್ರ ಮುಜುಗರಕ್ಕೆ ಕಾರಣವಾಗಿರುವುದರಿಂದ ಘಟನೆಗೆ ಕಾರಣ ಹಾಗೂ ಯಾರೆಲ್ಲರ ವಿರುದ್ಧ ಕ್ರಮವಹಿಸಲಾಗಿದೆ ಎನ್ನುವ ಬಗ್ಗೆ ಸಿದ್ದರಾಮಯ್ಯ ಅವರು ಮಾಹಿತಿ ನೀಡಲಿದ್ದಾರೆ ಎಂದು ಮೂಲಗಳು ತಿಳಿಸಿವೆ.

ಪ್ರಕರಣವನ್ನು ಗಂಭೀರವಾಗಿ ಪರಿಗಣಿಸಿದ ಹೈಕಮಾಂಡ್:

ಕಾಲ್ತುಳಿತ ಸಂಭವಿಸಿದ ದಿನವೇ ರಾಹುಲ್ ಗಾಂಧಿ ಅವರು 'ಜನರನ್ನು ರಕ್ಷಿಸುವುದು ಸರಕಾರಗಳ ಕೆಲಸ'ವೆಂದು ಹೇಳಿದ್ದರು. ರಾಗಾ ಟ್ವಿಟ್ ಬೆನ್ನಲ್ಲೇ, ರಾಜ್ಯ ಸರಕಾರ ತೀವ್ರ ಇಕ್ಕಟ್ಟಿಗೆ ಸಿಲುಕಿತ್ತು. ಇದೀಗ ಪಕ್ಷದ ಹೈಕಮಾಂಡ್‌ಗೆ ಇಡೀ ಪ್ರಕರಣದ ಬಗ್ಗೆ ವಿವರಣೆ ನೀಡಲು ಸಿಎಂ ಹಾಗೂ ಡಿಸಿಎಂ ಇಬ್ಬರೂ ದೆಹಲಿಗೆ ತೆರಳಲಿದ್ದಾರೆ. ಇತ್ತೀಚೆಗಷ್ಟೇ ಎರಡು ವರ್ಷ ಪೂರೈಸಿರುವ ರಾಜ್ಯ ಸರಕಾರ ಗ್ಯಾರಂಟಿಯ ಹೆಸರಲ್ಲಿ ದೇಶದ ಇತರ ರಾಜ್ಯಗಳಿಗೆ ಮಾದರಿಯಾಗಿದೆ. ಆದರೀಗ ಈ ಅಗತ್ಯವಿಲ್ಲದ ವಿಷಯದಿಂದ ತೀವ್ರ ಸಮಸ್ಯೆಯಾಗಿದೆ ಎನ್ನುವುದು ಪಕ್ಷದ ಹೈಕಮಾಂಡ್ ಅಭಿಪ್ರಾಯವಾಗಿದೆ.

ಸಂಪುಟ ಚರ್ಚೆ ಸದ್ಯಕ್ಕಿಲ್ಲ

ಹೈಕಮಾಂಡ್ ಭೇಟಿಯ ವೇಳೆ ಸಚಿವ ಸಂಪುಟ ವಿಸ್ತರಣೆ ಅಥವಾ ಪುನಾರಚನೆಗೆ ಸಂಬಂಧಿಸಿದಂತೆ ಚರ್ಚೆಯಾಗುವ ಸಾಧ್ಯತೆ ಯಿದೆ ಎಂದು ಅನೇಕರು ಹೇಳುತ್ತಿದ್ದಾರೆ. ಆದರೆ ಖಚಿತ ಮೂಲಗಳ ಪ್ರಕಾರ, ಮಂಗಳವಾರದ ಭೇಟಿಯಲ್ಲಿ ಸಂಪುಟಕ್ಕೆ ಸಂಬಂಧಿಸಿದಂತೆ ಯಾವುದೇ ಚರ್ಚೆಗಳು ಬರುವುದಿಲ್ಲ. ಈ ಭೇಟಿ ಕೇವಲ ಕಾಲ್ತುಳಿತ ಹಾಗೂ ವಿಧಾನ ಪರಿಷತ್ ನಾಮನಿರ್ದೇಶನಕ್ಕೆ ಸಂಬಂಧಿಸಿದಂತಾಗಿದೆ ಎನ್ನಲಾಗಿದೆ.

ಕಾಲ್ತುಳಿತಕ್ಕೆ ಬಸವಳಿದ ಬಿಜೆಪಿ

← ಮೊದಲಪುಟದಿಂದ

ಘಟನೆ ಸಂಬಂಧ ಹೋರಾಟದಿಂದ ಸರಕಾರವನ್ನು ಇಕ್ಕಟ್ಟಿಗೆ ಸಿಲುಕಿಸಬಹುದಾಗಿತ್ತಾದರೂ ರಾಜಕೀಯ ಕಾರ್ಯದರ್ಶಿಯ ಸ್ಥಾನ ಕಿತ್ತುಕೊಳ್ಳಲೂ ಸಾಧ್ಯವಾಗಲಿಲ್ಲ. ಇದಕ್ಕೆ ಸಂಬಂಧಿಸಿದಂತೆ ಎನ್‌ಡಿಎ ಮೈತ್ರಿಕೂಟದ ಕೇಂದ್ರ ಸಚಿವ ಎಚ್.ಡಿ.ಕುಮಾರಸ್ವಾಮಿ ಅವರು ಮಾಡಿದ ಜಂಟಿ ಪತ್ರಿಕಾಗೋಷ್ಠಿಯ ನಂತರವೇ 'ಬೇಬಿ ಎಲಿಫೆಂಟ್' ಅನ್ನು ಸಿದ್ದರಾಮಯ್ಯ ಅವರು ಎತ್ತಂಗಡಿ ಮಾಡಿದರು. ಹೀಗಿದ್ದರೂ ಪ್ರಕರಣ ಸಂಬಂಧ ಅಧಿಕಾರಿಗಳು ನೀಡಿದ ಗೌಪ್ಯ ವರದಿಗಳು ಇಲ್ಲವೇ ಸರಕಾರದ ಕಾರ್ಯದರ್ಶಿ ನೀಡಿದ ಉತ್ತರ ಹಾಗೂ ಆದೇಶಗಳ ಬಗ್ಗೆ ತಲೆ ಕೆಡಿಸಿಕೊಳ್ಳಲೇ ಇಲ್ಲ ಎನ್ನುವುದು ಕಾರ್ಯಕರ್ತರ ನೋವಾಗಿದೆ

ಇನ್ನುಳಿದಂತೆ ಪ್ರತಿಪಕ್ಷದ ನಾಯಕರಾದ ಆರ್.ಅಶೋಕ ಅವರು ಕಾಲ್ತುಳಿತ ಪ್ರಕರಣವನ್ನು ಗಂಭೀರವಾಗಿ ಪರಿಗಣಿಸಲೇ ಇಲ್ಲ. ಇದಕ್ಕೆ ಕಾರಣಗಳು, ಒಳಸುಳಿಗಳು ಹಲವಾರಿದೆ ಎನ್ನುವುದು ಕೂಡ ಈಗ ಗುಟ್ಟಾಗಿ ಉಳಿದಿಲ್ಲ ಎಂದು ಅವರ ಪಕ್ಷದ ನಿಷ್ಠಾವಂತ ಕಾರ್ಯಕರ್ತರೇ ಖುದ್ದಾಗಿ ಇಲ್ಲವೇ ಸಾಮಾಜಿಕ ಜಾಲತಾಣದ ಮೂಲಕ ಅಸಮಾಧಾನ ವ್ಯಕ್ತಪಡಿಸುತ್ತಿದ್ದಾರೆ. ಪಕ್ಷದ ನಾಯಕರನ್ನು ಸಂಘಟಿಸದೇ ಸರಕಾರದ ವಿರುದ್ಧ ಅಷ್ಟೇನೂ ಗಂಭೀರವಾಗಿ ಟೀಕೆಗಳನ್ನು ಅವರು ಮಾಡಲೇ ಇಲ್ಲ. ಅಲ್ಲದೆ ಕೇವಲ ಪತ್ರಿಕೆ ಹಾಗೂ ಮಾಧ್ಯಮಗಳಲ್ಲಿ ಬಂದ ವರದಿಗಳನ್ನಾಧರಿಸಿಯೇ ಅದಕ್ಕೆ ಹೆಚ್ಚುವರಿಯಾಗಿ ಒಂದೆರಡು ಹೇಳಿಕೆಗಳನ್ನು ಕೊಟ್ಟರೇ ವಿನಾ ಸರಕಾರವನ್ನು ಮುಜುಗರಕ್ಕೀಡು ಮಾಡುವ ಯಾವುದೇ ದಾಖಲೆ ಇಲ್ಲವೇ ಹೋರಾಟ ಮಾಡಲೇ ಇಲ್ಲ.

ಎಲ್ಲಿ ಕಾಂಗ್ರೆಸ್‌ನ ತಮ್ಮ ಆಪ್ತ ನಾಯಕರಿಗೆ ನೋವಾಗುತ್ತದೆಯೋ ಎಂದು ಗೌರವ ಸೂಚಕವಾಗಿ ಸಿಎಂ ಹಾಗೂ ಡಿಸಿಎಂ ಅವರನ್ನು ಮಾನ್ಯ ಎಂದರೇ ಹೊರತು ಪ್ರತಿಪಕ್ಷ ನಾಯಕರಾಗಿ ಸರಕಾರದ ಗೌಪ್ಯತೆಯ ದಾಖಲೆಗಳನ್ನು ಹೊರತಂದು ಸರಕಾರವನ್ನು ಇಕ್ಕಟ್ಟಿಗೆ ಸಿಲುಕಿಸದಿರುವುದು ಕೂಡ ಅವರ ಪಕ್ಷದಲ್ಲೇ ಚರ್ಚಿತ ವಿಷಯವಾಗಿದೆ.

ಇಷ್ಟೆಲ್ಲ ವಿಚಾರವಿದ್ದರೂ ಕೈಯಲ್ಲಿದ್ದ ಕಾಲ್ತುಳಿತದ ಪ್ರಕರಣಕ್ಕೆ ಸರಿಯಾದ ಹೋರಾಟವನ್ನೂ ಮಾಡದೆ ಸರಕಾರದ ಕ್ರಮ ಬಲವಾಗಿ ಖಂಡಿಸದೆ ರಾಜ್ಯಪಾಲರಿಗೆ ದೂರು ನೀಡಿ ಸರಕಾರಕ್ಕೆ ಇಕ್ಕಟ್ಟಿಗೆ ಸಿಲುಕಿಸಬಹುದಾಗಿದ್ದ ಬಹುದೊಡ್ಡ ಅವಕಾಶವನ್ನು ಕಳೆದುಕೊಂಡು ಬಿಜೆಪಿ ನಾಯಕರು ಬಸವಳಿದು ಹೋಗಿದ್ದಾರೆ ಎನ್ನುವುದು ಕಾರ್ಯಕರ್ತರ ಅಭಿಲಾಷೆಯಂತೆ ನಿಜವೂ ಕೂಡ ಎನ್ನುವುದು ಸಂಘ ಪರಿವಾರದ ಕೆಂಗಣ್ಣಿಗೆ ಗುರಿಯಾಗಿದೆ.

ಮೇಲ್ಮನೆ ನಾಮಕರಣ ಗೌರ್ವನರ್ ಕೋರ್ಟ್‌ಗೆ

← ಮೊದಲಪುಟದಿಂದ

ಇದೇ ವೇಳೆ ಸರಕಾರ ಕಳುಹಿಸಿರುವ ಪಟ್ಟಿಗೆ ಹೈಕಮಾಂಡ್ ಕೂಡ ಸ್ಪಷ್ಟನೆ ಕೇಳಲಿದ್ದು, ಈಗ ಕಳುಹಿಸಿರುವ ಪಟ್ಟಿಯಲ್ಲಿನ ಹೆಸರು ಬದಲಾವಣೆಯಾಗಲಿರುವ ಸೂಚನೆ ದೊರತಿದೆ.

ವಿಧಾನ ಪರಿಷತ್‌ಗೆ ನಾಲ್ವರ ಹೆಸರು ಅಂತಿಮಗೊಳಿಸಿದ್ದ ಸರಕಾರ ಮೇಲ್ಮನೆಗೆ ನಾಮಕರಣ ಮಾಡಿ ಕಾರ್ಯಾಂಗದ ಮುಖ್ಯಸ್ಥರಾದ ರಾಜ್ಯಪಾಲರ ಸಹಿಗೆ ಕಳೆದ ವಾರ ಕಳುಹಿಸಿದೆ. ಸರಕಾರ ನಾಮಕರಣ ಮಾಡುವ ವೇಳೆ ಕಲೆ, ಸಾಹಿತ್ಯ, ಇತಿಹಾಸ, ಸಂಸ್ಕೃತಿ, ಕ್ರೀಡೆ, ಪತ್ರಿಕೋದ್ಯಮ, ವಿಜ್ಞಾನ, ಸಿನಿಮಾ ಸೇರಿದಂತೆ ಮತ್ತಿತರ ಕ್ಷೇತ್ರಗಳಲ್ಲಿ ಸಾಧನೆ ಮಾಡಿರುವವರನ್ನು ನಾಮಕರಣ ಮಾಡುವ ಸಂಪ್ರದಾಯ ಈ ಹಿಂದಿನಿಂದಲೂ ಇದೆ. ಆದರೆ ಇತ್ತೀಚಿನ ದಶಕದಲ್ಲಿ ಇದು ಮಹತ್ವ ಕಳೆದಕೊಂಡಿದ್ದರೂ, ಈಗ ನಾಮಕರಣ ಮಾಡಿರುವವರು ಸಮಾಜ ಸೇವಕರಾಗಿರಬೇಕೆ ಹೊರತು ರಾಜಕೀಯ ಹಿನ್ನೆಲೆಯಿಂದ ಅಥವಾ ಯಾವುದೋ ಒಂದು ಸಿದ್ಧಾಂತ ಪ್ರತಿಪಾದಿಸು ವವರನ್ನೇ ಇಲ್ಲವೇ ಒಂದು ಪಕ್ಷದ ಮುಖ ವಾಣಿಯಂತೆ ಕೆಲಸ ಮಾಡುವರನ್ನು ಮೇಲ್ಮನೆಗೆ ನಾಮಕರಣ ಮಾಡುವಂತಿಲ್ಲ ಎಂಬ ಸತ್‌ಸಂಪ್ರದಾಯವಿದೆ.

ವಿರೋಧವೇಕೆ?:

ಸರಕಾರ ಶಿಫಾರಸು ಮಾಡಿರುವವರು ರಾಜಕೀಯ ಹಿನ್ನೆಲೆ ಉಳ್ಳವರು ಹಾಗೂ ಕಾಂಗ್ರೆಸ್ ಪಕ್ಷದ ಜತೆ ಪ್ರತ್ಯಕ್ಷವಾಗಿ ಮತ್ತು ಪರೋಕ್ಷವಾಗಿ ಗುರುತಿಸಿಕೊಂಡಿರುವುದರಿಂದಲೇ ರಾಜ್ಯಪಾಲರು ಅಪಸ್ವರ ತೆಗೆದಿದ್ದಾರೆ ಎನ್ನಲಾಗಿದೆ. ರಮೇಶ್ ಬಾಬು, ಆರತಿ ಕೃಷ್ಣ, ಡಿ.ಜಿ.ಸಾಗರ್ ಹಾಗೂ ಮಾಜಿ ಪತ್ರಕರ್ತ ದಿನೇಶ್ ಅಮಿನ್‌ಮಟ್ಟು ಹೆಸರನ್ನು ಸರಕಾರ ಈಗಾಗಲೇ ಕಳುಹಿಸಿದೆ. ಇದರಲ್ಲಿ ರಮೇಶ್ ಬಾಬು ಈ ಹಿಂದೆ ಒಂದು ಬಾರಿ ಪರಿಷತ್ ಚುನಾವಣೆಯಲ್ಲಿ ಗೆದ್ದಿದ್ದರು.

ನಂತರ ಬದಲಾದ ಪರಿಸ್ಥಿತಿಯಲ್ಲಿ ಕಾಂಗ್ರೆಸ್‌ಗೆ ಸೇರ್ಪಡೆಗೊಂಡ ನಂತರ ಅವರನ್ನು ದೇವರಾಜ ಅರಸು ಟ್ರಕ್ ಟರ್ಮಿನಲ್ ನಿಗಮದ ಅಧ್ಯಕ್ಷರನ್ನಾಗಿ ನೇಮಿಸಲಾ ಗಿತ್ತು. ಆದರೆ ಈ ಹುದ್ದೆ ಅವರು ಸ್ವೀಕಾರ ಮಾಡಿರಲಿಲ್ಲ. ಕೆಪಿಸಿಸಿ ಸಾಮಾಜಿಕ ವಿಭಾಗದ ಹುದ್ದೆಯಲ್ಲಿರುವ ರಮೇಶ್ ಬಾಬು ಕಾಂಗ್ರೆಸ್ ಪಕ್ಷದ ಜತೆ ಗುರುತಿಸಿಕೊಂಡವರು. ಇದೀಗ ಜಮೀನು ವಿವಾದಕ್ಕೆ ಸಂಬಂಧಿಸಿದಂತೆ ರಮೇಶ್ ಬಾಬು ಅವರ ವಿರುದ್ಧ ರಾಜ್ಯಪಾ ಲರಿಗೆ ದೂರು ಕೂಡ ದಾಖಲಾಗಿರುವುದನ್ನು ಗಮನಿಸಿದ್ದಾರೆ ಎನ್ನಲಾಗಿದೆ. ಇದೇ ರೀತಿ ಆರತಿ ಕೃಷ್ಣ, ಡಿ.ಜಿ.ಸಾಗರ್ ಕೂಡ ಕಾಂಗ್ರೆಸ್‌ನ ಸಕ್ರೀಯ ಕಾರ್ಯಕರ್ತರು.

ಇನ್ನು ಮಾಜಿ ಪತ್ರಕರ್ತ ದಿನೇಶ್ ಅಮಿನ್ ಮಟ್ಟು ಈ ಹಿಂದೆ ಮುಖ್ಯಮಂತ್ರಿಗಳ ಮಾಧ್ಯಮ ಸಲಹೆಗಾರರಾಗಿ ಕರ್ತವ್ಯ ನಿರ್ವ ಹಿಸಿದ್ದರು. ಹೀಗೆ ಎಲ್ಲರೂ ಒಂದಿಲ್ಲೊಂದು ರೀತಿ ಕಾಂಗ್ರೆಸ್ ಪಕ್ಷ ಹಾಗೂ ಮುಖ್ಯ ಮಂತ್ರಿಗಳ ಆಪ್ತ ವಲಯದಲ್ಲಿ ಗುರುತಿ ಸಿಕೊಂಡಿರುವವರೇ ಆಗಿರುವುದರಿಂದ ಇವ ರನ್ನು ಮೇಲ್ಮನೆಗೆ ನಾಮಕರಣ ಮಾಡಬೇಕೆ ಎಂಬ ಮೂಲ ಪ್ರಶ್ನೆಯನ್ನು ರಾಜ್ಯಪಾಲರು ಎತ್ತಿದ್ದಾರೆ.

ಹೊರಟ್ಟಿ ಪತ್ರ

ವಿಧಾನ ಪರಿಷತ್ ಸಭಾಪತಿ ಬಸವರಾಜ ಹೊರಟ್ಟಿ ಅವರು ಮುಖ್ಯಮಂತ್ರಿ ಸಿದ್ದರಾಮಯ್ಯನವ ರಿಗೆ ಇತ್ತೀಚೆಗೆ ಪತ್ರ ಬರೆದು ಚಿಂತಕರ ಚಾವಡಿ ಎಂದು ಕರೆಯುವ ಕರ್ನಾಟಕ ವಿಧಾನ ಪರಿಷತ್‌ಗೆ ರಾಜಕಾರಣಿಗಳನ್ನು ನಾಮಕರಣ ಮಾಡುವ ಸಂಪ್ರದಾಯ ಕೈಬಿಡಬೇಕೆಂದು ಮನವಿ ಮಾಡಿದ್ದರು. ವಿಧಾನ ಪರಿಷತ್‌ನಲ್ಲಿ ಕೇವಲ ರಾಜಕಾರಣಿಗಳಿಗೆ, ಚುನಾವಣೆಯಲ್ಲಿ ಸೋತವರಿಗೆ, ಪಕ್ಷದ ಹಿಂಬಾಲಕರಿಗೆ ಸ್ಥಾನ ಕಲ್ಪಿಸಿದರೆ ವಿವಿಧ ಕ್ಷೇತ್ರಗಳಲ್ಲಿ ಸೇವೆ ಸಲ್ಲಿಸಿದವರಿಗೆ ಅನ್ಯಾಯವಾಗುತ್ತದೆ ಎಂದು ಅಸಮಾಧಾನ ಹೊರಹಾಕಿದ್ದರು.

ಈ ಹಿಂದೆಯೂ ಮೂರು ಬಾರಿ ಕೊಕ್ಕೆ

1. ಸಾಮಾನ್ಯವಾಗಿ ಮೇಲ್ಮನೆಗೆ ಸರಕಾರ ಹಲವು ಕ್ಷೇತ್ರಗಳಲ್ಲಿ ಸೇವೆ ಸಲ್ಲಿಸಿದವರನ್ನು ನಾಮಕರಣ ಮಾಡುತ್ತದೆ. ಯಾವುದೇ ಪಕ್ಷದ ಜತೆ ಗುರುತಿಸಿಕೊಳ್ಳದೆ ಕೇವಲ ಸಮಾಜಸೇವೆ ಆಧಾರದ ಮೇಲೆ ನಾಮಕರಣ ಮಾಡಲಾಗುತ್ತದೆ. ಈ ಹಿಂದೆ 2008ರಲ್ಲಿ ಮಾಜಿ ಸಚಿವ ಬಂಡೆಪ್ಪ ಕಾಶೆಂಪುರ್ ಅವರನ್ನು ಮೇಲ್ಮನೆಗೆ ನಾಮಕರಣ ಮಾಡಲಾಗಿತ್ತು. ಜೆಡಿಎಸ್‌ನಿಂದ ವಿಧಾನಸಭೆ ಚುನಾವಣೆಯಲ್ಲಿ ಪರಾಭವಗೊಂಡಿದ್ದರು. ಹೀಗಾಗಿ ಸರಕಾರ ಮಾಡಿದ್ದ ಶಿಫಾರಸಿಗೆ ಅಂದಿನ ರಾಜ್ಯಪಾಲ ತ್ರಿಲೋಕನಾಥ್ ಚತುರ್ವೇದಿ ಸಹಿ ಹಾಕದೇ ಸರಕಾರಕ್ಕೆ ವಾಪಸ್ ಕಳುಹಿಸಿದ್ದರು. ನಂತರ ಇವರ ಬದಲಿಗೆ ಸರಕಾರ ಜ್ಞಾನಪೀಠ ಪ್ರಶಸ್ತಿ ಪುರಸ್ಕೃತ ಚಂದ್ರಶೇಖರ ಕಂಬಾರ ಅವರನ್ನು ನಾಮಕರಣ ಮಾಡಿತ್ತು.
2. ರಾಜ್ಯದಲ್ಲಿ ಬಿಜೆಪಿ ಮೊದಲ ಬಾರಿಗೆ ಅಧಿಕಾರಕ್ಕೆ ಬಂದ ವೇಳೆ ಆಪರೇಷನ್ ಕಮಲದ ಮೂಲಕ ಕಾಂಗ್ರೆಸ್‌ಗೆ ರಾಜೀನಾಮೆ ನೀಡಿ ಉಪಚುನಾವಣೆಯಲ್ಲಿ ಪರಾಭವಗೊಂಡಿದ್ದ ಹಾಲಿ ಕೇಂದ್ರ ಸಚಿವ ವಿ.ಸೋಮಣ್ಣ ಅವರನ್ನು ಮೇಲ್ಮನೆಗೆ ನಾಮಕರಣ ಮಾಡುವ ಸರಕಾರದ ಪ್ರಸ್ತಾವನೆಗೆ ಅಂದಿನ ರಾಜ್ಯಪಾಲ ಹಂಸರಾಜ್ ಭಾರದ್ವಾಜ್ ತಗಾದೆ ತೆಗೆದಿದ್ದರು. ಕೊನೆಗೆ ಶಿಕ್ಷಣ ಕ್ಷೇತ್ರದಲ್ಲಿ ಸೋಮಣ್ಣ ಅವರು ಸಲ್ಲಿಸಿರುವ ಸೇವೆ ಪರಿಗಣಿಸುವಂತೆ ರಾಜ್ಯಪಾಲರಿಗೆ ಮನವರಿಕೆ ಮಾಡಿಕೊಟ್ಟ ನಂತರ ವಿವಾದ ಸುಖಾಂತ್ಯ ಕಂಡಿತ್ತು.
3. ಮಾಜಿ ಸಿಎಂ ಬಿ.ಎಸ್.ಯಡಿಯೂರಪ್ಪ ಅವರ ಅವಧಿಯಲ್ಲಿ ಮೇಲ್ಮನೆಗೆ ಎಚ್.ವಿಶ್ವನಾಥ್ ಮತ್ತು ಸಿ.ಪಿ.ಯೋಗೇಶ್ವರ್ ಅವರನ್ನು ನಾಮಕರಣ ಮಾಡಲು ಕಳುಹಿಸಿಕೊಟ್ಟಿದ್ದ ಶಿಫಾರಸಿಗೆ ಅಂದಿನ ರಾಜ್ಯಪಾಲರಾಗಿದ್ದ ವಜುಬಾಯಿ ವಾಲಾ ವಿರೋಧ ವ್ಯಕ್ತಪಡಿಸಿ ತಡೆ ಹಿಡಿದಿದ್ದರು. ಕೊನೆಗೆ ಸಾಹಿತ್ಯ ಕ್ಷೇತ್ರದಲ್ಲಿ ವಿಶ್ವನಾಥ್ ಮತ್ತು ಸಿನಿಮಾ ಕ್ಷೇತ್ರದಿಂದ ಯೋಗೀಶ್ವರ್ ಅವರನ್ನು ನಾಮಕರಣ ಮಾಡಲಾಗಿತ್ತು.

ಬಾ ನಲ್ಲ ಮಧುಚಂದ್ರಕೆ

← ಮೊದಲಪುಟದಿಂದ

ವಿವಾಹೇತರ ಸಂಬಂಧ:

ಸೋನಮ್ 21 ವರ್ಷದ ರಾಜ್ ಕುಶ್ವಾಹ ಅವರೊಂದಿಗೆ ವಿವಾಹೇತರ ಸಂಬಂಧ ಹೊಂದಿದ್ದರು ಮತ್ತು ಅವರ ಪತಿಯನ್ನು ಕೊಲ್ಲಲು ಪ್ರಿಯತಮನೊಂದಿಗೆ ಸಂಚು ರೂಪಿಸಿದ್ದರು. ಹೀಗಾಗಿ ಇಬ್ಬರನ್ನೂ ಬಂಧಿಸಲಾಗಿದೆ. ಸೋನಮ್, ಇಂದೋರ್‌ನಲ್ಲಿ ತನ್ನ ಮಾಜಿ ಉದ್ಯೋಗಿಯಾಗಿದ್ದ ರಾಜ್ ಮತ್ತು ಇತರ ಮೂವರಾದ ವಿಶಾಲ್ ಸಿಂಗ್ ಚೌಹಾಣ್ (22), ಆಕಾಶ್ ರಜಪೂತ್ (19) ಮತ್ತು ಆನಂದ್ ಸಿಂಗ್ ಕುರ್ಮಿ (23) ಸಹಾಯದಿಂದ ಕೊಲೆಗೆ ಸಂಚು ರೂಪಿಸಿದ್ದರು ಎಂದು ತನಿಖಾಧಿಕಾರಿಗಳು ತಿಳಿಸಿದ್ದು, ಈ ನಾಲ್ವರನ್ನು ಬಂಧಿಸಲಾಗಿದೆ.

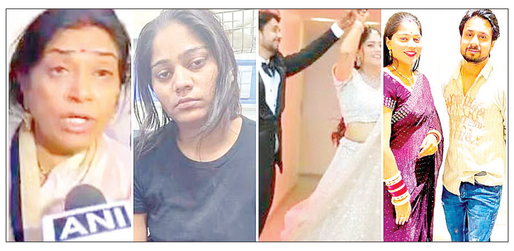

ವಾಪಸ್ ಬರುವ ಟಿಕೆಟ್ ಬುಕ್ ಮಾಡಿರಲಿಲ್ಲ:

ರಾಜ ರಘುವಂಶಿ ಅವರ ತಾಯಿ ಉಮಾ ಅವರು ಮಾಧ್ಯಮಗಳಿಗೆ ಪ್ರತಿಕ್ರಿಯೆ ನೀಡಿದ್ದು, ಸೋನಮ್ ನನ್ನ ಮಗನನ್ನು ಪ್ರೀತಿಸಿದ್ದರೆ ಆತನನ್ನು ಸಾಯಲು ಬಿಡುತ್ತದ್ದಳೇ ಎಂದು ಪ್ರಶ್ನಿಸಿದ್ದಾರೆ. ಆಕೆ ಹೇಗೆ ಒಂದು ಗಾಯವಿಲ್ಲದೇ ಬದುಕುಳಿದಿದ್ದಾಳೆ? ಸೋನಮ್ಮೇ ನನ್ನ ಮಗನನ್ನು ಪುಸಲಾಯಿಸಿ ಮೇಘಾಲಯಕ್ಕೆ ಹನಿಮೂನ್‌ಗೆ ಕರೆದುಕೊಂಡು ಹೋಗಿದ್ದಳು. ವಾಪಸ್ ಬರುವ ಟಿಕೆಟ್‌ಗಳನ್ನೂ ಬುಕ್ ಮಾಡಿರಲಿಲ್ಲ. ನನ್ನ ಮಗನನ್ನು ಕೊಂದಿರುವವರಿಗೆ ಅತ್ಯಂತ ಕಠಿಣ ಶಿಕ್ಷೆ ಆಗಬೇಕು ಎಂದು ಆಗ್ರಹಿಸಿದ್ದಾರೆ.

ಆರೋಪ ತಿರಸ್ಕಾರ:

ಈ ನಡುವೆ ಸೋನಮ್ ಅವರ ತಂದೆ, ತನ್ನ ಮಗಳ ವಿರುದ್ಧ ಕೊಲೆ ಆರೋಪವನ್ನು ತಿರಸ್ಕರಿಸಿದ್ದಾರೆ ಮತ್ತು ಪ್ರಕರಣವನ್ನು ಸಿಬಿಐ ತನಿಖೆಗೆ ವಹಿಸಬೇಕು ಎಂದು ಒತ್ತಾಯಿಸಿದ್ದಾರೆ. ಮೇಘಾಲಯ ಪೊಲೀಸರು ತಮ್ಮ ಮಗಳ ವಿರುದ್ಧ ಸುಳ್ಳು ಆರೋಪ ಹೊರಿಸುತ್ತಿದ್ದಾರೆ ಎಂದು ಹೇಳಿದ್ದಾರೆ.

ಕಾಲ್ತುಳಿತ: 41 ಗಾಯಾಳುಗಳಿಗೆ ಸಮನ್ಸ್

ವಿಕಾಸ್ ಕುಮಾರ್ ಸಿಎಟಿ ಮೊರೆ

ಬೆಂಗಳೂರು ಪಶ್ಚಿಮ ವಿಭಾಗದ ಹೆಚ್ಚುವರಿ ಪೊಲೀಸ್ ಆಯುಕ್ತರಾಗಿದ್ದ ವಿಕಾಸ್ ಕುಮಾರ್ ಸೇರಿದಂತೆ ಐವರು ಅಧಿಕಾರಿಗಳನ್ನು ಅಮಾನತು ಮಾಡಿರುವ ಆದೇಶವನ್ನು ಪ್ರಶ್ನಿಸಿ ಐಪಿಎಸ್ ಅಧಿಕಾರಿ ವಿಕಾಸ್ ಕುಮಾರ್ ಅವರು ಸಿಎಟಿ ಮೊರೆ ಹೋಗಿದ್ದಾರೆ. ಇನ್ನೊಂದೆಡೆ ಕಾಲ್ತುಳಿತ ಪ್ರಕರಣ ಸಂಬಂಧ ನಗರ ಪೊಲೀಸ್ ಆಯುಕ್ತ ದಯಾನಂದ್ ಸೇರಿದಂತೆ ಮೂವರು ಐಪಿಎಸ್ ಅಧಿಕಾರಿಗಳನ್ನು ಅಮಾನತು ಮಾಡಿರುವ ಆದೇಶ ರದ್ದುಗೊಳಿಸಬೇಕೆಂದು ರಾಜ್ಯ ಸರಕಾರಕ್ಕೆ ಇಂಡಿಯನ್ ಪೊಲೀಸ್ ಫೌಂಡೇಶನ್ ಹಾಗೂ ನಿವೃತ್ತ ಐಪಿಎಸ್ ಅಧಿಕಾರಿಗಳು ಪತ್ರ ಬರೆದಿದ್ದಾರೆ.

← ಮೊದಲಪುಟದಿಂದ

ಗಾಯಾಳುಗಳಿಗೆ ಜಿಲ್ಲಾಧಿಕಾರಿಗಳ ನ್ಯಾಯಾ ಲಯದ ಸಂಭಾಗಣದಲ್ಲಿ ಹೇಳಿಕೆ ದಾಖಲಿಸಲಾ ಗುವುದಾಗಿ ನೋಟಿಸ್‌ನಲ್ಲಿ ಸೂಚಿಸಲಾಗಿದೆ. ಗಾಯಾಳುಗಳ ಹೇಳಿಕೆ ದಾಖಲಿಸಿದ ನಂತರ ಮೃತರ ಕುಟುಂಬಸ್ಥರ ಹಾಗೂ 13ನೇ ತಾರೀಕು ಸಾರ್ವಜನಿಕರು ಅಂದರೆ ಪ್ರತ್ಯಕ್ಷದರ್ಶಿಗಳ ಹೇಳಿಕೆ ಪಡೆಯಲು ಜಿಲ್ಲಾಧಿಕಾರಿಗಳು ಮುಂದಾಗಿದ್ದಾರೆಂದು ತಿಳಿದು ಬಂದಿದೆ. ಈಗಾಲೇ ದುರಂತ ನಡೆದ ದಿನ ಸ್ಥಳದಲ್ಲಿ ನಿಯೋಜಿಸಲಾಗಿದ್ದ ಪೊಲೀಸ್ ಸಿಬ್ಬಂದಿ ಮಾಹಿತಿ ನೀಡುವಂತೆ ಪೊಲೀಸ್ ಕಮಿಷನರ್‌ಗೆ ಜಿಲ್ಲಾಧಿಕಾರಿಗಳು ಪತ್ರ ಬರೆದಿದ್ದು, ಕೊನೆಯದಾಗಿ ಪೊಲೀಸರ ಹೇಳಿಕೆ ದಾಖಲಿಸಿ ಸರಕಾರ ನೀಡಿರುವ ಅವಧಿ ಒಳಗಾಗಿ ಘಟನೆಯ ವರದಿಯನ್ನು ಸರಕಾರಕ್ಕೆ ಸಲ್ಲಿಸಲು ಜಿಲ್ಲಾಧಿಕಾರಿಗಳು ಮುಂದಾಗಿದ್ದಾರೆ.

ಆರ್‌ಸಿಬಿಯಿಂದ ಹೈಗೆ ಅರ್ಜಿ

ಕಾಲ್ತುಳಿತ ಪ್ರಕರಣ ಸಂಬಂಧ ದಾಖಲಾಗಿರುವ ಎಫ್‌ಐಆರ್ ರದ್ದು ಕೋರಿ ಡಿಎನ್‌ಎ ಎಂಟರ್ಟೈನ್ಮೆಂಟ್ ನೆಟ್ವರ್ಕ್ ಪ್ರೈವೇಟ್ ಲಿಮಿಟೆಡ್ ಮತ್ತು ರಾಯಲ್ ಚಾಲೆಂಜರ್ಸ್ ಸ್ಪೋರ್ಟ್ ಪ್ರೈವೇಟ್ ಲಿಮಿಟೆಡ್‌ನಿಂದ ಹೈಕೋರ್ಟ್‌ಗೆ ಪ್ರತ್ಯೇಕ ಅರ್ಜಿಗಳು ಸಲ್ಲಿಕೆಯಾಗಿವೆ. ಡಿಎನ್‌ಎ ಎಂಟರ್ಟೈನ್ಮೆಂಟ್ ನೆಟ್ವರ್ಕ್ ಪ್ರೈವೇಟ್ ಲಿಮಿಟೆಡ್ ವ್ಯವಸ್ಥಾಪಕ ನಿರ್ದೇಶಕ ವೆಂಕಟ ವರ್ಧನ ತಿಮ್ಮಯ್ಯ ಮತ್ತು ರಾಯಲ್ ಚಾಲೆಂಜರ್ಸ್ ಸ್ಪೋರ್ಟ್ ಪ್ರೈವೇಟ್ ಲಿಮಿಟೆಡ್ ಮುಖ್ಯಸ್ಥ ರಾಜೇಶ್ ಮೆನನ್ ಅವರಿಂದ ಹೈಕೋರ್ಟ್‌ಗೆ ಅರ್ಜಿಗಳು ಸಲ್ಲಿಕೆಯಾಗಿವೆ.

VISHWAVANI TV SPECIAL

ಕೃಷಿ ಉತ್ಪನ್ನ ಮಾರುಕಟ್ಟೆ ಸಮಿತಿ, ಕೊಳ್ಳೇಗಾಲ
ದೂರವಾಣಿ: 08224-295221
ಸಂಖ್ಯೆ:ಕೃಉಮಾಸ/ಕೊ/114/2025-26 ದಿನಾಂಕ :04-06-2025
-:: ಪ್ರಕಟಣೆ ::-
ಸಮಿತಿಯ ಮುಖ್ಯ ಮಾರುಕಟ್ಟೆ ಪ್ರಾಂಗಣದ "ಎ" ಮತ್ತು "ಬಿ" ಬ್ಲಾಕ್‌ನಲ್ಲಿ ಖಾಲಿ ಇರುವ 08 ಸಂಖ್ಯೆ ವಿವಿಧ ಅಳತೆಯ ಕೆಳಕಂಡ ನಿವೇಶನಗಳನ್ನು ಲೀಸ್-ಕಂ-ಸೇಲ್ ಆಧಾರದ ಮೇಲೆ ಲೈಸನ್ಸ್ ಪಡೆದ ಅರ್ಹ ಪೇಟೆಕಾರ್ಯಕರ್ತರಿಗೆ ಹಂಚಿಕೆ ಮಾಡಲು ನಿಗಧಿತ ನಮೂನೆಯಲ್ಲಿ ಅರ್ಜಿಗಳನ್ನು ಆಹ್ವಾನಿಸಲಾಗಿದೆ.
ನಿವೇಶನ ಹಾಗೂ ಮೀಸಲಾತಿ ವಿವರ:- ಸಾಮಾನ್ಯ ವರ್ಗಕ್ಕೆ "ಎ"-ಬ್ಲಾಕ್- 12ನೇ ಹಾಗೂ "ಬಿ"-ಬ್ಲಾಕ್‌ನ 21, 22, 23, 25 ರ ಸಂಖ್ಯೆ ನಿವೇಶನಗಳು ಒಟ್ಟು 05 ಸಂಖ್ಯೆ. **ಪರಿಶಿಷ್ಟ ಜಾತಿಗೆ** "ಎ"-ಬ್ಲಾಕ್- 15ನೇ ಸಂಖ್ಯೆ ನಿವೇಶನ ಒಟ್ಟು 01 ಸಂಖ್ಯೆ. **ಪರಿಶಿಷ್ಟ ಪಂಗಡಕ್ಕೆ** "ಎ"-ಬ್ಲಾಕ್ 13ನೇ ಸಂಖ್ಯೆ ನಿವೇಶನ ಒಟ್ಟು 01 ಸಂಖ್ಯೆ. **ರೈತ ಉತ್ಪಾದಕ ಸಂಸ್ಥೆಗಳಿಗೆ** "ಬಿ"-ಬ್ಲಾಕ್ 26ನೇ ಸಂಖ್ಯೆ ನಿವೇಶನ ಒಟ್ಟು 01 ಸಂಖ್ಯೆ **ಷರತ್ತು ಮತ್ತು ನಿಬಂಧನೆಗಳು:**-1) ಅರ್ಹ ಪೇಟೆಕಾರ್ಯಕರ್ತರು ರೂ.500/-ಗಳನ್ನು ಪಾವತಿಸಿ ನೊಂದಣಿ ಮಾಡಿಸಿಕೊಳ್ಳಲು ಕೊನೆಯ ದಿನಾಂಕ:20-06-2025 ರ ಮಧ್ಯಾಹ್ನ 1:00 ಗಂಟೆ ಮತ್ತು ಭರ್ತಿ ಮಾಡಿದ ಅರ್ಜಿಗಳನ್ನು ಅವಶ್ಯ ದಾಖಲೆಗಳು ಮತ್ತು ನಿವೇಶನಕ್ಕೆ ನಿಗಧಿಪಡಿಸಿರುವ ಮೌಲ್ಯದ ಶೇ.25 ರಷ್ಟು ಮೊಬಲಗಿನ Secretary, A.P.M.C. Kollegala ರವರ ಹೆಸರಿನಲ್ಲಿ ಪಡೆದ ಡಿ.ಡಿ.ಯೊಂದಿಗೆ ಸಲ್ಲಿಸಲು ಕೊನೆಯ ದಿನಾಂಕ: 26-06-2025 ರ ಸಂಜೆ 4:30 ಗಂಟೆ ಮಾತ್ರ. 2) ನಿವೇಶನದ ವಿಸ್ತೀರ್ಣ, ನಿವೇಶನಗಳ ಸಂಖ್ಯೆ, ನಕ್ಷೆ, ಪ್ರತೀ ಚದರ ಅಡಿ ಮೌಲ್ಯ ಮೀಸಲಾತಿ, ನಿವೇಶ ಹಂಚಿಕೆ ಮಾನದಂಡ, ಹಣಪಾವತಿಗೆ ಇರುವ ಕಾಲಾವಕಾಶ, ಅರ್ಹತೆ, ವಿಸ್ತೃತ ಷರತ್ತು-ವ-ನಿಬಂಧನೆಗಳು ಮತ್ತು ಇತರೆ ಹೆಚ್ಚಿನ ಮಾಹಿತಿಯನ್ನು ಕಛೇರಿ ಕೆಲಸದ ವೇಳೆಯಲ್ಲಿ ಪಡೆಯಬಹುದು.
ಸಹಿ/- ಕಾರ್ಯದರ್ಶಿ, ಕೃಷಿ ಉತ್ಪನ್ನ ಮಾರುಕಟ್ಟೆ ಸಮಿತಿ, ಕೊಳ್ಳೇಗಾಲ
ಸಹಿ/- ಆಡಳಿತಾಧಿಕಾರಿಗಳು, ಕೃಷಿ ಉತ್ಪನ್ನ ಮಾರುಕಟ್ಟೆ ಸಮಿತಿ, ಕೊಳ್ಳೇಗಾಲ
ಸಂ:ವಾಸಾಸಂಇ:ಚಾನಗರ:129:2025-26

ASSISTANT CONSERVATOR OF FORESTS
Bengaluru North Sub Division,
BWSSB Road, Malleshwaram 18th Cross,
Bengaluru- 560 055.
Date: 02nd June 2025
REQUEST FOR PROPOSAL (RFP) FOR SELECTION OF CONSULTANT FOR MASTER PLANNING, ARCHITECTURAL SERVICES AND PROJECT CONSULTANCY SERVICES FOR DEVELOPMENT OF MADAPPANAHALLI PARK AT BENGALURU-CALL-2
Karnataka Forest Department (KFD), invites bids from Architects and Consultants having requisite experience in providing Master Planning, Architectural Services and Project Consultancy Services through the Government of Karnataka's Karnataka Public Procurement Portal (https://kppp.karnataka.gov.in)
KFD intends to select a Consultant for Master Planning, Architectural Services and Project Consultancy Services for Development of Modern Tree Park at Madappanahalil, Bengaluru in accordance with the scope of services as envisaged in the Terms of Reference of this RFP document The assignment is divided in 3 Stages Preparation of Detailed Project Report, Tender Process Management for Selection of Contractors and Project Management Consultancy. The expected duration of the entire assignment is 15 months.
Interested Consultants may submit their Request for Proposals (RFP) for providing the services for KFD and requisite EMD electronically through the Karnataka Public Procurement Portal platform of Gok at https://kppp.karnataka.gov.in/. The following shall be the calendar of events for tendering

Sl. No.	Event Description	Date
1	Date of Pre-bid Meeting	09 June 2025,12:00 hrs
2	Last date for receiving queries/clarifications	09 June 2025, 17:00 hrs
3	Last date for submitting proposals	11 June 2025, 17:00 hrs
4	Opening of Technical Proposal	12 June 2025, 17:00 hrs
5	Presentation on Technical Proposal	Will be intimated
6	Opening of Financial Proposal	18 June 2025, 12:00 hrs

Postponement of Calendar of events (if any), subsequent notification, changes, amendments and selection/ rejection of proposal shall be intimated only through Karnataka Public Procurement Portal and will not be published in newspapers KFD reserves the right to accept or reject any or all the tenders received without assigning any reasons thereof.
More details on the Services are provided in the attached Terms of Reference (TOR).
Sd/- Tender Inviting Authority, Assistant Conservator of Forests, Bengaluru North Sub Division, Bengaluru
DIPR/CP/1132/AKAR/2025-26

ಹುಬ್ಬಳ್ಳಿ-ಧಾರವಾಡ ಮಹಾನಗರ ಪಾಲಿಕೆ ಹುಬ್ಬಳ್ಳಿ
ಕಾರ್ಯನಿರ್ವಾಹಕ ಅಭಿಯಂತರರು (ಉತ್ತರ)
ಪತ್ರ ಸಂಖ್ಯೆ ನಂ. ಎಚ್‌ಡಿಎಮ್‌ಸಿ/61/12/2025-26 ದಿನಾಂಕ: 09-06-2025
ಅಲ್ಪಾವಧಿ / ಇ-ಟೆಂಡರ್ ಅಧಿಸೂಚನೆ
ಉಲ್ಲೇಖ : ಜಾಹಿರಾತು ನಂ:-876 ದಿನಾಂಕ:- 21-01-2025
ಹುಬ್ಬಳ್ಳಿ-ಧಾರವಾಡ ಮಹಾನಗರ ಸನ್-2024-25ನೇ ಸಾಲಿನ ಪಾಲಿಕೆಯ (Contigency Fund) ಅನುದಾನ, ಅಡಿಯಲ್ಲಿ ಮಂಜೂರಾದ ಈ ಕೆಳಕಂಡ ಕಾಮಗಾರಿಗಳಿಗೆ ಕರ್ನಾಟಕ ಸಾರ್ವಜನಿಕ ಸಂಗ್ರಹಣೆಗಳಲ್ಲಿ ಪಾರದರ್ಶಕ ಆದೇಶ 1999-2000ರ ಪ್ರಕಾರ ಆ್ಯಕ್ಟ್ 2000 ನಿಯಮದನ್ವಯ PWD ಇಲಾಖೆಯಲ್ಲಿ ನೊಂದಾಯಿತರಾದ ಅರ್ಹ ಗುತ್ತಿಗೆದಾರರು ಕರ್ನಾಟಕ ಪಬ್ಲಿಕ್ ಪೋರ್ಟಲ್ ಮುಖಾಂತರ ಐಟಂವಾರು ಟೆಂಡರ್‌ಗಳನ್ನು ಆಹ್ವಾನಿಸಲಾಗಿದೆ. ಒಂದು ವೇಳೆ ತಾಂತ್ರಿಕ ಕಾರಣಗಳಿಂದ ಸದರಿ ಯಾವುದಾದರೂ ಬದಲಾವಣೆಯಾದಲ್ಲಿ, ಸದರಿ ಬದಲಾವಣೆಯ ವಿವರಗಳನ್ನು ಕರ್ನಾಟಕ ಪಬ್ಲಿಕ್ ಪೋರ್ಟಲ್‌ನಲ್ಲಿ ಮಾತ್ರ ಪ್ರಕಟಿಸಲಾಗುವುದು.
ಮರು ಕರೆ ಕಾಮಗಾರಿ
ಸಾಮಾನ್ಯ ವರ್ಗದ ಗುತ್ತಿಗೆದಾರರಿಗೆ ಮೀಸಲಿರಿಸಿದ ಕಾಮಗಾರಿ
01) ಇಂಡೆಂಟ್ ನಂ- 33999 ರೂ. 198.00ಲಕ್ಷ (2ನೇ ಕರೆ)
ಇ.ಎಂ.ಡಿ, ಕಾಮಗಾರಿ ಅವಧಿ ಹಾಗೂ ಇತರ ವಿವರಗಳನ್ನು ವೆಬ್‌ಸೈಟ್ ಮೂಲಕ ಪಡೆಯಬಹುದಾಗಿದೆ. ಹೆಚ್ಚಿನ ಮಾಹಿತಿಗಾಗಿ ಗುತ್ತಿಗೆದಾರರು ಕಾರ್ಯನಿರ್ವಾಹಕ ಅಭಿಯಂತರರು (ಉತ್ತರ) ಇವರ ಕಚೇರಿಯ ಕೆಲಸದ ವೇಳೆಯಲ್ಲಿ ಮಾಹಿತಿಯನ್ನು ಪಡೆಯುಬಹುದಾಗಿದೆ. ಕಚೇರಿಯು ದೂರವಾಣಿ ಸಂಖ್ಯೆ:0836:2213834ನ್ನು ಸಂಪರ್ಕಿಸಬಹುದಾಗಿದೆ ಮತ್ತು ಅಂತರ್‌ಜಾಲದ ವೆಬ್‌ಸೈಟ್ ವಿಳಾಸ : kppp.karnataka.gov.in ರಲ್ಲಿ ಪಡೆಯಬಹುದು. ಟೆಂಡರ್ ದಾಖಲೆಗಳನ್ನು ಕರ್ನಾಟಕ ಸರ್ಕಾರ ಇ-ಪ್ರೋಕ್ಯೂರಮೆಂಟ್‌ನಲ್ಲಿ **ದಿನಾಂಕ: 10-06-2025** ಪಡೆಯಬಹುದಾಗಿದೆ.
ಕ್ರ. ಸಂ 01 ಟೆಂಡರ್ ಕಾಮಗಾರಿಯ ಪೂರ್ವಭಾವಿ ಸಭೆ ದಿನಾಂಕ: 16-06-2025
ಕ್ರ. ಸಂ 01 ಟೆಂಡರ್ ಸಲ್ಲಿಸುವ ಕೊನೆಯ ದಿನಾಂಕ: 19-06-2025 ರಂದು ಸಾಯಂಕಾಲ 4.00 ಗಂಟೆಯವರೆಗೆ
ಕ್ರ. ಸಂ 01 ಟೆಂಡರ್ ತೆರೆಯುವ ದಿನಾಂಕ: 20-06-2025 ಸಾಯಂಕಾಲ 4.30 ಗಂಟೆಯ ನಂತರ ತೆರೆಯಲಾಗುವುದು.
ಕ್ರ. ಸಂ 01 ಕಾಮಗಾರಿಯ ಆರ್ಥಿಕ ಬಿಡ್ ತೆರೆಯುವ ದಿನಾಂಕ: 23-06-2025 ರಂದು ತೆರೆಯಲಾಗುವುದು.
ಇಲ್ಲದಿದ್ದಲ್ಲಿ ನಂತರದ ಅನುಕೂಲಕರ ದಿನಗಳಲ್ಲಿ ತೆರೆಯಲಾಗುವುದು.
ಕಾರ್ಯನಿರ್ವಾಹಕ ಅಭಿಯಂತರರು (ಉತ್ತರ), ಹುಬ್ಬಳ್ಳಿ-ಧಾರವಾಡ ಮಹಾನಗರ ಪಾಲಿಕೆ ಹುಬ್ಬಳ್ಳಿ
ವಾ.ಸಾ.ಇ/ಧಾರವಾಡ/257/ದೇಶಪಾಂಡೆಪಬ್ಲಿಸಿಟಿ/2025-26

ಕರ್ನಾಟಕ ವಿದ್ಯುತ್ ಪ್ರಸರಣ ನಿಗಮ ನಿಯಮಿತ
(ಸಿಐಎನ್: ಯು40109ಕೆಎ1999ಎಸ್‌ಜಿಸಿ025521)
ಸಂಖ್ಯೆ:ಮುಇಂವಿ/ಪ್ರ(ಕಾ)ವ/ಕಾನಿಇಂ(ಸಿ)-2/ಸಕಾನಿಇಂ(ಸಿ)-2/2025-26/2285-88 ದಿನಾಂಕ: 09.06.2025
ಸಂಕ್ಷಿಪ್ತ ಟೆಂಡರ್ ಪ್ರಕಟಣೆ
(ಕರ್ನಾಟಕ ಸಾರ್ವಜನಿಕ ಸಂಗ್ರಹಣೆಗಳ ಪೋರ್ಟಲ್ ಮೂಲಕ ಮಾತ್ರ)
ಕವಿಪ್ರನಿನಿಯು ಈ ಕೆಳಕಂಡ ಕಾಮಗಾರಿಗಳಿಗೆ ಟೆಂಡರ್‌ಗಳನ್ನು ಆಹ್ವಾನಿಸಿದೆ.
1. **ಕಾಮಗಾರಿಯ ಹೆಸರು:** ತಾಯಲೂರಿನ 66/11 ಕೆವಿ ಉಪಕೇಂದ್ರದಲ್ಲಿ ಆರ್‌ಸಿಸಿ ಅಪ್ರೋಚ್ ರಸ್ತೆ ಮತ್ತು ಇತರ ಸಂಬಂಧಿತ ಕೆಲಸಗಳ ಕಾಮಗಾರಿ. **ಅಂದಾಜು ವೆಚ್ಚ (ಜಿ ಎಸ್ ಟಿ ಸಹಿತ) ರೂ ಗಳಲ್ಲಿ:** 20,00,000.00 **ಮೀಸಲಾದ ವರ್ಗ:** ಪರಿಶಿಷ್ಟ ಜಾತಿ
2. **ಕಾಮಗಾರಿಯ ಹೆಸರು:** ಮಂಚೇನಹಳ್ಳಿಯ 66/11 ಕೆವಿ ಉಪಕೇಂದ್ರದಲ್ಲಿ ನಿಯಂತ್ರಣ ಕೊಠಡಿ ಕಟ್ಟಡದ ವಿಸ್ತರಣೆ ಕಾಮಗಾರಿ. **ಅಂದಾಜು ವೆಚ್ಚ (ಜಿ ಎಸ್ ಟಿ ಸಹಿತ) ರೂ ಗಳಲ್ಲಿ:** 18,00,000.00 **ಮೀಸಲಾದ ವರ್ಗ:** ಸಾಮಾನ್ಯ ವರ್ಗ
3. **ಕಾಮಗಾರಿಯ ಹೆಸರು:** ದೊಡ್ಡಬಳ್ಳಾಪುರದ 66/11 ಕೆವಿ ಉಪಕೇಂದ್ರ ಡಿ ಕ್ರಾಸ್‌ನಲ್ಲಿ ನೀರು ಸರಬರಾಜು ವ್ಯವಸ್ಥೆ ಮತ್ತು ಇತರ ಸಂಬಂಧಿತ ಕೆಲಸಗಳ ಕಾಮಗಾರಿ. **ಅಂದಾಜು ವೆಚ್ಚ (ಜಿ ಎಸ್ ಟಿ ಸಹಿತ) ರೂ ಗಳಲ್ಲಿ:** 9,00,000.00 **ಮೀಸಲಾದ ವರ್ಗ:** ಪರಿಶಿಷ್ಟ ಜಾತಿ
4. **ಕಾಮಗಾರಿಯ ಹೆಸರು:** ಮಾಲೂರು 66/11 ಕೆವಿ ಉಪ-ಕೇಂದ್ರದ ಆವರಣದಲ್ಲಿ ಕಾಂಪೌಂಡ್ ಗೋಡೆಯ ನಿರ್ಮಾಣ ಕಾಮಗಾರಿ-(ಹಂತ-3). **ಅಂದಾಜು ವೆಚ್ಚ (ಜಿ ಎಸ್ ಟಿ ಸಹಿತ) ರೂ ಗಳಲ್ಲಿ:** 20,00,000.00 **ಮೀಸಲಾದ ವರ್ಗ:** ಸಾಮಾನ್ಯ ವರ್ಗ
5. **ಕಾಮಗಾರಿಯ ಹೆಸರು:** ಬಂಗಾರಪೇಟೆಯ 66/11 ಕೆವಿ ಉಪಕೇಂದ್ರದಲ್ಲಿ ನಿಯಂತ್ರಣ ಕೇಬಲ್ ಡಕ್ಟ್ ನಿರ್ಮಾಣ. **ಅಂದಾಜು ವೆಚ್ಚ (ಜಿ ಎಸ್ ಟಿ ಸಹಿತ) ರೂ ಗಳಲ್ಲಿ:** 12,26,000.00 **ಮೀಸಲಾದ ವರ್ಗ:** ಸಾಮಾನ್ಯ ವರ್ಗ
6. **ಕಾಮಗಾರಿಯ ಹೆಸರು:** 66/11ಕೆವಿ ಉಪಕೇಂದ್ರ ಜುಲುಪಾಳ್ಯದಲ್ಲಿ ಕ್ಯಾಟಲ್ ಟ್ರಾಪ್ ಮತ್ತು ಇತರ ಸಂಬಂಧಿತ ಕೆಲಸಗಳನ್ನು ಒದಗಿಸುವುದು. **ಅಂದಾಜು ವೆಚ್ಚ (ಜಿ ಎಸ್ ಟಿ ಸಹಿತ) ರೂ ಗಳಲ್ಲಿ:** 4,00,000.00 **ಮೀಸಲಾದ ವರ್ಗ:** ಸಾಮಾನ್ಯ ವರ್ಗ

ಮೇಲ್ಕಂಡ ಟೆಂಡರ್‌ನ ವಿವರವಾದ ಪ್ರಕಟಣೆಯನ್ನು ಕವಿಪ್ರನಿನಿ ವೆಬ್‌ಸೈಟ್ **https://kptcl.karnataka.gov.in** ಗೆ ಹೈಪರ್‌ಲಿಂಕ್ 'E Procurement KPTCL' ನಲ್ಲಿ ಅಥವಾ ವೆಬ್‌ಸೈಟ್ **https://kppp.karnataka.gov.in** ನಲ್ಲಿ **ದಿನಾಂಕ: 13.06.2025 ಅಥವಾ ತದನಂತರ ಲಾಗಿನ್ ಆಗುವ ಮೂಲಕ ಪಡೆಯಬಹುದು.** ಹೆಚ್ಚಿನ ವಿವರಗಳನ್ನು ಕೆಳಸಹಿದಾರರ ಕಛೇರಿಯಿಂದ ಪಡೆಯಬಹುದಾಗಿದೆ.
ಸಹಿ/- ಮುಖ್ಯ ಇಂಜಿನಿಯರ್ (ವಿದ್ಯುತ್), ಪ್ರಸರಣ (ಕಾರ್ಯಾಚರಣೆ) ವಲಯ, ಕವಿಪ್ರನಿನಿ, ಆನಂದ್ ರಾವ್ ವೃತ್ತ, ಬೆಂಗಳೂರು-560 009, ದೂರವಾಣಿ: 080-22356320

ಕರ್ನಾಟಕ ಸರ್ಕಾರ
ಕಾರ್ಯಪಾಲಕ ಇಂಜಿನಿಯರ್‌ರವರ ಕಛೇರಿ, ಲೋಕೋಪಯೋಗಿ ಇಲಾಖೆ, ಕೊಡಗು ವಿಭಾಗ, ಮಡಿಕೇರಿ
ಟೆಂಡರ್ ಪ್ರಕಟಣೆ ಸಂಖ್ಯೆ : 02/2025-261/565-69 ದಿನಾಂಕ: 02-06-2025
ಅಲ್ಪಾವಧಿ ಟೆಂಡರ್ ಪ್ರಕಟಣೆ..
ಕರ್ನಾಟಕ ಸಾರ್ವಜನಿಕ ಸಂಗ್ರಹಣೆಯಲ್ಲಿ ಪಾರದರ್ಶಕ ಅಧಿನಿಯಮ 1999 ಹಾಗೂ ನಿಯಮಗಳು 2000 ರಂತೆ ಸ್ಟ್ಯಾಂಡರ್ಡ್ ಟೆಂಡರ್ ಡಾಕ್ಯೂಮೆಂಟ್ ಕೆ.ಡಬ್ಲ್ಯೂ-4 ರನ್ವಯ ದ್ವಿ-ಲಕೋಟೆ ಪದ್ಧತಿಯಲ್ಲಿ ಲೋಕೋಪಯೋಗಿ ಇಲಾಖೆಯ ಕೊಡಗು ವಿಭಾಗದ ವ್ಯಾಪ್ತಿಯಲ್ಲಿನ ಕಾಮಗಾರಿಗಳನ್ನು ಲೆಕ್ಕಶೀರ್ಷಿಕೆ: ರಾಜ್ಯ ಹೆದ್ದಾರಿ ರಸ್ತೆ ಸುಧಾರಣೆಯಡಿಯ 1 ಕಾಮಗಾರಿಗೆ (ಇಂಡೆಂಟ್ ಸಂಖ್ಯೆ:20926) ಇ-ಸಂಗ್ರಹಣಾ ವೇದಿಕೆ ಮೂಲಕ 2ನೇ ಕರೆ ಟೆಂಡರ್ ಆಹ್ವಾನಿಸಲಾಗಿದ್ದು, ಕಾಮಗಾರಿಯ ಟೆಂಡರ್‌ಗಿಟ್ಟ ಮೊತ್ತ ರೂ. 251.29 ಲಕ್ಷಗಳಾಗಿರುತ್ತದೆ. ಟೆಂಡರ್ ದಾಖಲಾತಿಗಳನ್ನು ಕರ್ನಾಟಕ ರಾಜ್ಯ ಸರ್ಕಾರದ ಇ-ಸಂಗ್ರಹಣಾ ವೇದಿಕೆ ಮುಖಾಂತರ ಪಡೆಯಬಹುದಾಗಿರುತ್ತದೆ. ಟೆಂಡರ್ ಸಲ್ಲಿಸಲು ಕೊನೆಯ ದಿನಾಂಕ: 17-06-2025 ಸಂಜೆ 5.00 ಗಂಟೆಯಾಗಿರುತ್ತದೆ.
ಟೆಂಡರ್ ಸಂಪೂರ್ಣ ವಿವರಗಳನ್ನು ಇ-ಸಂಗ್ರಹಣಾ ವೇದಿಕೆ https://kppp.karnataka.gov.inನಲ್ಲಿ ಪಡೆಯಬಹುದಾಗಿರುತ್ತದೆ. ಹೆಚ್ಚಿನ ವಿವರಗಳಿಗಾಗಿ ಕಛೇರಿ ವೇಳೆಯಲ್ಲಿ ಸಂಪರ್ಕಿಸಬಹುದಾಗಿರುತ್ತದೆ. ಯಾವುದೇ ತಿದ್ದುಪಡಿ/ಮಾರ್ಪಾಡುಗಳನ್ನು ಇ-ಪೋರ್ಟಲ್ ಮೂಲಕ ಮಾತ್ರ ಪ್ರಕಟಿಸಲಾಗುವುದು.
ಸಹಿ/- ಕಾರ್ಯಪಾಲಕ ಇಂಜಿನಿಯರ್. ಲೋಕೋಪಯೋಗಿ ಇಲಾಖೆ ಕೊಡಗು ವಿಭಾಗ, ಮಡಿಕೇರಿ.

ಹೊಸಕೋಟೆ ಯೋಜನಾ ಪ್ರಾಧಿಕಾರ
ಮಿಷನ್ ಹಾಸ್ಪಿಟಲ್ ರಸ್ತೆ, 1ನೇ ಅಡ್ಡರಸ್ತೆ, ಶ್ರೀ ವೆಂಕಟಾದ್ರಿ ಬಡಾವಣೆ, ಹೊಸಕೋಟೆ - 562114, ಬೆಂಗಳೂರು ಗ್ರಾಮಾಂತರ ಜಿಲ್ಲೆ. ದೂರವಾಣಿ / ಫ್ಯಾಕ್ಸ್: 080-27934470/ 27935412
E-mail: hosakote.pa@gmail.com URL: www.hoskote.tpa.gov.in
ಸಂಖ್ಯೆ: ಹೊಯೋಪ್ರಾ/ಭೂಉಬ/14/2025-26 ದಿನಾಂಕ: 09-06-2025
ಸಾರ್ವಜನಿಕ ಪ್ರಕಟಣೆ
ವಿಷಯ: ಕರ್ನಾಟಕ ನಗರ ಮತ್ತು ಗ್ರಾಮಾಂತರ ಯೋಜನಾ ಕಾಯ್ದೆ, 1961 ರ ಕಲಂ 14 (ಎ) ರಡಿಯಲ್ಲಿ ಕೃಷಿ ಉದ್ದೇಶಕ್ಕಾಗಿ ಕಾಯ್ದಿರಿಸಲಾಗಿರುವ ಜಮೀನುಗಳನ್ನು ವಸತಿ ಉದ್ದೇಶಕ್ಕೆ ಭೂ ಉಪಯೋಗ ಬದಲಾವಣೆ ಮಾಡಲು ಕೋರಿರುವ ಬಗ್ಗೆ.
ಕರ್ನಾಟಕ ನಗರ ಮತ್ತು ಗ್ರಾಮಾಂತರ ಯೋಜನಾ ಕಾಯ್ದೆ, 1961 ರ ಕಲಂ 14 (ಎ) ರಡಿಯಲ್ಲಿ ಈ ಕೆಳಕಂಡ ಜಮೀನುಗಳನ್ನು ಹೊಸಕೋಟೆ ಸ್ಥಳೀಯ ಯೋಜನಾ ಪ್ರದೇಶಕ್ಕೆ ಸರ್ಕಾರದಿಂದ ದಿನಾಂಕ: 30.01.2018 ರಂದು ಅನುಮೋದನೆಯಾದ ಮಹಾಯೋಜನೆಯಂತೆ **ಕೃಷಿ ವಲಯದಲ್ಲಿ ಕಾಯ್ದಿರಿಸಲಾಗಿರುವ ಹಾಗೂ ಭೂ ಪರಿವರ್ತನೆಯಾಗಿರುವ (ಸ.ನಂ. 70/2 & 71/2 ರ) ಜಮೀನುಗಳನ್ನು ವಸತಿ ಉದ್ದೇಶಕ್ಕಾಗಿ ಭೂ ಉಪಯೋಗ ಬದಲಾವಣೆ** ಮಾಡಲು ಕೋರಿ ಈ ಪ್ರಾಧಿಕಾರಕ್ಕೆ ಪ್ರಸ್ತಾವನೆಯನ್ನು ಸಲ್ಲಿಸಿರುತ್ತಾರೆ. ಸದರಿ ಭೂ ಉಪಯೋಗ ಬದಲಾವಣೆಯ ಪ್ರಸ್ತಾವನೆಯನ್ನು ಪರಿಗಣಿಸುವ ಬಗ್ಗೆ ಅಕ್ಕಪಕ್ಕದ ಜಮೀನಿನ ಮಾಲೀಕರಿಗೆ / ಇತರರಿಗೆ / ಪರಿಸರಕ್ಕೆ ಉಂಟಾಗಬಹುದಾದಂತಹ ತೊಂದರೆಗಳು ಹಾಗೂ ಇತರೆ ಅಂಶಗಳಿಗೆ ಸಂಬಂಧಿಸಿದಂತೆ ತಮ್ಮ ಸಲಹೆ / ಸೂಚನೆ / ಆಕ್ಷೇಪಣೆಗಳು ಇದ್ದಲ್ಲಿ ಈ ಪ್ರಕಟಣೆ ನೀಡಿದ ದಿನಾಂಕದಿಂದ 15 ದಿನಗಳ ಒಳಗಾಗಿ ಲಿಖಿತ ರೂಪದಲ್ಲಿ **ಸದಸ್ಯ ಕಾರ್ಯದರ್ಶಿ, ಹೊಸಕೋಟೆ ಯೋಜನಾ ಪ್ರಾಧಿಕಾರ, ಮಿಷನ್ ಹಾಸ್ಪಿಟಲ್ ರಸ್ತೆ, 1ನೇ ಅಡ್ಡರಸ್ತೆ, ಶ್ರೀ ವೆಂಕಟಾದ್ರಿ ಬಡಾವಣೆ, ಹೊಸಕೋಟೆ - 562114, ಬೆಂಗಳೂರು ಗ್ರಾಮಾಂತರ ಜಿಲ್ಲೆ** ರವರಿಗೆ ಖುದ್ದಾಗಿ ಅಥವಾ ಅಂಚೆ ಮೂಲಕ ಸಲ್ಲಿಸಲು ಕೋರಲಾಗಿದೆ. ಅವಧಿ ಮೀರಿದ ನಂತರ ಸ್ವೀಕರಿಸಲಾಗುವ ಸಲಹೆ / ಸೂಚನೆ / ಆಕ್ಷೇಪಣೆಗಳನ್ನು ಪರಿಗಣಿಸಲಾಗುವುದಿಲ್ಲ.

ಹೊಸಕೋಟೆ ತಾಲ್ಲೂಕು, ಜಡಿಗೇನಹಳ್ಳಿ ಹೋಬಳಿ, ನಿಢಘಟ್ಟ ಗ್ರಾಮದ

ಕ್ರ. ಸಂ.	ಭೂ ಮಾಲೀಕರ ಹೆಸರು	ಸ.ನಂ.	ವಿಸ್ತೀರ್ಣ ಎ-ಗುಂ
1	ಶ್ರೀ ಮಂಜುನಾಥ ಬಿನ್ ಲೇಟ್ ರಾಮಯ್ಯ; ಶ್ರೀಮತಿ ಎಂ. ಶೈಲಜ ಬಿನ್ ಮಂಜುನಾಥ; ಶ್ರೀ ಎಂ. ಸಂತೋಷ್ ಬಿನ್ ಮಂಜುನಾಥ ಮತ್ತು ಶ್ರೀಮತಿ ಪ್ರೇಮಾಕುಮಾರಿ ಕೋಂ ಮಂಜುನಾಥ	70/4	00-17 1/2
2	ಶ್ರೀಮತಿ ಉಷಾ ಶ್ರೀನಿವಾಸನ್ ಬಿನ್ ಟಿ.ಕೆ. ಕೃಷ್ಣಸ್ವಾಮಿ	70/2	02-09 1/2
3		71/2	00-20

ಷರಾ:- ಪ್ರಶ್ನಿತ ಜಮೀನುಗಳ ಸುತ್ತಮುತ್ತಲಿನ ಪರಿಸರದಲ್ಲಿ ವಸತಿ ಬೆಳವಣಿಗೆಗಳು ಬಂದಿದ್ದು / ಬರುತ್ತಿದ್ದು, ಸದರಿ ಜಮೀನುಗಳಲ್ಲಿ ಎಲ್ಲಾ ಮೂಲಭೂತ ಸೌಕರ್ಯಗಳನ್ನು ಒಳಗೊಂಡ ಯೋಜನಾ ಬದ್ಧವಾದ ವಸತಿ ಬಡಾವಣೆಯನ್ನು ಅಭಿವೃದ್ಧಿ ಪಡಿಸಲು ಉದ್ದೇಶಿಸಿರುವುದರಿಂದ ಸಾರ್ವಜನಿಕರಿಗೆ ಕಡಿಮೆ ದರದಲ್ಲಿ ಉತ್ತಮವಾದ ಎಲ್ಲಾ ಮೂಲಭೂತ ಸೌಲಭ್ಯಗಳನ್ನು ಒಳಗೊಂಡ ವಸತಿ ನಿವೇಶನಗಳನ್ನು ಒದಗಿಸಿ ಕೊಡುವುದರ ಜೊತೆಗೆ ನಗರದ ಯೋಜನಾ ಬದ್ಧವಾದ ಬೆಳವಣಿಗೆಗೆ ಸಹಕಾರಿಯಾಗುವುದು ಎಂಬ ಸಾರ್ವಜನಿಕ ಹಿತಾಸಕ್ತಿಯನ್ನು ಒಳಗೊಂಡಿರುತ್ತೇವೆ ಎಂದು ಅರ್ಜಿದಾರರು ತಮ್ಮ ಪ್ರಮಾಣ ಪತ್ರದ ಮುಖಾಂತರ ತಿಳಿಸಿರುತ್ತಾರೆ.
ಸಹಿ/-
ನಗರ ಮತ್ತು ಗ್ರಾಮಾಂತರ ಯೋಜನಾ ಜಂಟಿ ನಿರ್ದೇಶಕರು ಹಾಗೂ ಸದಸ್ಯ ಕಾರ್ಯದರ್ಶಿ, ಹೊಸಕೋಟೆ ಯೋಜನಾ ಪ್ರಾಧಿಕಾರ, ಹೊಸಕೋಟೆ.
ವಾಸಾಸಂಇ/ವಾ.ಪ್ರ/1139/ಅಡ್ವಟೋರ್/2025-26

ಸಮಾಚಾರ ಸಣ್ಣದಲ್ಲ

ಬೋನಿಗೆ ಬಿದ್ದ ಚಿರತೆ

ಮೈಸೂರು: ಕಳೆದ ಕೆಲವು ದಿನಗಳಿಂದ ಆಗಾಗ ಪ್ರತ್ಯಕ್ಷಗೊಂಡು ಸ್ಥಳೀಯರಲ್ಲಿ ಆತಂಕ ಹುಟ್ಟಿಸಿದ್ದ ಚಿರತೆ ಬೋನಿಗೆ ಬಿದ್ದಿರುವ ಘಟನೆ ಮೈಸೂರು ಜಿಲ್ಲೆ ನಂಜನಗೂಡು ತಾಲೂಕಿನ ತೊರವಳ್ಳಿ ಗ್ರಾಮದಲ್ಲಿ ನಡೆದಿದೆ. ಜಾನುವಾರಗಳ ಮೇಲೆ ದಾಳಿ ಮಾಡಿ, ಸ್ಥಳೀಯರಲ್ಲಿ ಆಂತಕ ಹುಟ್ಟಿಸಿತ್ತು. ಕಳೆದ 4 ತಿಂಗಳುಗಳಿಂದ ಬೋನಿಗೆ ಬೀಳದೆ ಉಪಟಗಳ ಕೊಟ್ಟಿತ್ತು. ಅರಣ್ಯ ಇಲಾಖೆ ಇಟ್ಟಿದ್ದ ಬೋನಿನಲ್ಲಿ ಹೆಣ್ಣು ಚಿರತೆ ಸೆರೆಯಾಗಿದ್ದು, ಸ್ಥಳೀಯರು ನಿಟ್ಟುಸಿರು ಬಿಟ್ಟಿದ್ದಾರೆ.

ನೀರಲ್ಲಿ ಮುಳುಗಿ ಇಬ್ಬರ ಸಾವು

ಚಾಮರಾಜನಗರ: ಈಜಲು ತೆರಳಿದ್ದ ಇಬ್ಬರು ಯುವಕರು ಕೃಷಿ ಹೊಂಡದಲ್ಲಿ ಸಂಗ್ರಹಣೆ ಮಾಡಿದ್ದ ನೀರಲ್ಲಿ ಮುಳುಗಿ ಸಾವನ್ನಪ್ಪಿರುವ ಘಟನೆ ಹನೂರು

ತಾಲೂಕಿನ ಪಿ.ಜಿ. ಪಾಳ್ಯ ಗ್ರಾಮ ಪಂಚಾಯತ್ ವ್ಯಾಪ್ತಿಯ ಆನೆಗುಂದಿ ಗ್ರಾಮದಲ್ಲಿ ನಡೆದಿದೆ. ಹನೂರು ತಾಲೂಕಿನ ಪಿ. ಜಿ. ಪಾಳ್ಯ ಗ್ರಾಮದ ಚಾಮರಾಜು (25) ಮತ್ತು ಆಕಾಶ್ (22) ಮೃತಪಟ್ಟ ಯುವಕರು. ಹನೂರು ತಾಲೂಕಿನ ಪಿ. ಜಿ ಪಾಳ್ಯ ಗ್ರಾಮದ ನಿವಾಸಿಗಳಾದ ಚಾಮರಾಜು ಚಾಲಕ ವೃತ್ತಿ ಮಾಡಿಕೊಂಡಿದ್ದರೆ, ಆಕಾಶ್ ಬೇಕರಿಯಲ್ಲಿ ಕೆಲಸ ಮಾಡಿಕೊಂಡು ಬೆಂಗಳೂರಿನಲ್ಲಿ ವಾಸವಿದ್ದರು. ಭಾನುವಾರ ಸಂಬಂಧಿಕರ ಗೃಹಪ್ರವೇಶ ಇದ್ದ ಹಿನ್ನೆಲೆ ಪಿಜಿ ಪಾಳ್ಯ ಗ್ರಾಮಕ್ಕೆ ಆಗಮಿಸಿದ್ದರು. ಗೃಹಪ್ರವೇಶ ಮುಗಿಸಿ ದೊಡ್ಡಪ್ಪ ಕೆಂಪರಾಜು ಅವರ ಜಮೀನಿನಲ್ಲಿರುವ ಕೃಷಿ ಹೊಂಡದಲ್ಲಿ ಈಜಲು ಹೋಗಿ ಮೇಲೆ ಬರಲು ಸಾಧ್ಯವಾಗದೆ ಅಸುನೀಗಿದ್ದಾರೆ. ಹನೂರು ಪೊಲೀಸ್ ಠಾಣೆಯ ಸಿಬ್ಬಂದಿ ಸ್ಥಳಕ್ಕೆ ಭೇಟಿ ನೀಡಿ ಪರಿಶೀಲನೆ ನಡೆಸಿದರು.

ಶಾಸಕ ಲಕ್ಷ್ಮಣ ಸವದಿ ಕಾರು ಅಪಘಾತ

ಅಥಣಿ: ಮಾಜಿ ಉಪಮುಖ್ಯಮಂತ್ರಿ ಹಾಗೂ ಶಾಸಕ ಲಕ್ಷ್ಮಣ ಸವದಿ ಚಲಿಸುತ್ತಿದ್ದ ಕಾರಿಗೆ ಗೂಡ್ಸ್ ವಾಹನ

ಡಿಕ್ಕಿ ಹೊಡೆದ ಘಟನೆ ತಾಲೂಕಿನ ದರೂರ ಗ್ರಾಮದಲ್ಲಿ ನಡೆದಿದೆ. ಸೋಮವಾರ ಖಾಸಗಿ ಕಾರ್ಯಕ್ರಮ ಹಿನ್ನೆಲೆಯಲ್ಲಿ ತೆರಳುವ ವೇಳೆ ದರೂರ ಗ್ರಾಮದ ಬಳಿ ಶಾಸಕ ಲಕ್ಷ್ಮಣ ಸವದಿ ಚಲಿಸುತ್ತಿದ್ದ ಕಾರಿಗೆ ಗೂಡ್ಸ್ ವಾಹನ ಡಿಕ್ಕಿ ಹೊಡೆದಿದೆ. ಘಟನೆಯಿಂದ ಎಲ್ಲರೂ ಸುರಕ್ಷಿತರಾಗಿದ್ದಾರೆ. ಅಪಘಾತ ಮಾಡಿರುವ ಗೂಡ್ಸ್ ವಾಹನದ ಚಾಲಕ ಮದ್ಯಪಾನ ಮಾಡಿದ್ದ ಎಂದು ಹೇಳಲಾಗುತ್ತಿದೆ, ಸ್ಥಳಕ್ಕೆ ಅಥಣಿ ಪೊಲೀಸರು ಭೇಟಿನೀಡಿ ಪರಿಶೀಲನೆ ನಡೆಸಿದ್ದಾರೆ.

ವಿರಾಮ
ಪ್ರತಿ ಭಾನುವಾರ

ವಿಶ್ವವಾಣಿ ಕ್ಲಬ್ ಹೌಸ್
10.06.2025
ಮಂಗಳವಾರದ ಅತಿಥಿ

ಶ್ರೀ ರಾಜ್ ಆಚಾರ್ಯ
ವಿಷಯ
ಹೆಚ್ ಎಸ್ ವಿ - ಕವನ ಅವಲೋಕನ
vishwavani.news

ಟ್ವೀಟೂ-ಖಾರಾ

ಆರ್. ಅಶೋಕ್, ಪ್ರತಿಪಕ್ಷ ನಾಯಕ

ಕಾಂಗ್ರೆಸ್ ಸರಕಾರದ ನಿರ್ಲಕ್ಷ್ಯದಿಂದ ಸಂಭವಿಸಿದ ಕಾಲ್ತುಳಿತ ದುರಂತದಲ್ಲಿ ಮೃತಪಟ್ಟ ದುರ್ದೈವಿ ತುಮಕೂರಿನ ನಾಗಸಂದ್ರ ಗ್ರಾಮದ ಯುವಕ ಮನೋಜ್ ಅವರ ಅಜ್ಜಿ ದೇವಿರಮ್ಮ ಅವರು ಮೊಮ್ಮಗನನ್ನ ಕಳೆದುಕೊಂಡ ನೋವಿನಲ್ಲೇ ಕೊನೆಯುಸಿರೆಳೆದಿದ್ದಾರೆ. ಕೊಲೆಗಡುಕ ಕಾಂಗ್ರೆಸ್ ಸರಕಾರ ಆ 11 ಕುಟುಂಬಗಳಿಗೆ ಎಂತಹ ಘಾಸಿ ಉಂಟುಮಾಡಿದೆ ಎನ್ನುವುದು ಹೃದಯಹೀನ ಕಾಂಗ್ರೆಸ್ ನಾಯಕರಿಗೆ ಅರ್ಥವಾಗುವುದಿಲ್ಲ.

ರಮೇಶ್

ನಿಮ್ಮಪಕ್ಷ ಸರಕಾರದ ಅಧಿಕಾರದಲ್ಲಿದ್ದಾಗ ಕೋವಿಡ್ ಸಮಯದಲ್ಲಿ ಚಾಮರಾಜನಗರ ಜಿಲ್ಲೆಯ 21 ಜನ ಸಾವಿಗಿಡದರು ಆಗಾ ನೀವು ಏನು ಮಾಡಿದ್ದೀರಿ.

ಕಾಲ್ತುಳಿತ ಪ್ರಕರಣದಿಂದ ಆಡಳಿತದಲ್ಲಿ ಕೊಂಚ ಮಂಕು | ಇನ್ನು ಮುಂದೆ ಕಠಿಣ ನೀತಿಯೊಂದಿಗೆ ಮೇಲೇಳುವ ಸರಕಾರ

ರಾಜ್ಯದಲ್ಲಿ ಇನ್ನು ಕ್ರೀಡಾ ಸಂಭ್ರಮಾಚರಣೆ ಸುಲಭವಲ್ಲ

ಶಿವಕುಮಾರ್ ಬೆಳ್ಳಿತಟ್ಟೆ ಬೆಂಗಳೂರು

ದೇಶದಲ್ಲೇ ಕಂಡುಕೇಳರಿಯದ ಕ್ರಿಕೆಟ್ ಸಂಭ್ರಮ ಕಾಲದ ಕಾಲ್ತುಳಿತ ದುರಂತದಿಂದ ಮಂಕಾಗಿ ಮಲಗಿರುವ ರಾಜ್ಯ ಸರಕಾರ ನಿಧಾನವಾಗಿ ಹೊಸ ಕಠಿಣ ಅಸ್ತ್ರಗಳೊಂದಿಗೆ ಎದ್ದೇಳಲು ಸಜ್ಜಾಗುತ್ತಿದೆ.

ಅಂದರೆ ಇದೇನೋ ಪ್ರತಿಪಕ್ಷದ ವಿರುದ್ಧದ ಅಸ್ತ್ರವಲ್ಲ. ಬದಲಾಗಿ ಇನ್ನುಮುಂದೆ ರಾಜ್ಯದಲ್ಲಿ ಯಾವುದೇ ಕ್ರೀಡಾ ಸಂಭ್ರಮಾಚರಣೆ ಮಾಡಬೇಕಾದರೆ ಅತ್ಯಂತ ಕಠಿಣ ನಿಯಮಗಳನ್ನು ಕಡ್ಡಾಯವಾಗಿ ಪಾಲಿಸಲೇಬೇಕಾದ ಹೊಸ ನಿಯಮಗಳು. ಅಂದಹಾಗೆ ಸದ್ಯ ರಾಜ್ಯದಲ್ಲಿ ಜಾಲ್ತಿಯಲ್ಲಿರುವ 2009ರ ಸಂಭ್ರಮಾಚರಣೆಗಳ ನಿಯಮಗಳ ಪ್ರಕಾರ ಕ್ರಿಕೆಟ್ ಸೇರಿದಂತೆ ಯಾವುದೇ ಕ್ರೀಡೆಗೆ ಸಂಬಂಧಿಸಿದಂತೆ ಸಂಭ್ರಮಾಚರಣೆಗಳನ್ನು ಮಾಡಲು ಅನುಮತಿ ಕೇಳುವುದು ಮತ್ತು ನೀಡುವುದು ಅತ್ಯಂತ ಸುಲಭ ಹಾಗೂ ಅದರಲ್ಲಿ ಅವಘಡಗಳಿಗೂ ದಾರಿಯಾಗುವ ಅವಕಾಶಗಳಿವೆ.

ಹೀಗಾಗಿಯೇ ಐಪಿಎಸ್ ಸಂಭ್ರಮಾಚರಣೆಯನ್ನು ಅತ್ಯಂತ ಕಡಿಮೆ ಅವಧಿಯಲ್ಲಿ ಆಯೋಜಿಸುವುದಕ್ಕೆ ಸಾಧ್ಯವಾಯಿತು. ಪರಿಣಾಮ ಚಿನ್ನಸ್ವಾಮಿ ಕ್ರೀಡಾಂಗಣದಲ್ಲಿ 11 ಮಂದಿ ಸಾವು ಮತ್ತು 45ಕ್ಕೂ ಹೆಚ್ಚು ಮಂದಿ ಗಾಯಗೊಳ್ಳುವುದಕ್ಕೂ ಕಾರಣ ವಾಯಿತು ಎಂದು ಹಿರಿಯ ಐಪಿಎಸ್ ಅಧಿಕಾರಿಗಳು ಹೇಳಿದ್ದಾರೆ.

ಇದರಿಂದ ಸರಕಾರದ ವರ್ಚಸ್ಸಿಗೆ ಧಕ್ಕೆಯಾಗುವುದಲ್ಲದೆ, ಅನೇಕ ಸಚಿವರು ತಲೆತಗ್ಗಿಸುವಂತಾಗಿ, ನಗರ ಪೊಲೀಸ್ ಆಯುಕ್ತರೂ ಸೇರಿದಂತೆ ಅನೇಕ ಐಪಿಎಸ್ ಅಧಿಕಾರಿಗಳು ಅಮಾನತುಗೊಳ್ಳಬೇಕಾಯಿತು. ಕೆಲವು ಐಎಎಸ್ ಅಧಿಕಾರಿಗಳು ಮತ್ತು ಐಪಿಎಸ್ ಅಧಿಕಾರಿಗಳ ಸ್ಥಾನ ಪಲ್ಲಟವೂ ಆಗಬೇಕಾಯಿತು. ಒಟ್ಟಾರೆ ಈ ದುರಂತದಿಂದ ಸರಕಾರದ ಆಡಳಿತ ಯಂತ್ರಕ್ಕೆ ಮಂಕು ಬಡಿದಂತಾಗಿದ್ದು, ಇಷ್ಟೊತ್ತಿಗೆಗಾಗಲೇ ಭಾರೀ ಚರ್ಚೆಗೆ ಗ್ರಾಸವಾಗಬೇಕಿದ್ದ ತಾಲೂಕು ಮತ್ತು ಜಿಲ್ಲಾಪಂಚಾಯಿತಿ ಚುನಾವಣೆ, ಒಳ ಮೀಸಲಾತಿ ಹಾಗೂ ಸರಕಾರದ ಇನ್ನಷ್ಟು ಸಾಧನಾ ಸಮಾವೇಶ ಪ್ರಸ್ತಾಪಗಳು ಕಡತಗಳಲ್ಲೇ ಉಳಿದಿವೆ ಎಂದು ಕಾಂಗ್ರೆಸ್‌ನ ಹಿರಿಯ ನಾಯಕರು ಅಭಿಪ್ರಾಯಪಟ್ಟಿದ್ದಾರೆ.

ಈ ಮಧ್ಯೆ, ದುರಂತದ ಬಗ್ಗೆ ಪ್ರತಿಪಕ್ಷಗಳಾದ ಬಿಜೆಪಿ ಮತ್ತು ಜೆಡಿಎಸ್ ನಿಂದ ಪರಿಣಾಮಕಾರಿ ಹೋರಾಟಗಳು ಕಾಣದ ಹಿನ್ನೆಯಲ್ಲಿ ಸರಕಾರ ದುರಂತದಿಂದ ತ್ವರಿತವಾಗಿ ಸಾವರಿಸಿಕೊಂಡು ಮೇಲೇಳುತ್ತಿದ್ದು, ಮುಂದಿನ ವಾರ ನಂದಿ ಬೆಟ್ಟದಲ್ಲಿ ಸಚಿವ ಸಂಪುಟ ಸಭೆ ನಡೆಸುವುದು ಮತ್ತು ಅಲ್ಲಿಯೇ ಬಹು ಚರ್ಚಿತ ಸಾಮಾಜಿಕ ಮತ್ತು ಶೈಕ್ಷಣಿಕ ಅಧ್ಯಯನ ವರದಿ (ಜಾತಿ ಗಣತಿ) ಕುರಿತು ನಿರ್ಧಾರ ಪ್ರಕಟಿಸಲು ಮುಂದಾಗಿದೆ. ಇದಲ್ಲದೆ ಇನ್ನು ಮುಂದೆ ಕ್ರೀಡಾ ಸಂಭ್ರಮಾಚರಣೆಗಳನ್ನು ಅತ್ಯಂಕ ಕಠಿಣ ನಿಯಮಗಳ ಪಾಲನೆಯೊಂದಿಗೆ ಆಚರಿಸುವ ಹೊಸ ನೀತಿಯೊಂದನ್ನು ರೂಪಿಸಲು ನಿರ್ಧರಿಸಲಾಗಿದೆ ಎಂದು ರಾಜ್ಯ ಗೃಹ ಇಲಾಖೆ ಮೂಲಗಳು ತಿಳಿಸಿವೆ.

ಯಾವುದೇ ಕ್ರೀಡಾ ಸಂಭ್ರಮಾಚರಣೆಗಳನ್ನು ನಡೆಸಬೇಕಾದರೆ ಮೊದಲು ಸಂಬಂಧಿಸಿದ ಇಲಾಖೆಯಿಂದ ಪ್ರಸ್ತಾವನೆ ಬರಬೇಕು. ಗೃಹ ಇಲಾಖೆ, ನಗರಾಭಿವೃದ್ಧಿ ಮತ್ತು ಜಿಲ್ಲಾಡಳಿತ ಹಾಗೆಯೇ ಇತರ ವಿಪತ್ತು ನಿರ್ವಹಣೆಗೆ ಸಂಬಂಧಿಸಿದ ಇಲಾಖೆಗಳ ಗಮನಕ್ಕೆ ಬಂದು ನಂತರ ಸರಕಾರದ ಅನುಮತಿ ಹೋಗುವಂತೆ ಮಾಡಲಾಗುತ್ತಿದೆ. ಇದಕ್ಕಾಗಿ ಅನೇಕ ಹೊಸ ನಿಯಮಗಳನ್ನು ರೂಪಿಸಲಾಗುತ್ತಿದ್ದು, ಇದರ ಕರಡು ಸಿದ್ಧವಾಗುತ್ತಿದ್ದು, ಸದ್ಯದಲ್ಲೇ ನಡೆಯುವ ಗೃಹ ಇಲಾಖೆಯ ಹಿರಿಯ ಅಧಿಕಾರಿಗಳ ಸಭೆಯಲ್ಲಿ ಇದು ಚರ್ಚೆಯಾಗಲಿದೆ. ಆನಂತರ ಸರಕಾರ ಮಟ್ಟದಲ್ಲಿ ಚರ್ಚೆಯಾಗಿ ಸದನದಲ್ಲಿ ಹೊಸ ತಿದ್ದುಪಡಿ ನಿಯಮಗಳಾಗಿ ಹೊರಬರಲಿದೆ ಎಂದು ಗೃಹ ಇಲಾಖೆ ಅಧಿಕಾರಿಗಳು ಹೇಳಿದ್ದಾರೆ.

ಸಚಿವರಿಲ್ಲದಿರುವುದು ಕಾರಣವೇ?

ಕಾಲ್ತುಳಿತ ದುರಂತಕ್ಕೆ ರಾಜ್ಯದಲ್ಲಿ ಕ್ರೀಡಾ ಸಚಿವರಿಲ್ಲದಿರುವುದೂ ಕಾರಣ ಎನ್ನುವ ಚರ್ಚೆ ರಾಜಕೀಯ ವಲಯದಲ್ಲಿ ಶುರುವಾಗಿದೆ. ಏಕೆಂದರೆ ಕ್ರೀಡಾ ಸಚಿವರಿದ್ದರೆ, ಇದಕ್ಕೆ ಸಂಬಂಧಿಸಿದಂತೆ ಅವರೇ ಪ್ರಸ್ತಾಪ ಮಾಡಿ ಸಂಬಂಧಿಸಿದ ಇಲಾಖೆಗಳ ಸಚಿವರ ಸಹಮತದೊಂದಿಗೆ ಒಟ್ಟಾರೆ ಸರಕಾರದ ವಿವೇಚನೆಯ ನಿರ್ಧಾರ ಪ್ರಕಟವಾಗುವಂತೆ ಮಾಡಬೇಕಾಗಿತ್ತು. ಆದರೆ ದುರಂತಕ್ಕೆ ಕಾರಣವಾಗಿರುವ ಕ್ರಿಕೆಟ್ ಸಂಭ್ರಮಾಚರಣೆಯಲ್ಲಿ ಸರಕಾರ ಮಟ್ಟದಲ್ಲಿ ತ್ವರಿತ ನಿರ್ಧಾರದಲ್ಲಿ ಮಧ್ಯವರ್ತಿಗಳು ಅದರಲ್ಲೂ ಕ್ರೀಡೆಗೆ ಸಂಬಂಧವೇ ಇಲ್ಲದವ ಕೈಚಳಕವೇ ಹೆಚ್ಚು ಕೆಲಸ ಮಾಡಿರುವ ಅಂಶಗಳು ಪತ್ತೆಯಾಗಿವೆ. ಹೀಗಾಗಿ ಅನಿರೀಕ್ಷಿತ ಜನಸ್ತೋಮ ನಿರ್ವಹಿಸುವ ಸಿದ್ಧತೆ ಸಾಧ್ಯವಾಗಿಲ್ಲ ಎಂದು ಕ್ರೀಡಾ ಇಲಾಖೆ ಅಧಿಕಾರಗಳು ಹೇಳಿದ್ದಾರೆ.

ಕಠಿಣ ನಿಯಮಕ್ಕೆ ನಾಲ್ಕು ನಿಟ್ಟಿನ ತನಿಖೆ

ಕಾಲ್ತುಳಿದ ಪ್ರಕರಣ ನಾಲ್ಕೂ ನಿಟ್ಟಿನಲ್ಲಿ ತನಿಖೆ ನಯೆಯುತ್ತಿದ್ದು, ವಿಶೇಷ ತನಿಖಾ ದಳದ ಎಸ್‌ಪಿ.ಶುಭನ್ವಿತಾ, ಡಿವೈಎಸ್ ಪಿಗಳಾದ ಗೌತಮ್, ಪುರುಷೋತ್ತಮ್ ನೇತೃತ್ವದ ತಂಡ ಘಟನೆಗೆ ಕಾರಣಗಳನ್ನು ಹುಡುಕುತ್ತಿದೆ. ಇದರೊಂದಿಗೆ ಬೆಂಗಳೂರು ನಗರ ಜಿಲ್ಲಾಧಿಕಾರಿ ಜಿ.ಜಗದೀಶ್ ನೇತೃತ್ವದ ತಂಡ ಕೂಡ ದುರಂತಕ್ಕೆ ಕಾರಣವಾದ ಸರಣಿ ಘಟನೆಗಳು ಮತ್ತು ಅದಕ್ಕೆ ಕಾರಣಗಳನ್ನು ಹುಡುಕುತ್ತಾ ತನಿಖೆ ನಡೆಸುತ್ತಿದೆ. ಇದೀಗ ಹೈಕೋರ್ಟ್ ನಿವೃತ್ತ ನ್ಯಾಯಮೂರ್ತಿ ಮೈಕೆಲ್ ಡಿ. ಕುನ್ಹಾ ನೇತೃತ್ವದ ಏಕ ಸದಸ್ಯ ಆಯೋಗ ಕೂಡ ತನಿಖೆ ನಡೆಸುತ್ತಿದೆ. ಇದರೊಂದಿಗೆ ಸಾಮಾಜಿಕ ಜಾಲತಾಣಗಳೂ ಸೇರಿದಂತೆ ಅನೇಕ ಮಾಧ್ಯಮಗಳಲ್ಲಿ ದುರಂತಕ್ಕೆ ಸಂಬಂಧಿಸಿದ ಅನೇಕ ದಾಖಲೆಗಳು ಬಹಿರಂಗವಾಗುತ್ತಿದ್ದು, ಇಲ್ಲಿಯೂ ಒಂದು ರೀತಿಯಲ್ಲಿ ತನಿಖೆಯೇ ನಡೆಯುತ್ತಿದೆ. ಇವುಗಳ ಪೈಕಿ ಹೆಚ್ಚಿನ ತನಿಖಾ ಸಂಸ್ಥೆಗಳು ಕೆಎಸ್‌ಸಿಎ (ಕರ್ನಾಟಕ ರಾಜ್ಯ ಕ್ರಿಕೆಟ್ ಅಸೋಸಿಯೇಷನ್) ಮಾಡಿರುವ ಮಹಾಪ್ರಮಾದಗಳನ್ನು ಗುರಿಯಾಗಿಸಿ ನಡೆಯುತ್ತಿದೆ ಎನ್ನಲಾಗಿದೆ. ಆದರೆ ಇದರಲ್ಲಿ ಸರಕಾರದ ಜನಪ್ರತಿನಿಧಿಗಳು ಮತ್ತು ಅಧಿಕಾರಿಗಳು ಮಟ್ಟದಲ್ಲಿ ನಡೆದಿರುವ ಲೋಪಗಳನ್ನು ಗಮನದಲ್ಲಿಟ್ಟುಕೊಂಡು ತನಿಖೆ ನಡೆಸುವ ಸ್ವತಂತ್ರವಾದ ಅವಕಾಶ ಇರುವುದು ನ್ಯಾ. ಕುನ್ಹಾ ನೇತೃತ್ವದ ಏಕ ಸದಸ್ಯ ಆಯೋಗಕ್ಕೆ ಮಾತ್ರ. ಆದರೆ ಈ ಆಯೋಗ ಯಾವ ರೀತಿ ಸಮಗ್ರ ತನಿಖಾ ವರದಿ ನೀಡಲಿದೆಯೇ ಕಾದು ನೋಡಬೇಕಿದೆ. ಈ ಮಧ್ಯೆ, ಪ್ರಗತಿಯಲ್ಲಿರುವ ತನಿಖೆಗಳ ವೇಳೆ ಪತ್ತೆಯಾಗುವ ಅನೇಕ ಅಂಶಗಳನ್ನು ಗಮದಲ್ಲಿಟ್ಟುಕೊಂಡು ಹೊಸ ನಿಯಮಗಳನ್ನು ಹೇಗೆಲ್ಲಾ ಕಠಿಣಗೊಳಿಸಬೇಕು ಎನ್ನುವ ಚರ್ಚೆಯೂ ಇದೆ ಎಂದು ಅಧಿಕಾರಿಗಳು ಹೇಳಿದ್ದಾರೆ.

ಪ್ಲಾಸ್ಟಿಕ್ ವಸ್ತುಗಳ ತೆರವಿಗೆ 2 ತಿಂಗಳು ಗಡುವು: ರಾಮಲಿಂಗಾರೆಡ್ಡಿ

ದೇಗುಲಗಳಲ್ಲಿ ಪ್ಲಾಸ್ಟಿಕ್ ಬ್ಯಾನ್

ಬೆಂಗಳೂರು: ಇನ್ನು ಮುಂದೆ ರಾಜ್ಯದಲ್ಲಿರುವ ದೇವಸ್ಥಾನಗಳಲ್ಲಿ ನೀರಿನ ಬಾಟಲ್, ಪ್ಲಾಸ್ಟಿಕ್ ಬಳಸದಂತೆ ಕ್ರಮ ಕೈಗೊಳ್ಳಲು ಮುಜರಾಯಿ ಇಲಾಖೆ ನಿರ್ಧರಿಸಿದೆ.

ವಿಕಾಸಸೌಧದಲ್ಲಿ ಅಧಿಕಾರಿಗಳ ಜತೆ ಸಭೆ ನಡೆಸಿದ ಬಳಿಕ ಸುದ್ದಿಗೋಷ್ಠಿಯಲ್ಲಿ ಮಾತನಾಡಿದ ಮುಜರಾಯಿ ಇಲಾಖೆ ಸಚಿವ ರಾಮಲಿಂಗಾರೆಡ್ಡಿ, ಆಗಸ್ಟ್ 15ರಿಂದ ರಾಜ್ಯದ ಮುಜರಾಯಿ ಇಲಾಖೆ ವ್ಯಾಪ್ತಿಯ ಎಲ್ಲ ದೇವಸ್ಥಾನಗಳಲ್ಲಿ ನೀರಿನ ಬಾಟಲ್ ಸೇರಿದಂತೆ ಎಲ್ಲ ಬಗೆಯ ಪ್ಲಾಸ್ಟಿಕ್ ಬಳಕೆಯನ್ನು ನಿಷೇಧ ಮಾಡಲಾಗುವುದು ಎಂದು ತಿಳಿಸಿದರು. ಈ ಆದೇಶ ಜಾರಿಗೆ ಎರಡು ತಿಂಗಳು ಸಮಯ ಕೊಡಲಾಗಿದ್ದು, ಈಗಾಗಲೇ ಪ್ಲಾಸ್ಟಿಕ್ ಪದಾರ್ಥಗಳು ತೆಗೆದುಕೊಂಡಿದ್ದರೆ, ಅದನ್ನು ಬಳಕೆ ಮಾಡಬಹುದು. ಆಗಸ್ಟ್15ರಿಂದ ದೇವಸ್ಥಾನಗಳಲ್ಲಿ ಪ್ಲಾಸ್ಟಿಕ್ ಬಳಕೆಗೆ ಅವಕಾಶ ಇರುವುದಿಲ್ಲ ಎಂದರು.

15,000 ಎಕರೆ ದೇವಸ್ಥಾನಗಳ ಆಸ್ತಿ ಇಂಡೀಕರಣ ಆಗಿದೆ. ಇನ್ನೂ 20,000 ಎಕರೆ ದೇವಸ್ಥಾನಗಳ ಖಾತೆ ಮಾಡಬೇಕಾಗಿದೆ. ಸೆಕ್ಷನ್ 31/7ರಂತೆ ಮೂರು ತಿಂಗಳ ಒಳಗೆ ಟೆಂಪಲ್ ಆಸ್ತಿಯ ಬಗ್ಗೆ ಅಧಿಸೂಚನೆ ಹೊರಡಿಸಲು ಸೂಚಿಸಲಾಗಿದೆ. 3,470 ದಾಖಲೆ ಸೃಷ್ಟಿ ಮಾಡಲಾಗಿದೆ. 40,000 ಆಸ್ತಿಗಳ ಬಗ್ಗೆ ಅಧಿಸೂಚನೆ ಹೊರಡಿಸುತ್ತೇವೆ. ಗ್ರಾಮಾಂತರ ಮತ್ತು ನಗರ ಭಾಗದಲ್ಲಿ ಇರುವ ಮುಜರಾಯಿ ದೇವಾಲಯಗಳ ಆಸ್ತಿಗಳನ್ನು ಪ್ರತ್ಯೇಕ ಸರ್ವೇ ಮಾಡಬೇಕು. ದೇವಸ್ಥಾನ ಹೆಸರಿನಲ್ಲಿ ಖಾತೆ, ಆಸ್ತಿ ಪತ್ರ, ದಾಖಲೆಗಳು ಸರಿಯಾಗಿ ಇರದಿದ್ದರೆ ಎಲ್ಲಾ ದೇವಾಲಯದ ಜಾಗ 3 ತಿಂಗಳ ಒಳಗಡೆ ಸರ್ವೇ ಮಾಡಿ ನೋಟಿಫಿಕೇಶನ್ ಮಾಡಲು ಸೂಚನೆ ನೀಡಲಾಗಿದೆ ಎಂದು ಹೇಳಿದರು.

ಬೇರೆ ರಾಜ್ಯದಲ್ಲಿ ಇರುವ ಭವನಗಳ ರೂಮ್ ಬುಕ್ಕಿಂಗ್ ಅನ್ನು ಆನ್ ಲೈನ್ ಮೂಲಕ ಜಾರಿ ಮಾಡಲು ವ್ಯವಸ್ಥೆ ರೂಪಿಸಲು ಸೂಚನೆ ನೀಡಲಾಗಿದೆ. ಹೊಸ ಪ್ರಾಧಿಕಾರಗಳ ಸಮಗ್ರ ಯೋಜನೆಗೆ ಕ್ರಮವಹಿಸಲಾಗಿದೆ. ಹುಲಿಗೆಮ್ಮ, ಮಲೆ ಮಹದೇಶ್ವರ, ಘಾಟಿ ಸುಬ್ರಮಣ್ಯ, ರೇಣುಕಾ ಎಲ್ಲಮ್ಮ, ಚಾಮುಂಡೇಶ್ವರಿ ದೇವಾಲಯ ಅಭಿವೃದ್ಧಿ ಪ್ರಾಧಿಕಾರ ಮಾಸ್ಟರ್ ಪ್ಲ್ಯಾನ್ ಮಾಡಲು ನಿರ್ಧರಿಸಲಾಗಿದೆ. ಚಾಮುಂಡೇಶ್ವರಿ ಬೆಟ್ಟದಲ್ಲಿ ಒತ್ತುವರಿ ಆಗಿದ್ದ 11 ಎಕರೆ ಜಾಗವನ್ನು ತೆರವು ಮಾಡಲಾಗಿದೆ. ಉಳಿದ ಜಾಗ ತೆರವುಗೊಳಿಸಲು ಸೂಚನೆ ನೀಡಲಾಗಿದೆ.

ರಾಮಲಿಂಗಾರೆಡ್ಡಿ, ಸಚಿವ

ಪ್ರಧಾನಿ ನರೇಂದ್ರ ಮೋದಿ ವಿರುದ್ಧ ಸಿಎಂ ಸಿದ್ದರಾಮಯ್ಯ ಕಿಡಿ

ಮೋದಿ ಸರಕಾರಕ್ಕೆ ಸೊನ್ನೆ ಮಾರ್ಕ್ಸ್

ಮೈಸೂರು: ಮೋದಿ ಏನು ಹೇಳಿದ್ದರೋ ಅದ್ಯಾವುದನ್ನೂ ಮಾಡಲಿಲ್ಲ. ಆದರೂ ಅವರಿಗೆ ಮೀಡಿಯಾದವರು ಹೆಚ್ಚು ಪ್ರಚಾರ ಕೊಡುತ್ತಾರೆ ಎಂದು ಮುಖ್ಯಮಂತ್ರಿ ಸಿದ್ದ

ರಾಮಯ್ಯ ಕೇಂದ್ರ ಸರಕಾರದ ವಿರುದ್ಧ ಹರಿಹಾಯ್ದರು.

ಪ್ರಧಾನಿ ನರೇಂದ್ರಮೋದಿ ನೇತೃತ್ವದ ಕೇಂದ್ರ ಸರಕಾರ 11 ವರ್ಷ ಪೂರೈಸಿದ ವಿಚಾರ ಹಿನ್ನೆಲೆಯಲ್ಲಿ ಮೈಸೂರಿನಲ್ಲಿ ಮಾಧ್ಯಮಗಳೊಂದಿಗೆ ಮಾತನಾಡಿದ ಅವರು, ಮೋದಿ ಸರಕಾರಕ್ಕೆ ಸೊನ್ನೆ ಮಾರ್ಕ್ಸ್ ನೀಡುವುದಾಗಿ ಹೇಳಿದರು.

ಅಚ್ಛೇ ದಿನ್ ಆಯೇಗಾ ಅಂದ್ರಲ್ಲ ಏನಾಯ್ತು.? ಪ್ರತಿ ವರ್ಷ 2 ಕೋಟಿ ಉದ್ಯೋಗ ಕೊಡ್ತೀನಿ ಅಂದ್ರಲ್ಲ ಏನಾಯ್ತು?. ರೈತರ ಸಮಸ್ಯೆ ಬಗೆಹರಿಸಿದ್ರಾ?, ರೈತರು ಸತತ ಒಂದು ವರ್ಷ ಯಾಕೆ ಚಳವಳಿ ಮಾಡಿದರು? ಎಂದು ಮಾರ್ಮಿಕವಾಗಿ ಪ್ರಶ್ನಿಸಿದರು.

ನಮ್ಮ ಗ್ಯಾರಂಟಿ ಯೋಜನೆಗಳನ್ನು ಕೊಡಲಿಕ್ಕೆ ಆಗೋದಿಲ್ಲ, ಸರಕಾರ ದಿವಾಳಿಯಾ ಗಲಿದೆ ಅಂದರು. ಈಗ ಅವರೇ ನಮ್ಮ ಯೋಜನೆಗಳನ್ನು ಕಾಪಿ ಮಾಡಿದ್ದಾರೆ. ಮಧ್ಯ ಪ್ರದೇಶ, ರಾಜಸ್ಥಾನ, ಯುಪಿ, ದೆಹಲಿಯಲ್ಲಿ ನಮ್ಮ ಯೋಜನೆಗಳನ್ನು ಕಾಪಿ ಮಾಡಿದ್ದಾರೆ. ಗುಜರಾತ್ ಸಿಎಂ ಆಗಿದ್ದಾಗ 50% ಟ್ಯಾಕ್ಸ್ ವಾಪಸ್ ನೀಡಬೇಕು ಅಂದರು. ಪಿಎಂ ಆದ ಬಳಿಕ ಇವರು ಮಾಡಿದ್ದೇನು?. ನಿರ್ಮಲಾ ಸೀತಾರಾಮನ್ ಅನುದಾನ ಕೊಡ್ತೀನಿ ಅಂದ್ರು, ಕೊಟ್ರಾ. ಬಿಜೆಪಿಯವರು ಇದನ್ನು ಕೇಳಿ ಅಂದ್ರೇ ಕೇಳ್ತಿಲ್ಲ. ಜನರಿಗೆ ಬರೀ ಸುಳ್ಳು ಹೇಳಿ ಕೊಂಡು ಓಡಾಡ್ತಿದ್ದಾರೆ ಎಂದು ಕಟುವಾಗಿ ಟೀಕಿಸಿದರು.

ಯದುವೀರ್ ಸಮರ್ಥನೆ

ನರೇಂದ್ರಮೋದಿ ಪ್ರಧಾನಿಯಾಗಿ 11 ವರ್ಷ ಪೂರೈಸಿದ್ದಕ್ಕೆ ಸಿಎಂ ಸಿದ್ದರಾಮಯ್ಯ ಟೀಕಿಸಿದ ವಿಚಾರ ಕುರಿತು ಪ್ರತಿಕ್ರಿಯಿಸಿರುವ ಸಂಸದ ಯದುವೀರ್ ಕೃಷ್ಣದತ್ತ ಚಾಮರಾಜ ಒಡೆಯರ್, ಪ್ರಧಾನಿ ಮೋದಿಯವರನ್ನು ದೇಶದ ಸಮಸ್ತ ಜನರು 3 ಬಾರಿ ಆಯ್ಕೆ ಮಾಡಿದ್ದಾರೆ. ಮೋದಿ ಅಧಿಕಾರಕ್ಕೆ ಬಂದಾಗಿನಿಂದ ತೆರಿಗೆಯಲ್ಲಿ ಪರಿವರ್ತನೆಯಾಗಿದೆ. ಮೊದಲೆರಡು ಅವಧಿಯ 10 ವರ್ಷಗಳಲ್ಲಿ ಅನೇಕ ಯೋಜನೆಗಳು ಜಾರಿಗೆ ಬಂದಿವೆ ಎಂದರು.

ಭದ್ರಾ ಮೇಲ್ದಂಡೆ ಯೋಜನೆಗೆ 5,300 ಕೋಟಿ ಕೊಟ್ರಾ?

ವಿತ್ತ ಸಚಿವೆ ನಿರ್ಮಲಾ ಸೀತಾರಾಮನ್ ಭದ್ರಾ ಮೇಲ್ದಂಡೆ ಯೋಜನೆಗೆ 5,300 ಕೋಟಿ ಕೊಡುತ್ತೇವೆ ಎಂದಿದ್ದರು, ಕೊಟ್ರಾ? ರಾಜ್ಯಕ್ಕೆ 11,495 ಕೋಟಿ ಕೊಡಬೇಕು ಎಂದು 15ನೇ ಹಣಕಾಸು ಆಯೋಗ ಶಿಫಾರಸು ಮಾಡಿತ್ತು. ಕೊಟ್ಟರಾ? ಇವೆಲ್ಲವೂ ಮುಖ್ಯವಾದವಲ್ಲವೇ? ಕರ್ನಾಟಕಕ್ಕೆ ಅನ್ಯಾಯ ಆಗುತ್ತಿದೆಯಲ್ಲಾ ಆ ಬಗ್ಗೆ ಪ್ರಶ್ನಿಸಿರೆಂದು ಬಿಜೆಪಿಯವರಿಗೆ ಹೇಳಿದರೆ, ಅವರು ಜನರಿಗೆ ಸುಳ್ಳುಗಳನ್ನು ಹೇಳಿ ಅಪಪ್ರಚಾರ ಮಾಡುತ್ತಿದ್ದಾರೆ' ಎಂದು ಸಿಎಂ ಸಿದ್ದರಾಮಯ್ಯ ವಾಗ್ದಾಳಿ ನಡೆಸಿದರು.

ಹೊರ ಗುತ್ತಿಗೆ ಆಧಾರದಲ್ಲಿ ಉದ್ಯೋಗ ಕೊಡಿಸುವ ಭರವಸೆ

ಮೃತ ಶಿವು ಕುಟುಂಬಕ್ಕೆ ಪರಿಹಾರ ವಿತರಣೆ

ಯಾದಗಿರಿ: ಬೆಂಗಳೂರಿನ ಚಿನ್ನಸ್ವಾಮಿ ಕ್ರೀಡಾಂಗಣದಲ್ಲಿ ಸಂಭವಿಸಿದ ಕಾಲ್ತುಳಿತಕ್ಕೆ ಸಿಕ್ಕಿ ಮೃತಪಟ್ಟ ತಾಲೂಕಿನ ಹೊನಗೇರಾದ ಶಿವಲಿಂಗನ ಕುಟುಂಬಸ್ಥರಿಗೆ ಸೋಮವಾರ ಸರಕಾರದ 25 ಲಕ್ಷ ರು. ಪರಿಹಾರ ಧನದ ಚೆಕ್ ವಿತರಿಸಲಾಯಿತು.

ಮೃತ ಶಿವಲಿಂಗನ ಮನೆಗೆ ಭೇಟಿ ನೀಡಿದ ಜಿಲ್ಲಾ ಉಸ್ತುವಾರಿ ಸಚಿವ ಶರಣಬಸಪ್ಪ ದರ್ಶನಾಪುರ ಕುಟುಂಬಸ್ಥರಿಗೆ ಸಾಂತ್ವನ ಹೇಳಿ ಚೆಕ್ ವಿತರಿಸಿದರು.

ಶಿವಲಿಂಗನ ತಂದೆ ಚಂದಪ್ಪ, ತಾಯಿ ಲಕ್ಷ್ಮೀ, ಅಣ್ಣ ಹೊನ್ನಪ್ಪ ಸಚಿವರ ಮುಂದೆ ತಮ್ಮ ಅಳಲು ತೋಡಿಕೊಂಡರು. ಕುಟುಂಬಸ್ಥರನ್ನು ಸಂತೈಸಿದ ಸಚಿವರು ದುರಂತದ ಬಗ್ಗೆ ವಿಷಾದ ವ್ಯಕ್ತಪಡಿಸಿದರು. ನಡೆಯಬಾರದ ಘಟನೆ ನಡೆದಿದೆ. ವಿಧಿಯಾಟ, ಎದೆಗುಂದದೇ ಬದುಕು ಸಾಗಿಸಿ. ಮಗನನ್ನು ತಂದು ಕೊಡಲು ಯಾರಿಂದಲ್ಲೂ ಸಾಧ್ಯವಿಲ್ಲ. ಇನ್ನೊಬ್ಬ ಮಗ ಹೊನ್ನಪ್ಪನಲ್ಲಿಯೇ ಶಿವಲಿಂಗನನ್ನು ನೋಡಿ. ಸರಕಾರದ ಪರಿಹಾರ ಧನವನ್ನು ಸದ್ಬಳಕೆ ಮಾಡಿಕೊಳ್ಳಿ ಸಲಹೆ ನೀಡಿದರು. ಶಿವು ಅಣ್ಣ ಹೊನ್ನಪ್ಪನಿಗೆ ಮೆಡಿಕಲ್ ಕಾಲೇಜಿನಲ್ಲಿ ಹೊರ ಗುತ್ತಿಗೆ ಆಧಾರದ ಉದ್ಯೋಗ ಕೊಡಿಸುವ ಭರವಸೆ ನೀಡಿದರು.

ಶಾಸಕ ಚನ್ನಾರಡ್ಡಿ ಪಾಟೀಲ್ ತುನ್ನೂರು, ಡಿಸಿ ಡಾ. ಸುಶೀಲಾ, ಹೆಚ್ಚುವರಿ ಡಿಸಿ ಶರಣಬಸಪ್ಪ ಕೊಟಪ್ಪಗೋಳ, ಎಸಿ ಡಾ.ಹಂಪಣ್ಣ ಸಜ್ಜನ್ ಇತರರಿದ್ದರು.

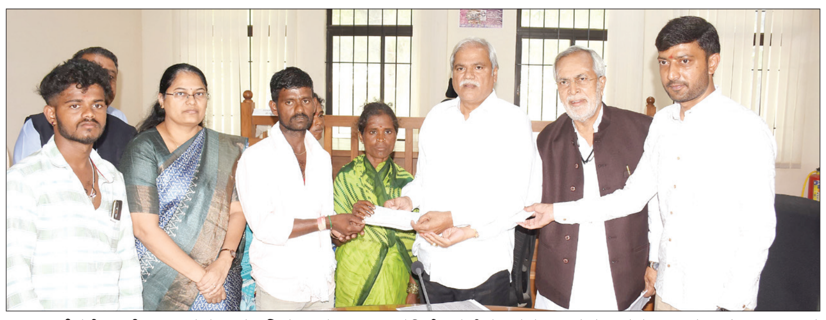

ಕಾಲ್ತುಳಿತಕ್ಕೆ ಸಿಕ್ಕಿ ಸಾವನ್ನಪ್ಪಿದ ಶಿವು, ಕುಟುಂಬಸ್ಥರಿಗೆ ಸಚಿವ ಶರಣಬಸಪ್ಪ ದರ್ಶನಾಪೂರ್ 25 ಲಕ್ಷ ರು.ಪರಿಹಾರದ ಚೆಕ್ ವಿತರಿಸಿದರು.

ಅಕ್ಷತಾ ಕುಟುಂಬಕ್ಕೆ 25 ಲಕ್ಷ ರು. ಪರಿಹಾರ

ಕಾರವಾರ: ಬೆಂಗಳೂರಿನಲ್ಲಿ ಆರ್‌ಸಿಬಿ ವಿಜಯೋತ್ಸವದ ವೇಳೆ ಕಾಲ್ತುಳಿತಕ್ಕೆ ಒಳಗಾಗಿ ಮೃತಪಟ್ಟ ಸಿದ್ದಾಪುರದ ಗೃಹಿಣಿ ಅಕ್ಷತಾ ಅವರ ಕುಟುಂಬದವರಿಗೆ ಸರಕಾರದ ವತಿಯಿಂದ 25 ಲಕ್ಷ ರು. ಪರಿಹಾರದ ಚೆಕ್‌ನ್ನು ಶಿರಸಿ-ಸಿದ್ದಾಪುರ ಶಾಸಕ ಭೀಮಣ್ಣ ನಾಯ್ಕ ಸೋಮವಾರ ಮೃತರ ಮನೆಗೆ ತೆರಳಿ ವಿತರಿಸಿದರು.

ನಂತರ ಮಾತನಾಡಿದ ಅವರು, ಆರ್‌ಸಿಬಿ ವಿಜಯೋತ್ಸವ ವೇಳೆ ಕಾಲ್ತುಳಿತಕ್ಕೆ ಒಳಗಾದ ಕುಟುಂಬಕ್ಕೆ ರಾಜ್ಯ ಸರಕಾರ ಘೋಷಣೆ ಮಾಡಿದ 25 ಲಕ್ಷ ಪರಿಹಾರವನ್ನು ಮೃತ ಕುಟುಂಬದ ಮನೆ ಬಾಗಿಲಿಗೆ ತೆರಳಿ ಕುಟುಂಬಸ್ಥರಗೆ ಚೆಕ್ ವಿತರಿಸಲಾಗಿದೆ ಎಂದರು. ಈ ಪರಿಹಾರದ ಹಣದಿಂದ ಮೃತರ ಕುಟುಂಬಸ್ಥರ ದುಃಖವನ್ನು ಭರಿಸಲು ಸಾಧ್ಯವಿಲ್ಲ. ಈ ಘಟನೆ ನಡೆಯಬಾರದಿತ್ತು ಆದರೆ ನಡೆದಿದೆ. ಈ ನೋವುನ್ನು ಭರಿಸುವ ಶಕ್ತಿಯನ್ನು ಹಾಗೂ ಕುಟುಂಬಕ್ಕೆ ಆತ್ಮಸ್ಥೈರ್ಯ ತುಂಬಿ ಜನ ಸಾಮಾನ್ಯರ ಜತೆ ಬೆರೆಯುವಂತ ಶಕ್ತಿ ಆ ಪರಮಾತ್ಮ ನೀಡಲಿ ಎಂದರು.

ಕಾಲ್ತುಳಿತಕ್ಕೆ ಒಳಗಾಗಿ ಮೃತಪಟ್ಟ ಸಿದ್ದಾಪುರದ ಗೃಹಿಣಿ ಅಕ್ಷತಾ ಅವರ ಕುಟುಂಬದವರಿಗೆ ಸರಕಾರದ ವತಿಯಿಂದ 25 ಲಕ್ಷ ರು. ಪರಿಹಾರದ ಚೆಕ್‌ನ್ನು ಶಾಸಕ ಭೀಮಣ್ಣನಾಯ್ಕ ಮೃತರ ಮನೆಗೆ ತೆರಳಿ ವಿತರಿಸಿದರು.

ರಾಜ್ಯ ಸರಕಾರದ ವಿರುದ್ಧ ಬಿ.ವೈ.ವಿಜಯೇಂದ್ರ ಆಕ್ರೋಶ

ಪೊಲೀಸರ ಗೂಂಡಾಗಿರಿ ಮುಂದುವರಿದರೆ ಹೋರಾಟ

ಮಂಗಳೂರು: ನಮ್ಮ ಕಾರ್ಯಕರ್ತರು ಸಮಾಧಾನದಿಂದ ಇದ್ದಾರೆ ಎನ್ನುವುದನ್ನು ದೌರ್ಬಲ್ಯ ಎಂದುಕೊಳ್ಳಬೇಡಿ. ಕಾರ್ಯಕರ್ತರ ಮನೆಗೆ ಮಧ್ಯರಾತ್ರಿ ನುಗ್ಗಿ ಪೊಲೀಸರು ಗೂಂಡಾಗಿರಿ ಮಾಡುವುದನ್ನು ಮುಂದುವರಿಸಿ ದರೆ ಬೀದಿಗಿಳಿದು ಹೋರಾಟ ಮಾಡಲಿದ್ದೇವೆ. ಆಂದೋಲನ ರೂಪಿಸುತ್ತೇವೆ ಎಂದು ಬಿಜೆಪಿ ರಾಜ್ಯಾಧ್ಯಕ್ಷ ಬಿ.ವೈ.ವಿಜಯೇಂದ್ರ ಎಚ್ಚರಿಕೆ ನೀಡಿದರು.

ಸುದ್ದಿಗಾರರೊಂದಿಗೆ ಮಾತನಾಡಿ, ಜಿಲ್ಲಾಡಳಿತ, ಎಸ್ಪಿ, ಕಮಿಷನರ್ ಭೇಟಿಯಾಗಿ ತಿಳಿಸಿದ್ದೇವೆ. ಸುಹಾಸ್ ಶೆಟ್ಟಿ ಹತ್ಯೆ ಪ್ರಕರಣ ಬಳಿಕ ಕಾನೂನು ಸುವ್ಯವಸ್ಥೆ ನೆಪದಲ್ಲಿ ಪೊಲೀಸ್ ಇಲಾಖೆ ಗೂಂಡಾ ವರ್ತನೆ ಮಾಡಲಾಗುತ್ತಿದೆ. ಮಧ್ಯರಾತ್ರಿ ಕಾರ್ಯಕರ್ತರ ಮನೆಗೆ ಭೇಟಿ ಮಾಡುವುದು, ಸಂಘ ಪರಿವಾರದ ಮುಖಂಡರ ಗುರಿಯಾಗಿಸುವುದು, ರಾತ್ರಿ ಭಾವಚಿತ್ರ ತೆಗೆಯುವುದು, ರಿವಾಲ್ವರ್ ತೋರಿ ಬೆದರಿಕೆ ಹಾಕುವ ಪ್ರವೃತ್ತಿ ಹೆಚ್ಚಿದೆ ಎಂದರು. ಮುಖಂಡರಾದ ಆರ್. ಅಶೋಕ್, ಛಲವಾದಿ ನಾರಾಯಣಸ್ವಾಮಿ, ರವಿಕುಮಾರ್, ಮಾಜಿ ಸಚಿವ ಡಿ.ವಿ.ಸದಾನಂದ ಗೌಡ, ಅರವಿಂದ ಬೆಲ್ಲದ್ ಮುಂತಾದವರು ನಿಯೋಗದಲ್ಲಿ ಭಾಗಿಯಾಗಿದ್ದರು.

ಸುಹಾಸ್ ಶೆಟ್ಟಿ ಕೊಲೆಯಲ್ಲಿ ನಿಷೇಧಿತ ಸಂಘಟನೆ ಪಿಎಫ್‌ಐ ಪಾತ್ರ ಇರುವ ಸಂಶಯ ಇರುವುದರಿಂದ ಎನ್‌ಐಎ ತನಿಖೆ ಕೈಗೆತ್ತಿಕೊಂಡಿದೆ. ನಾವೇನೂ ಪೊಲೀಸರಿಂದ ಉಪಕಾರ ಬಯಸುತ್ತಿಲ್ಲ, ಆದರೆ ಸರಕಾರದ ಒತ್ತಡಕ್ಕೆ ಮಣಿದರೆ ಬೆಂಗಳೂರಿನಲ್ಲಿ ಆರ್‌ಸಿಬಿ ವಿಜಯೋತ್ಸವ ಕಾಲ್ತುಳಿತದ ಪ್ರಕರಣದಂತೆ ಇಲ್ಲೂ ಪೊಲೀಸರ ತಲೆದಂಡ ಆಗುವ ಸಾಧ್ಯತೆ ಇದೆ.

-ವಿಜಯೇಂದ್ರ, ಬಿಜೆಪಿ ರಾಜ್ಯಾಧ್ಯಕ್ಷ

ಲವ್ ಜಿಹಾದ್, ಗೋಹತ್ಯೆ ಎಲ್ಲವೂ ನಿಲ್ಲಬೇಕು

ಕಾಂಗ್ರೆಸ್ ಸರಕಾರ ಕೆಲ ತಿಂಗಳ ಹಿಂದೆ ಕೋಮು ನಿಗ್ರಹ ದಳ ಸ್ಥಾಪನೆ ಮಾಡಿದೆ. ಅದರ ನಂತರ ಇದು ಹೆಚ್ಚಾಗಿದೆ. ಕೋಮು ನಿಗ್ರಹ ದಳ ಇರುವುದೇ ಹಿಂದೂ ಕಾರ್ಯಕರ್ತರ ಗುರಿ ಮಾಡಲು. ಹಿಂದೂಗಳ ಭದ್ರಕೋಟೆಯಲ್ಲಿ ಭಯ ಹುಟ್ಟುಹಾಕುವ ಷಡ್ಯಂತ್ರ ಇದು. ಪೊಲೀಸರು ಸರಕಾರದ ಕೈಗೊಂಬೆಯಾಗಿ ಕೆಲಸ ಮಾಡುತ್ತಿದ್ದಾರೆ. ಈ ಎಲ್ಲಾ ಅಂಶಗಳನ್ನೂ ಪೊಲೀಸರಿಗೆ ತಿಳಿಸಿದ್ದೇವೆ. ಇನ್ನು ಮುಂದೆ ಇದು ಆಗದಂತೆ ಭರವಸೆ ಕೊಟ್ಟಿದ್ದಾರೆ. ಲವ್ ಜಿಹಾದ್, ಗೋಹತ್ಯೆ, ಮಾದಕ, ಮರಳು ಮಾಫಿಯಾ ಎಲ್ಲವೂ ನಿಲ್ಲಬೇಕು, ಆಗ ಎಲ್ಲ ಸರಿಯಾಗುತ್ತದೆ ಎಂದು ವಿಜಯೇಂದ್ರ ಹೇಳಿದರು.

ಮೊಮ್ಮಗ ಮನೋಜ್ ಅಗಲಿಕೆ ನೋವಲ್ಲೇ ಪ್ರಾಣಬಿಟ್ಟ ಅಜ್ಜಿ

ತುಮಕೂರು: ಆರ್‌ಸಿಬಿ ವಿಜಯೋತ್ಸವದ ವೇಳೆ ನಡೆದ ಕಾಲ್ತುಳಿತದಲ್ಲಿ ಮೃತಪಟ್ಟ ಮನೋಜ್ ಸಾವು ಕುಟುಂಬಸ್ಥರನ್ನು ಶೋಕ ಸಾಗರದಲ್ಲಿ

ಮುಳುಗಿಸಿದೆ. ಈ ಇದೇ ನೋವಲ್ಲಿ ಆಘಾತಕ್ಕೊಳಗಾದ ಮನೋಜ್ ಅವರ ಅಜ್ಜಿ ದೇವಿರಮ್ಮ (70) ಕೂಡ ಸೋಮವಾರ ಕುಣಿಗಲ್ ತಾಲೂಕಿನ ನಾಗಸಂದ್ರದಲ್ಲಿ ಮೃತಪಟ್ಟಿದ್ದಾರೆ.

ಆರ್‌ಸಿಬಿ 18 ವರ್ಷದ ಬಳಿಕ ಐಪಿಎಲ್ ಕಪ್ ಗೆದ್ದ ಹಿನ್ನೆಲೆ ವಿಜಯೋತ್ಸವ ಆಚರಿಸಲು ಆಯೋಜಿಸಿದ್ದ ಕಾರ್ಯಕ್ರಮ ನೋಡಲು ಬೆಂಗಳೂರಿನ ಚಿನ್ನಸ್ವಾಮಿ ಕ್ರೀಡಾಂಗಣ ಬಳಿಕ ತೆರಳಿದ್ದ ವೇಳೆ ಸಂಭವಿಸಿದ ಕಾಲ್ತುಳಿತದಲ್ಲಿ ಮನೋಜ್ ಸೇರಿದಂತೆ 11 ಜನ ಸಾವನ್ನಪ್ಪಿ, 50ಕ್ಕೂ ಹೆಚ್ಚು ಮಂದಿ ಗಾಯಗೊಂಡಿದ್ದಾರೆ. ಕಾಲ್ತುಳಿತದಿಂದ ಮೃತಪಟ್ಟವರ ಮನೆ ಯಲ್ಲಿ ಆಕ್ರಂದನ ಮುಗಿಲು ಮುಟ್ಟಿದೆ. ಮನೋಜ್ ಅವರ ತಾಯಿಯ ತಾಯಿಯಾದ ದೇವಿರಮ್ಮ ತೀವ್ರ ಆಘಾತಕ್ಕೆ ಒಳಗಾಗಿ ಸಾವನ್ನಪ್ಪಿದ್ದಾರೆ.

ಉಳುಮೆ ವಿಚಾರಕ್ಕೆ ವೃದ್ಧನ ಕೊಲೆ

ಹುಬ್ಬಳ್ಳಿ: ಜಮೀನು ಗುತ್ತಿಗೆ ಮಾಡುವ ವಿಚಾರಕ್ಕೆ ಆರಂಭವಾದ ಜಗಳ ವೃದ್ಧನ ಕೊಲೆಯಲ್ಲಿ ಅಂತ್ಯವಾದ ಘಟನೆ ಹುಬ್ಬಳ್ಳಿ ಹೊರವಲಯದ ಮಂಟೂರು ರಸ್ತೆಯ ಜಮೀನಿನಲ್ಲಿ ನಡೆದಿದೆ. ಬಸಪ್ಪ ಕುಸುಗಲ್ (65) ಕೊಲೆಯಾದ ದುರ್ದೈವಿ. ಜಮೀನಲ್ಲಿ ಗಲಾಟೆ ನಡೆದ ವೇಳೆ ಬಸಪ್ಪ ಕುಸುಗಲ್ ಎಂಬಾತನನ್ನು ಎದೆಗೆ ಒದ್ದು ಕೊಲೆ ಮಾಡಲಾಗಿದೆ ಎನ್ನಲಾಗಿದೆ. ನಿಂಗರೆಡ್ಡಿ, ದೊಡ್ಡರೆಡ್ಡಿ ಎನ್ನುವವರ ಮೇಲೆ ಕೊಲೆ ಆರೋಪವಿದೆ. ಮಹಾದೇವಿ ಗಂಜಾಳ ಎಂಬುವವರು ತಮ್ಮ 3 ಎಕರೆ ಜಮೀನನ್ನು ಹಲವು ವರ್ಷಗಳಿಂದ ನಿಂಗರೆಡ್ಡಿ, ದೊಡ್ಡರೆಡ್ಡಿಗೆ ಗುತ್ತಿಗೆ ಉಳುಮೆಗೆ ಕೊಟ್ಟಿದ್ದರು.

ದಯಾನಂದ್ ಒಬ್ಬ ಸಮರ್ಥ, ನಿಷ್ಠಾವಂತ ಅಧಿಕಾರಿ: ಪ್ರತಾಪ್ ಸಿಂಹ

ಸಿಎಂ ಸಿದ್ದರಾಮಯ್ಯ ಪೊಲೀಸ್ ವಿರೋಧಿ

ಮೈಸೂರು: ಇಷ್ಟು ದಿನ ಹಿಂದೂ ವಿರೋಧಿ ಆಗಿದ್ದ ಸಿಎಂ ಸಿದ್ದರಾಮಯ್ಯ, ಈಗ ಪೊಲೀಸ್ ಇಲಾಖೆಯ ವಿರೋಧಿ ಆಗಿದ್ದಾರೆ ಎಂದು ಮಾಜಿ ಸಂಸದ ಪ್ರತಾಪ್ ಸಿಂಹ ಆರೋಪಿಸಿದರು.

ಹಿಂದುಳಿದವರ ಉದ್ಧಾರಕ ಎಂದು ಹೇಳುವ ಸಿಎಂ ಸಿದ್ದರಾಮಯ್ಯ ವಾಲ್ಮೀಕಿ ಸಮುದಾಯದ ನಿಷ್ಠಾವಂತ ಅಧಿಕಾರಿ ದಯಾನಂದ್ ಅವರನ್ನು ಯಾಕೆ ಟಾರ್ಗೆಟ್ ಮಾಡಿದ್ದಾರೆ? ದಯಾನಂದ್ ಒಬ್ಬ ಸಮರ್ಥ ನಿಷ್ಠಾವಂತ ಅಧಿಕಾರಿ. ನಾಯಕ ಸಮುದಾಯದ ವ್ಯಕ್ತಿಯ ಮೇಲೆ ನಿಮಗೆ ಯಾಕೆ ಇಷ್ಟು ಕೋಪ ಎಂದು ಕೇಳಿದರು. ಪೊಲೀಸ್ ಇಲಾಖೆ ಅನ್ ಫಿಟ್ ಅಲ್ಲ. ರಾಜ್ಯ ಸರಕಾರ ಅನ್ ಫಿಟ್. ಘಟನೆ ನಡೆದು ಒಂದು ವಾರವಾದರೂ ಸಿಎಂ ಸಿದ್ದರಾಮಯ್ಯ ನೈತಿಕ ಹೊಣೆ ಹೊತ್ತಿಲ್ಲ. ಸಿಎಂ ನಾಲ್ಕು ಹನಿ ಕಣ್ಣೀರು ಹಾಕಿಲ್ಲ. ಅನುಕಂಪ, ಪಶ್ಚಾತ್ತಾಪದ ಮಾತು ಬಂದಿಲ್ಲ. ಸಿಎಂ ರಾಜಕೀಯ ಕಾರ್ಯದರ್ಶಿ ಗೋವಿಂದರಾಜ್ ಅವರನ್ನು ಯಾಕೆ ತೆಗೆದು ಹಾಕಿದಿರಿ?. ಮೊದಲು ಈ ರಹಸ್ಯ ಬಿಚ್ಚಿಡಿ ಎಂದು ಸೂಚ್ಯವಾಗಿ ಪ್ರಶ್ನಿಸಿದರು.

ಸಿಎಂ ತಮ್ಮ ಮೊಮ್ಮಗನಿಗೆ ಫೋಟೋಗ್ರಾಫ್, ಆಟೋಗ್ರಾಫ್ ಕೊಡಿಸಲು ಓಡುತ್ತಿದ್ದರೇನೋ. ಅದಕ್ಕೆ ಕಾಲ್ತುಳಿತದ ವಿಚಾರ ಗೊತ್ತಾಗಿಲ್ಲ. ಸತ್ಯವತಿ ಯಾಕೆ ಒತ್ತಡ ಹೇರಿ ಕಾರ್ಯಕ್ರಮ ಮಾಡಿಸಿದರು. ಯಾಕೆ ಅವರನ್ನು ಇನ್ನೂ ನೀವು ಸಸ್ಪೆಂಡ್ ಮಾಡಿಲ್ಲ. ಯಾಕೆ ಅವರನ್ನು ರಕ್ಷಣೆ ಮಾಡುತ್ತಿದ್ದೀರಿ? ಸತ್ಯವತಿ ಅವರು ಯಾಕೆ ಅಭಿಮಾನಿಗಳಿಗೆ ಚಿನ್ನಸ್ವಾಮಿ ಸ್ಟೇಡಿಯಂಗೆ ಹೋಗಿ ಅಂತ ಹೇಳಿದರು?.

ಪ್ರತಾಪ್ ಸಿಂಹ, ಮಾಜಿ ಸಂಸದ

ವಿಶ್ವವಾಣಿ

ಸಂಪಾದಕೀಯ

ಮರಗಳಿಗೆ ಕೊಡಲಿ ಬೀಳದಿರಲಿ

ಕೇವಲ ನಾಲ್ಕು ದಿನಗಳ ಹಿಂದೆ (ಜೂನ್ 6) ವಿಶ್ವ ಪರಿಸರ ದಿನದಂದು ನಮ್ಮ ನಾಯಕರೆಲ್ಲರೂ ಪರಿಸರ ಸಂರಕ್ಷಣೆಯ ಬಗ್ಗೆ ಅತೀವ ಕಳಕಳಿ ತೋರಿಸಿದ್ದಾರೆ. ಈ ಕಳಕಳಿ ಕೇವಲ ಭಾಷಣಕ್ಕೆ ಸೀಮಿತ ಎನ್ನುವುದು ಈಗ ಸ್ಪಷ್ಟವಾಗಿದೆ. ಕಾಂಕ್ರೀಟ್ ಕಾಡಾಗುತ್ತಿರುವ ಬೆಂಗಳೂರಿನಲ್ಲಿ ಎರಡು ಯೋಜನೆಗಳಿಗಾಗಿ ಸುಮಾರು ಒಂದು ಸಾವಿರ ಮರಗಳಿಗೆ ಕತ್ತರಿ ಹಾಕಲು ಸರಕಾರ ಮುಂದಾಗಿರುವುದು ದುರದೃಷ್ಟಕರ. ಕರ್ನಾಟಕ ರಾಜ್ಯ ಪೊಲೀಸ್ ವಸತಿ ಮತ್ತು ಮೂಲಸೌಕರ್ಯ ಅಭಿವೃದ್ಧಿ ನಿಗಮವು ದೇವನಹಳ್ಳಿಯಲ್ಲಿ ಹೊಸ ವಸತಿ ರಹಿತ ಕಟ್ಟಡ ಮತ್ತು ರಸ್ತೆ ನಿರ್ಮಾಣಕ್ಕಾಗಿ 626 ಮರಗಳನ್ನು ಕಡಿಯಲು ರಾಜ್ಯ ಅರಣ್ಯ ಇಲಾಖೆಯಿಂದ ಅನುಮತಿ ಕೋರಿದೆ. ಇದು 600 ಕೈದಿಗಳಿಗೆ ಸ್ಥಳಾವಕಾಶ ಕಲ್ಪಿಸಲು ವಿನ್ಯಾಸಗೊಳಿಸಲಾದ ಪ್ರಸ್ತಾವಿತ ಕೇಂದ್ರ ಜೈಲು ಸಂಕೀರ್ಣದ ಭಾಗವಾಗಿದೆ. ಇದೇ ವೇಳೆ ರೈಲ್ವೆ ಸಚಿವಾಲಯದ ಅಡಿಯಲ್ಲಿ ಬರುವ ರೈಲ್ವೆ ಭೂ ಅಭಿವೃದ್ಧಿ ಪ್ರಾಧಿಕಾರವು 368 ಮರಗಳನ್ನು ಕಡಿಯಲು ಮತ್ತೊಂದು ಪ್ರಸ್ತಾವನೆ ಮುಂದಿಟ್ಟಿದೆ. ಬೆಂಗಳೂರಿನ ಕಂಟೋನ್ಮೆಂಟ್ ರೈಲ್ವೆ ನಿಲ್ದಾಣದ ಎದುರು ಎಂಟೂವರೆ ಎಕರೆ ವಿಸ್ತೀರ್ಣದಲ್ಲಿ ಬೆಳೆದು ನಿಂತ ಮರಗಳನ್ನು ಕಡಿದು ಖಾಲಿ ಜಾಗವನ್ನು ಖಾಸಗಿ ಡೆವಲಪರ್‌ಗಳಿಗೆ 60 ವರ್ಷಗಳಿಗೆ ಲೀಸ್ ಕೊಡುವ ಯೋಜನೆ ಇದು. ಲೀಸ್‌ನಿಂದ ಬರುವ 300 ಕೋಟಿ ರು. ಮೊತ್ತವನ್ನು ಬೆಂಗಳೂರಿನ ಸಬರ್ಬನ್ ರೇಲ್ವೆ ಮಾರ್ಗದ ನಿರ್ಮಾಣಕ್ಕೆ ಬಳಸುವ 'ದೂರದೃಷ್ಟಿ' ಯೋಜನೆ ರೂಪಿಸಿದವರ ನಗರಾಭಿವೃದ್ಧಿ 'ಕಾಳಜಿ'ಯನ್ನು ಮೆಚ್ಚಲೇಬೇಕು. ದೇವನಹಳ್ಳಿಯಲ್ಲಿ ಜೈಲು ನಿರ್ಮಾಣ ಸಂಬಂಧ ಬಿಬಿಎಂಪಿ 2025ರ ಏಪ್ರಿಲ್‌ನಲ್ಲಿ ಸಾರ್ವಜನಿಕ ಪ್ರತಿಕ್ರಿಯೆ ಆಹ್ವಾನಿಸಿತ್ತು. ಇದೀಗ ಕರ್ನಾಟಕ ವೃಕ್ಷ ಸಂರಕ್ಷಣಾ ಕಾಯ್ದೆ ಪ್ರಕಾರ, 2025ರ ಮೇ 31ರಂದು ಸಾರ್ವಜನಿಕ ಸೂಚನೆಯನ್ನು ಹೊರಡಿಸಿದ್ದು, ಆಕ್ಷೇಪಣೆಗಳನ್ನು ಸಲ್ಲಿಸಲು ನಾಗರಿಕರಿಗೆ ಹತ್ತು ದಿನಗಳ ಕಾಲಾವಕಾಶ ನೀಡಿದೆ. ಎತ್ತಿನ ಹೊಳೆ, ಎಕ್ಸ್‌ಪ್ರೆಸ್ ಹೆದ್ದಾರಿ ಸೇರಿದಂತೆ ಹತ್ತಾರು ಯೋಜನೆಗಳಿಗೆ ಇತ್ತೀಚಿನ ವರ್ಷಗಳಲ್ಲಿ ಲಕ್ಷಾಂತರ ಮರಗಳನ್ನು ಉರುಳಿಸಲಾಗಿದೆ. ಇದಕ್ಕೆ ಪರ್ಯಾಯವಾಗಿ ಗಿಡಗಳನ್ನು ನೆಡಲಾಗಿದೆ ಎಂದು ಸರಕಾರ ನ್ಯಾಯಾಲಯದ ಮುಂದೆ ವಾಗ್ದಾನ ಮಾಡಿದೆ. ಆದರೆ ಎಲ್ಲೂ ಹೊಸ ಅರಣ್ಯ ಸೃಷ್ಟಿಯಾದ ಉದಾಹರಣೆಗಳಿಲ್ಲ. ಬೆಳೆದು ನಿಂತ ಮರಗಳನ್ನು ಉರುಳಿಸಿ ಬೆಂಗಳೂರು ಮತ್ತು ಸುತ್ತಮುತ್ತಲ ಪ್ರದೇಶವನ್ನು ಬರಡಾಗಿಸುವ ಈ ಯೋಜನೆಗಳನ್ನು ಸರಕಾರ ಕೈಬಿಡಬೇಕು. ಕೇವಲ ಒಂದು ಮರ ಉಳಿಸಲು ತನ್ನ ರೈಲ್ವೆ ಮಾರ್ಗವನ್ನು ಬದಲಿಸಿದ ಜಪಾನ್ ದೇಶದ ಉದಾಹರಣೆ ನಮ್ಮ ಆಡಳಿತದ ಕಣ್ತೆರೆಸಬೇಕು.

ಸೊಂಪಾದಕೀಯ

ಮಲ್ಯವರ್ಧಿತ ಸೇವೆ

ಉದ್ಯಮಿ ವಿಜಯ್ ಮಲ್ಯ ಹಲವಾರು ವರ್ಷಗಳಿಂದ ತಮ್ಮ ಸಾಲಕ್ಕಾಗಿ ಹೆಸರು ಮಾಡಿದವರು. ಇದೇ ಕಾರಣಕ್ಕಾಗಿ ಭಾರತ ತೊರೆದು ವಿದೇಶದಲ್ಲಿ ನೆಲೆಸಿರುವ ಅವರ ಮೇಲೆ ಸಾಲ ತೀರಿಸದೆ ತಲೆ ಮರೆಸಿಕೊಂಡಿರುವ ಅಪವಾದ ಇದೆ. ಆದರೆ ಇತ್ತೀಚೆಗೆ ಯೂಟ್ಯೂಬರ್ ಒಬ್ಬರಿಗೆ ಕೊಟ್ಟಿರುವ ಸಂದರ್ಶನದಿಂದಾಗಿ ಮತ್ತೆ ಸುದ್ದಿಯಲ್ಲಿದ್ದಾರೆ ಮಲ್ಯ. ಈ ಸಂದರ್ಶನದಲ್ಲಿ ಅಪರೂಪಕ್ಕೆ ದರ್ಶನ ಕೊಟ್ಟಿರುವ ಮಲ್ಯ ತಮ್ಮ ಟ್ರೇಡ್ ಮಾರ್ಕ್ ಫ್ರೆಂಚ್ ಗಡ್ಡವನ್ನು ಕೊಂಚ ಟ್ರಿಮ್ ಮಾಡಿದ್ದಾರೆ. ಮತ್ತು ತಮ್ಮ ಟ್ರೇಡ್‌ನಲ್ಲಿ ಸಾಲ ಮಾಡಿಕೊಂಡಿದ್ದು ನಿಜ, ಆದರೆ ಅದನ್ನು ಮರುಪಾವತಿ ಮಾಡಿರೋದೂ ನಿಜ ಎಂದು ಹೇಳಿಕೊಂಡಿದ್ದಾರೆ. ಆದರೆ ಭಾರತ ಸರಕಾರ ಅವರನ್ನು ಸಾಲದ ಭಾರದಿಂದ ಆರೋಪ ಮುಕ್ತರನ್ನಾಗಿ ಮಾಡಿಲ್ಲ. ಮತ್ತು ಈಗಲೂ ಅವರು ಅನೇಕ ಮೀಮ್ಸ್‌ಗಳಿಗೆ ಆಹಾರ ಆಗ್ತಾ ಇರೋದಂತೂ ನಿಜ. ಸಾಮಾಜಿಕ ಜಾಲತಾಣಗಳಲ್ಲಂತೂ ಅವರ ಪ್ರತಿ ಪೋಸ್ಟ್‌ಗೆ ಎಸ್‌ಬಿಐ ಬ್ಯಾಂಕ್‌ನ ಹೆಸರಿನಲ್ಲಿ ಸಾಲದ ಬಗ್ಗೆ ಕೇಳಿ ಗೇಲಿ ಮಾಡುವ ಕಾಮೆಂಟ್ ಒಂದು ಇದ್ದೇ ಇರುತ್ತದೆ ಎನ್ನುವ ಹಾಗೆ ಅವರನ್ನು ಚಿತ್ರೀಕರಿಸಲಾಗುತ್ತಿದೆ. ಆದರೆ ಮಲ್ಯ ಅವರ ಪ್ರಕಾರ ಅವರು ಈಗಾಗಲೇ ತೆಗೆದುಕೊಂಡಿರುವ ಹಣಕ್ಕಿಂತ ಹೆಚ್ಚಿನ ಹಣವನ್ನು ಪಾವತಿ ಮಾಡಿದ್ದಾರಂತೆ. ಅಂದರೆ ಬಡ್ಡಿ ಸಮೇತ ಅದನ್ನು ತೀರಿಸಿದ್ದಾರಂತೆ. ಆದರೂ ಅವರ buddyಗಳು ಸೇರಿದಂತೆ ಹಲವರು ಅವರನ್ನು ಬಡ್ಡಿಮಗ ಅಂತಲೇ ಅಂದುಕೊಂಡಿರೋದು ಅವರ ಬೇಸರ. ಹಾಗಾಗಿ ಈ ಮೂಲಕ ತನಗೆ ಸರಕಾರದಿಂದ ಯಾವುದೇ ವಿನಾಯಿತಿ ಸಿಕ್ಕಿಲ್ಲ, ತನಗೆ ಯಾವುದೇ ಮಲ್ಯವರ್ಧಿತ ಸೇವೆ ಸಿಗುತ್ತಿಲ್ಲ. ಬದಲಾಗಿ ನಾನು ಋಣಮುಕ್ತನಾಗಿದ್ದೇನೆ ಎಂದಿದ್ದಾರೆ ಮಲ್ಯ. ಆದರೆ ಇಷ್ಟಾದರೂ ಅವರಿಗೆ ಭಾರತಕ್ಕೆ ಮರಳುವ ಯೋಗ ಮಾತ್ರ ಇನ್ನೂ ಕೂಡಿ ಬಂದಿಲ್ಲ. ಇತ್ತೀಚೆಗೆ ಆರ್‌ಸಿಬಿ ಕಪ್ ಗೆದ್ದಾಗ ಮತ್ತೆ ಬೆಳಕಿಗೆ ಬಂದ ಮಲ್ಯ ಆರ್‌ಸಿಬಿಗೆ ವಿಶ್ ಮಾಡಿದ್ದರು. ಈಗ ಯೂಟ್ಯೂಬ್‌ನಲ್ಲಿ ಸಂದರ್ಶನ ಕೊಡುವ ಮೂಲಕ ಐ ವಿಷ್ ಐ ಕುಡ್ ರಿಟರ್ನ್ ಟು ಇಂಡಿಯಾ ಅಂತ ಅಭಿಪ್ರಾಯ ಪಟ್ಟಿದ್ದಾರೆ. ಈ ಸಂದರ್ಶನ ನೋಡಿದ ಮೇಲಾದರೂ ಸಾಲ ರಿಟರ್ನ್ ಮಾಡಿರುವ ಮಲ್ಯ ಸ್ವದೇಶಕ್ಕೆ ರಿಟರ್ನ್ ಆಗುತ್ತಾರಾ ಅನ್ನೋದನ್ನು ಕಾದು ನೋಡಬೇಕಿದೆ.

ಸಂಪಾದಕರ ಸದ್ಯಶೋಧನೆ

ಯಿಡ್ಡಿಷ್ ಭಾಷೆ ವೈಶಿಷ್ಟ್ಯ

ನೀವು ಯಿಡ್ಡಿಶ್ ಭಾಷೆ ಬಗ್ಗೆ ಕೇಳಿರಬಹುದು. ನಾನು ಇಸ್ರೇಲಿಗೆ ಹೋದಾಗ ಆ ಭಾಷೆ ಬಗ್ಗೆ ಕೇಳಿದ್ದೆ. ಆ ಭಾಷೆಗೆ ಹೀಬ್ರೂ ಅಕ್ಷರಗಳನ್ನೇ ಬಳಸುತ್ತಾರೆ. ಯಿಡ್ಡಿಶ್ ಭಾಷೆಯ ವೈಶಿಷ್ಟ್ಯವೇನೆಂದರೆ ಅದರ ಬಹುತೇಕ ಪದಗಳಿಗೆ ಒಂದಕ್ಕಿಂತ ಹೆಚ್ಚು ಅರ್ಥಗಳಿವೆ. ಆಯಾ ಸನ್ನಿವೇಶ ಮತ್ತು ಸಂದರ್ಭಕ್ಕೆ ತಕ್ಕಂತೆ ಪದಗಳ ಅರ್ಥ ಬದಲಾಗುತ್ತಾ ಹೋಗುತ್ತದೆ. ಇದಕ್ಕೆ ಸಂಬಂಧಿಸಿದಂತೆ ಒಂದು ಜೋಕನ್ನು ನಾನು ಆ ದೇಶದಲ್ಲಿದ್ದಾಗ ಕೇಳಿದ್ದೆ. ಒಮ್ಮೆ ಇಬ್ಬರು ಸೇಲ್ಸ್‌ಮೆನ್‌ಗಳು ತಮ್ಮ ತಮ್ಮಲ್ಲೇ ಮಾತಾಡುತ್ತಿದ್ದರು. ಅವರಲ್ಲೊಬ್ಬ ಬಹಳ ಚಾಲಾಕಿಯಾಗಿದ್ದ. ತನ್ನ ಮಾತು ಮತ್ತು ಹಾಸ್ಯ ಮನೋವೃತ್ತಿಯಿಂದ ಎಲ್ಲರ ಮನಸ್ಸನ್ನು ಸೆಳೆಯುತ್ತಿದ್ದ. ಎಲ್ಲರೂ ಆತನ ಸ್ನೇಹ-ಸಾಮೀಪ್ಯವನ್ನು ಬಯಸುತ್ತಿದ್ದರು. ಆತ ಇದ್ದಲ್ಲಿ ನಗುವಿನ ಹೊನಲು. ಇದನ್ನು ನೋಡಿ ಮತ್ತೊಬ್ಬನಿಗೆ ತನ್ನ ಬಗ್ಗೆಯೇ ಕೀಳರಿಮೆ ಮೂಡಲಾರಂಭಿಸಿತು. ಎಲ್ಲರೂ ಅವನನ್ನು ಇಷ್ಟಪಡುತ್ತಾರೆ, ತನ್ನ ಕಡೆ ಮೂಸಿಯೂ ನೋಡುವುದಿಲ್ಲ ಎಂದು ಅನಿಸಿತು. ಇದನ್ನು ಆತನ ಮುಂದೆಯೇ ತೋಡಿಕೊಂಡ. ಅದಕ್ಕೆ ಆತ ತನ್ನ ಸ್ನೇಹಿತನನ್ನು ಸಮಾಧಾನಪಡಿಸಲು ಯತ್ನಿಸಿದ. 'ನೋಡು, ಅದು ನನ್ನ ಮನೋಭಾವ. ನಾನು ಎಲ್ಲರನ್ನೂ ನಗಿಸುತ್ತೇನೆ, ಅದು ನಿನಗೆ ಸಾಧ್ಯವಾಗದಿರಬಹುದು. ಅಷ್ಟಕ್ಕೆಲ್ಲಾ ಬೇಸರವಾಗಬಾರದು. ನಿನ್ನಲ್ಲೂ ಏನಾದರೂ ವಿಶೇಷ ಗುಣವಿರಲೇಬೇಕು. ಆ ಮೂಲಕ ನೀನೂ ಎಲ್ಲರ ಗಮನ ಸೆಳೆಯಬಹುದು' ಎಂದು ಪ್ರೇರಣೆಯ ಮಾತುಗಳನ್ನು ಹೇಳಿದ. ಆದರೆ ಎರಡನೇ ಸೇಲ್ಸ್‌ಮನ್‌ಗೆ ಏನೂ ಅನಿಸಲಿಲ್ಲ. 'ಇಲ್ಲ, ನನ್ನಲ್ಲಿ ಅಂಥ ಯಾವ ಗುಣವೂ ಇಲ್ಲ. ನಾನು ಬೋರಿಂಗ್ ಪರ್ಸನಾಲಿಟಿ. ನೀನೇ ಹೇಳು, ನಾನು ಏನು ಮಾಡಬೇಕೆಂದು. ನಾನೂ ನಿನ್ನ ಹಾಗೆ ಎಲ್ಲರ ಗಮನ ಸೆಳೆಯಬೇಕು' ಎಂದು ವಿನಂತಿಸಿಕೊಂಡ. ಮೊದಲ ಸೇಲ್ಸ್‌ಮನ್ ಯೋಚನೆಗೆ ಬಿದ್ದ. ತನ್ನ ಸ್ನೇಹಿತನಿಗೆ ಹೇಗಾದರೂ ಸಹಾಯ ಮಾಡಬೇಕು ಎಂದು ನಿರ್ಧರಿಸಿದ. 'ನೋಡು, ನಿನ್ನೆ ಪತ್ರಿಕೆಯಲ್ಲಿ ಓದಿದ್ದೆ. ನಗರದ ಸರ್ಕಸ್ ಕಂಪನಿಯನ್ನು ಮುಚ್ಚುತ್ತಿದ್ದಾರಂತೆ. ಆ ಕಂಪನಿಯಲ್ಲಿ ಒಂದು ಒಂಟೆ ಇದೆಯಂತೆ. ಅದನ್ನು ನೀನೇಕೆ ಖರೀದಿಸಬಾರದು?' ಎಂದು ಕೇಳಿದ. ಎರಡನೇಯ

ಸೇಲ್ಸ್‌ಮನ್, 'ಒಂಟೆ ಖರೀದಿಸಿ ನಾನೇನು ಮಾಡಲಿ?' ಎಂದು ಕೇಳಿದ. ಅದಕ್ಕೆ ಮೊದಲನೆಯವ, 'ನೀನು ಒಂಟೆಯ ಮೇಲೆ ಹೋಗುವಾಗ ಎಲ್ಲರೂ ನಿನ್ನನ್ನು ನೋಡುತ್ತಾರೆ. ನೀನು ಎಲ್ಲರ ಗಮನಸೆಳೆಯಬಹುದು' ಎಂದ. ಆತನಿಗೆ ಐಡಿಯಾ ಹಿಡಿಸಿತು. ಸರಿ ಎರಡನೆಯವ ಹೋಗಿ ಒಂಟೆಯನ್ನು ಖರೀದಿಸಿದ. ಮರುದಿನವೇ ಒಂಟೆಯನ್ನೇರಿ ನಗರದಲ್ಲಿ ತಿರುಗಾಡಲಾರಂಭಿಸಿದ. ಜನರೆಲ್ಲಾ ಅವನನ್ನೇ ನೋಡಲಾರಂಭಿಸಿದರು. ಅವನ ಬಿಸಿನೆಸ್ ಸಹ ಹೆಚ್ಚಿತು. ಅವನ ಆನಂದಕ್ಕೆ ಪಾರವೇ ಇಲ್ಲದಂತಾಯಿತು. ಈ ಮಧ್ಯೆ ಒಂದು ದಿನ ಅವನ ಒಂಟೆ ಏಕಾಏಕಿ ನಾಪತ್ತೆಯಾಯಿತು. ಆತ ಕಂಗಾಲಾದ. 'ಒಂಟೆ ಕಾಣೆಯಾಗಿದೆ' ಎಂದು ಸ್ಥಳೀಯ ಪತ್ರಿಕೆಯಲ್ಲಿ ಜಾಹೀರಾತು ನೀಡಲು ನಿರ್ಧರಿಸಿದ. 'ಅದು ಗಂಡು ಒಂಟೆಯೋ, ಹೆಣ್ಣು ಒಂಟೆಯೋ?' ಎಂದು ಜಾಹೀರಾತು ವಿಭಾಗದವ ಕೇಳಿದ. 'ಅದು ಗಂಡೋ, ಹೆಣ್ಣೋ ನನಗೆ ಹೇಗೆ ಗೊತ್ತಾಗಬೇಕು?' ಎಂದು ತಲೆ ಕೆರೆದುಕೊಂಡ. ಒಂದು ಕ್ಷಣದ ನಂತರ, 'ಅದು ಹೆಣ್ಣು ಒಂಟೆ' ಎಂದು ಹೇಳಿದ. ಅದಕ್ಕೆ ಜಾಹೀರಾತು ವಿಭಾಗದವ, 'ಹೇಗೆ ಹೇಳುತ್ತೀರಿ ಅದು ಹೆಣ್ಣು ಒಂಟೆ ಅಂತ?' ಎಂದು ಕೇಳಿದ. ಅದಕ್ಕೆ ಒಂಟೆ ಸವಾರ ಸೇಲ್ಸ್‌ಮನ್ ಹೇಳಿದ - 'ಪ್ರತಿ ಸಲ ನಾನು ಬೀದಿಯಲ್ಲಿ ಹೋಗುವಾಗ, ಒಂಟೆ ಮೇಲಿರುವ schmuck ನನ್ನು ನೋಡಿ ಎಂದು ಜನ ಕಿರುಚುತ್ತಿದ್ದರು. ಅದನ್ನು ನೋಡಿ ಒಂಟೆಗೂ ಸಂತಸವಾಗುತ್ತಿತ್ತು. ಹೀಗಾಗಿ ಅದು ಹೆಣ್ಣು ಒಂಟೆಯೇ ಆಗಿರಬೇಕು.' ಅಷ್ಟಕ್ಕೂ ಯಿಡ್ಡಿಶ್ ಭಾಷೆಯಲ್ಲಿ schmuck ಅಂದ್ರೆ ಮೂರ್ಖ ಮತ್ತು ಶಿಶ್ನ ಎಂದರ್ಥ.

ಅತಿಯಾದ್ರೆ 'ಕಪ್' ಕೂಡ ಕಪ್ಪಾಗುತ್ತೆ

ಅಶ್ವತ್ಥಕಟ್ಟೆ

ರಂಜಿತ್ ಎಚ್. ಅಶ್ವತ್ಥ
ranjith.hoskere@gmail.com

ವಿಶ್ವ ಕ್ರಿಕೆಟ್‌ನ 'ಆಯಾಮ'ವನ್ನು ಬದಲಾಯಿಸಿದ, ಕ್ರಿಕೆಟ್ ಕ್ರೇಜ್ ಕಡಿಮೆಯಾಗುತ್ತಿದೆ ಎನ್ನುವ ಹೊತ್ತಿನಲ್ಲಿ ಪರಿಚಯವಾಗಿದ್ದೇ ಐಪಿಎಲ್. ಬಿಸಿಸಿಐ ಆರಂಭಿಸಿದ ಐಪಿಎಲ್‌ಗೆ ಎಷ್ಟು ಪ್ರಾಯವೋ ಅಷ್ಟೇ ಪ್ರಾಯ ರಾಯಲ್ ಚಾಲೆಂಜರ್ಸ್ ಬೆಂಗಳೂರು ಅಭಿಮಾನಿ ಗಳ ಇಎಸ್‌ಸಿಎನ್ ಅರ್ಥಾತ್ 'ಈ ಸಲ ಕಪ್ ನಮ್ದೇ' ಎನ್ನುವ ಘೋಷಣೆಗೆ. ವಿಜಯ್ ಮಲ್ಯ ಒಡೆತನದಲ್ಲಿರುವ ಆರ್‌ಸಿಬಿ ಆರಂಭದಿಂದಲೂ 'ಪೇಪರ್'ನಲ್ಲಿ ಬಲಿಷ್ಠವಾ ಗಿದ್ದರೂ 17 ವರ್ಷದಲ್ಲಿ ಒಮ್ಮೆಯೂ ಕಪ್ ಗೆಲ್ಲಲಾಗಿರಲಿಲ್ಲ. ಪ್ರತಿವರ್ಷ ಐಪಿಎಲ್ ಆರಂಭದಲ್ಲಿ ಇರುತ್ತಿದ್ದ 'ಇಎಸ್‌ಸಿಎನ್' ಹ್ಯಾಷ್ ಟ್ಯಾಗ್ ಟೂರ್ನಿ ಮುಗಿಯುವ ವೇಳೆಗೆ ಮುಂದಿನ ಸಲ ಕಪ್ ನಮ್ದೇ ಆಗಿ ಹೋಗುತ್ತಿತ್ತು.

ಐಪಿಎಲ್‌ನಲ್ಲಿ ಅತಿಹೆಚ್ಚು ಅಭಿಮಾನಿಗಳನ್ನು ಹೊಂದಿರುವ ಪಟ್ಟಿಯಲ್ಲಿ ಮೊದಲೆರಡು ಸ್ಥಾನದಲ್ಲಿಯೇ ಆರ್‌ಸಿಬಿ ಕೂತರೂ, ಟ್ರೋಫಿಯ ವಿಷಯಕ್ಕೆ ಬಂದಾಗ ಮಾತ್ರ ಕಣ್ಣಿಗೆ ಕಾಣಿಸದಷ್ಟು ಕೆಳಗೆ ಇರುತ್ತಿತ್ತು. 18ನೇ ಆವೃತ್ತಿಯ ಆರಂಭದಲ್ಲಿಯೂ 'ಇಎಸ್‌ಸಿಎನ್' ಎನ್ನುವ ಮಹದಾಸೆಯೊಂದಿಗೆ ಆರ್‌ಸಿಬಿ ತನ್ನ ಆವೃತ್ತಿಯನ್ನು ಆರಂಭಿಸಿತ್ತು. ಚಿನ್ನಸ್ವಾಮಿ ಕ್ರೀಡಾಂಗಣದ ಹೊರತಾಗಿ ಉಳಿದೆಲ್ಲ ಕಡೆ ಉತ್ತಮ ಪ್ರದರ್ಶನ ನೀಡಿ ಕೊನೆಗೂ 'ಕಪ್ ನಮ್ದೇ' ಎನ್ನುವ ಘೋಷಣೆಯನ್ನು ಮಾಡಿದ್ದಾಯಿತು. ಆರ್‌ಸಿಬಿಯ ಈ ಗೆಲುವಿನ ಕ್ಷಣವನ್ನು ಕೇವಲ ಕರ್ನಾಟಕ ಮಾತ್ರವಲ್ಲದೇ, ವಿಶ್ವಾದ್ಯಂತ ಇರುವ ಅಭಿಮಾನಿಗಳು ಸಂಭ್ರಮಿಸಿದರು. ಕೇವಲ ಆರ್‌ಸಿಬಿ ಅಭಿಮಾನಿಗಳಷ್ಟೇ ಅಲ್ಲದೇ, ಇತರೆ ತಂಡದ ಅಭಿಮಾನಿಗಳು ಕೊನೆಗೂ ಇವರ ಆಸೆ ಈಡೇರಿತು ಎನ್ನುವ ಮನಸ್ಥಿತಿಯಲ್ಲಿ ಖುಷಿಪಟ್ಟರು. ಆದರೆ ಇಷ್ಟೇ ಆಗಿದ್ದರೆ ಇದು ಅಂಕಣದ ವಿಷಯವೇ ಆಗಿರುತ್ತಿರಲಿಲ್ಲ.

18 ವರ್ಷದ ಬಳಿಕ ಗೆದ್ದ ಟ್ರೋಫಿಯ ಸಂಭ್ರಮದ ನೆಪದಲ್ಲಿ ಫ್ರಾಂಚೈಸಿ, ಸರಕಾರ ಹಾಗೂ ಅಭಿಮಾನಿಗಳ ಅತಿರೇಕದ ವರ್ತನೆಗಳು, ಸಂಭ್ರಮವನ್ನು 18 ದಿನ ಹೋಗಲಿ 18 ತಾಸು ಉಳಿಸಲಿಲ್ಲ. ಹೌದು, ಪಂಜಾಬ್ ವಿರುದ್ಧ ಅಹಮದಾಬಾದ್‌ನಲ್ಲಿ ಆರ್‌ಸಿಬಿ ಗೆಲ್ಲುತ್ತಿದ್ದಂತೆ, ಇತ್ತ ಅಭಿಮಾನಿಗಳ ಸಂಭ್ರಮಾಚರಣೆಯ ಕಟ್ಟೆ ಒಡೆದಿತ್ತು. ಅತಿರೇಕದ ಅಭಿಮಾನದಿಂದ ಪಂದ್ಯ ಮುಗಿದ ರಾತ್ರಿಯೇ ಅನೇಕರು ಅಪಘಾತ, ರೋಡ್‌ರೇಜ್‌ನಂತಹ ಕಾರಣಗಳಿಗೆ ಕೊನೆಯುಸಿರು ಎಳೆದಿದ್ದರು. ಈ ಎಲ್ಲ ನಡೆದ ಬಳಿಕವೂ, ಆರ್‌ಸಿಬಿ ಬೆಂಗಳೂರಿನಲ್ಲಿ ವಿಜಯೋತ್ಸವದ ಪರೇಡ್ ಅನ್ನು ತರಾತುರಿಯಲ್ಲಿ ಆಯೋಜಿಸಿತ್ತು. ಇದರ ಬೆನ್ನಲ್ಲೇ, ರಾಜ್ಯ ಸರಕಾರ ತಮ್ಮಿಂದಲೂ ಆರ್‌ಸಿಬಿ ಆಟಗಾರರಿಗೆ ಅಧಿಕೃತ ಸನ್ಮಾನ ಕಾರ್ಯಕ್ರಮ ನಡೆಸಲು ಮುಂದಾಗಿತ್ತು (ಸರಕಾರದ ವತಿಯಿಂದ ನಡೆದ ಕಾರ್ಯಕ್ರಮಕ್ಕೆ ಒತ್ತಡ ಹೇರಿದ್ದವರು ಈಗಾಗಲೇ ಅಧಿಕಾರ ಕಳೆದುಕೊಂಡಿದ್ದಾರೆ ಎನ್ನುವುದು ಬೇರೆ ಮಾತು).

ಪಂದ್ಯಾವಳಿಯ ಆರಂಭಕ್ಕೂ ಮೊದಲೇ ಆರ್‌ಸಿಬಿ ಹಾಗೂ ಕೆಎಸ್‌ಸಿಎ ವಿಜಯೋತ್ಸವ ಪರೇಡ್‌ಗೆ ಅನುಮತಿ ಕೇಳಿದ್ದರಂತೆ. ಇದಕ್ಕೆ 'ಮ್ಯಾಚ್ ಫಿಕ್ಸಿಂಗ್' ಬಣ್ಣವನ್ನು ಕಟ್ಟಲಾಗುತ್ತಿದೆ. ಆದರೆ ಪಂದ್ಯ ಗೆದ್ದ ಮರುದಿನವೇ ವಿಜಯೋತ್ಸವ ಮಾಡಿದರೆ ಎಲ್ಲ ಆಟಗಾರರು ಲಭ್ಯರಿರು ತ್ತಾರೆ ಎನ್ನುವ ಲೆಕ್ಕಾಚಾರದಲ್ಲಿ ಈ ಆತುರದ ತೀರ್ಮಾನ ವನ್ನು ಆರ್‌ಸಿಬಿ ಕೈಗೊಂಡಿರಬಹುದು. ಆರಂಭದಲ್ಲಿ ಅನುಮತಿ ನೀಡದಿದ್ದರೂ, ಬಳಿಕ ಉಪಮುಖ್ಯಮಂತ್ರಿ ಡಿ.ಕೆ.ಶಿವಕುಮಾರ್ ಹಾಗೂ ಮುಖ್ಯಮಂತ್ರಿಗಳ ರಾಜಕೀಯ ಕಾರ್ಯದರ್ಶಿಯಾಗಿದ್ದ ಕೆ.ಗೋವಿಂದರಾಜು ಅವರ 'ಅತ್ಯುತ್ಸಾಹ'ದಿಂದ ಒಲ್ಲದ ಮನಸ್ಸಿನಿಂದ ಪೊಲೀಸರು ಅನುಮತಿ ಕೊಟ್ಟಿದ್ದು, ಇದರಿಂದ ಚಿನ್ನಸ್ವಾಮಿ ಕ್ರೀಡಾಂಗಣದ ಸಾಮರ್ಥ್ಯಕ್ಕಿಂತ 10 ಪಟ್ಟು ಮಂದಿ ಸೇರಿದ್ದು, ಇದರಿಂದಾಗಿ ಶುರುವಾದ ಕಾಲ್ತುಳಿತದಲ್ಲಿ 11 ಮಂದಿ ಸತ್ತಿದ್ದು ಎಲ್ಲವೂ ಎಲ್ಲರಿಗೂ ಗೊತ್ತಿರುವ ವಿಷಯ. ಪೊಲೀಸರ ತೀವ್ರ ವಿರೋಧ ಹೊರತಾಗಿಯೂ ಕಾರ್ಯಕ್ರಮದ ಬಗ್ಗೆ ಆಸಕ್ತಿ ವಹಿಸಲು ಅವರವರ ಕಾರಣಗಳಿರುವುದಂತೂ ಸ್ಪಷ್ಟ.

ಹೌದು, ಮೊದಲಿಗೆ ಪೊಲೀಸರ ಸ್ಪಷ್ಟ ನಿರಾಕರಣೆಯ ಹೊರತಾಗಿಯೂ ಆರ್‌ಸಿಬಿ ವಿಜಯೋತ್ಸವ ಪರೇಡ್ ನಡೆಸಬೇಕು ಎಂದು ಫ್ರಾಂಚೈಸಿ ಹಾಗೂ ಕೆಎಸ್‌ಸಿಎ ತೀರ್ಮಾನಿಸಿದ್ದರಿಂದ ಹಿಂದೆ 'ಟಿಆರ್‌ಪಿ' ಇರುವುದು ಸ್ಪಷ್ಟ. ಈ ಕಾರ್ಯಕ್ರಮಕ್ಕೆ ಲಕ್ಷಾಂತರ ಜನ ಸೇರುತ್ತಾರೆ, ಲೈವ್ ನೋಡುತ್ತಾರೆ. ಈ ಲೈವ್‌ನಲ್ಲಿನ ಜಾಹೀರಾತುಗಳಿಂದ ಇನ್ನಷ್ಟು 'ಲಾಭ' ಮಾಡಿಕೊಳ್ಳುವುದು ಆರ್‌ಸಿಬಿಯ ಉದ್ದೇಶವಾಗಿತ್ತು. ಇನ್ನು ಪಂದ್ಯದ ಮರುದಿನವೇ ಕಾರ್ಯಕ್ರಮ ಆಯೋಜಿಸಿದ್ದರಿಂದ ಹಿಂದಿನ ಮತ್ತೊಂದು ಕಾರಣವೆಂದರೆ, ಆರ್‌ಸಿಬಿಯ ಸ್ಟಾರ್ ಆಟಗಾರ ವಿರಾಟ್ ಕೊಹ್ಲಿ, ವಿದೇಶಿ ಆಟಗಾರರಾದ ಫಿಲ್ ಸಾಲ್ಟ್, ಟಿಮ್ ಡೇವಿಡ್, ಹ್ಯಾಜಲ್‌ವುಡ್ ಸೇರಿದಂತೆ ಅನೇಕರು ಬೆಂಗಳೂರಿಗೆ ವಾಪಸಾಗುತ್ತಿದ್ದಂತೆ ಮರುದಿನವೇ ಹೊರಡುವ ಆಲೋಚನೆಯಲ್ಲಿದ್ದರು. ಈ ಎಲ್ಲ ಆಟಗಾರರು ಹೊರಟು ಹೋದರೆ ತಮಗೆ ಸಿಗಬೇಕಾಗಿರುವ 'ಟಿಆರ್‌ಪಿ' ಸಿಗುವುದಿಲ್ಲ ಎನ್ನುವ ಕಾರಣಕ್ಕೆ ಪೊಲೀಸರ ವಿರೋಧವನ್ನು ಹಾಕಿಕೊಂಡು, ಸರಕಾರದ ಮೂಲಕವೇ ಸೂಚನೆ ಕೊಡಿಸಿ ಕಾರ್ಯಕ್ರಮ ಆಯೋಜಿಸಿದರು.

ಇನ್ನು ಫ್ರಾಂಚೈಸಿ ತಂಡವೊಂದು ಗೆಲುವು ಸಾಧಿಸಿದಕ್ಕೆ ಸರಕಾರ ವಿಧಾನಸೌಧದ ಭವ್ಯ ಮೆಟ್ಟಿಲುಗಳ ಮೇಲೆ ಅಧಿಕೃತ ಕಾರ್ಯಕ್ರಮ ಆಯೋಜಿಸಿದ್ದಾದರೂ ಏಕೆ? ಅದಕ್ಕೆ ಎಲ್ಲ ಶಿಷ್ಟಾಚಾರಗಳನ್ನು ಬದಿಗೊತ್ತಿ ರಾಜ್ಯಪಾಲರನ್ನು ಆಹ್ವಾನಿಸಿದ್ದೇಕೆ ಎನ್ನುವ ಪ್ರಶ್ನೆ ಬರುವುದು ಸಹಜ. ಇದಕ್ಕೆ ಸರಳ ಉತ್ತರ, 'ಗೋವಿಂದರಾಜು ಅವರ ಅತ್ಯುತ್ಸಾಹ' ಎನ್ನುವು ದಾಗಿದೆ. ಮುಖ್ಯಮಂತ್ರಿ ಸಿದ್ದರಾಮಯ್ಯ ಅವರನ್ನು ಒಲ್ಲದ ಮನಸ್ಸಿನಿಂದಲೇ ಕಾರ್ಯಕ್ರಮಕ್ಕೆ ಒಪ್ಪಿಸಿ, ಸಿದ್ದರಾಮಯ್ಯ ಅವರು ಕರೆದಿದ್ದಾರೆಂದು ರಾಜ್ಯಪಾಲರನ್ನು ಒಪ್ಪಿಸಿ, ಸರಕಾರ ಕರೆದಿದೆ ಎಂದು ಆರ್‌ಸಿಬಿ ಮ್ಯಾನೇಜ್‌ಮೆಂಟ್ ಅನ್ನು ಒಪ್ಪಿಸಿದ್ದು ಗೋವಿಂದರಾಜು ಹಾಗೂ ಉಪಮುಖ್ಯಮಂತ್ರಿ ಡಿ.ಕೆ.ಶಿವಕುಮಾರ್. ಈ ಎಲ್ಲ ಪ್ರಹಸನದ ನಡುವೆ ಬೆಂಗಳೂರು ಪೊಲೀಸ್ ಆಯುಕ್ತ ದಯಾನಂದ್ ಅವರು ಸುರಕ್ಷತಾ ದೃಷ್ಟಿಯಿಂದ ಕಾರ್ಯಕ್ರಮ ಮುಂದೂಡುವುದು ಸೂಕ್ತವೆಂದು ಗೋವಿಂದರಾಜು ಅವರಿಗೆ ನೀಡಿದ ಸಲಹೆಯನ್ನು ಮುಖ್ಯಮಂತ್ರಿಗಳ ಕಿವಿಗೆ ಬೀಳದಂತೆ ನೋಡಿಕೊಂಡರು. ಈ ಎಲ್ಲದರ ಪರಿಣಾಮ, ವಿಧಾನಸೌಧಕ್ಕೆ ಭದ್ರತೆ ಕೊಡುವ ಕಾರಣ ಚಿನ್ನಸ್ವಾಮಿ ಕ್ರೀಡಾಂಗಣವನ್ನು ಪೊಲೀಸರು ಮರೆತರು. ವಿಧಾನಸೌಧದಲ್ಲಿ ಕಾಲ್ತುಳಿತ ವಾಗದಿದ್ದರೂ, ನೂಕುನುಗ್ಗಲು ಆಗಿರುವುದು ಸ್ಪಷ್ಟ.

ಈ ಕಾಲ್ತುಳಿತದ ಬೆನ್ನಲ್ಲೇ ಒಬ್ಬೊಬ್ಬರದ್ದು ಒಂದೊಂದು ವಾದ ಶುರುವಾಯಿತು. ಅದರಲ್ಲಿಯೂ ಆರಂಭದಲ್ಲಿ ವಿಜಯೋತ್ಸವಕ್ಕೆ ಅನುಮತಿ ನೀಡದ ಪೊಲೀಸರ ನಡೆಯನ್ನು ಖಂಡಿಸಿ ಸಾಮಾಜಿಕ ಜಾಲತಾಣದಲ್ಲಿ ರೋಷಾವೇಶ ಪ್ರದರ್ಶನ ಮಾಡಿದ್ದ ಬಿಜೆಪಿ-ಜೆಡಿಎಸ್ ಇವರು, ಅನುಮತಿ ಕೊಟ್ಟಿದ್ದು ಏಕೆ ಎನ್ನುವ ಪ್ರಶ್ನೆಯನ್ನು ಶುರು ಮಾಡಿದ್ದಾರೆ. ಇನ್ನು ಮುಖ್ಯಮಂತ್ರಿ ಸಿದ್ದರಾಮಯ್ಯ ಹಾಗೂ ಡಿಸಿಎಂ ಡಿ.ಕೆ.ಶಿವಕುಮಾರ್ ರಾಜೀನಾಮೆ ಕೇಳುತ್ತಿರುವ ಬಿಜೆಪಿ ಗರಿಗೆ, ಇಡೀ ಪ್ರಕರಣದಲ್ಲಿ ಆರ್‌ಸಿಬಿ ಹಾಗೂ ಕೆಎಸ್‌ಸಿಎ ಬಗ್ಗೆ ಮಾತನಾಡುವ ಧೈರ್ಯವಿಲ್ಲ. ಏಕೆಂದರೆ, ಕೆಎಸ್‌ಸಿಎ, ಆರ್‌ಸಿಬಿ ಅಥವಾ ಬಿಸಿಸಿಐ ಅನ್ನು ಟೀಕಿಸಿದರೆ ಅದೆಲ್ಲಿ ಗೃಹ ಸಚಿವ ಅಮಿತ್ ಶಾ 'ಪುತ್ರ'ನಿಗೆ ಬೇಸರವಾಗುವುದೋ ಎನ್ನುವ ಆತಂಕದಲ್ಲಿಯೇ ತಮ್ಮ ಹೇಳಿಕೆಗಳನ್ನು ನೀಡುತ್ತಿದ್ದಾರೆ.

ಕೆಎಸ್‌ಸಿಎ ತಮ್ಮದೇನಿದ್ದರೂ ಕರ್ನಾಟಕದಲ್ಲಿ ಕ್ರಿಕೆಟ್ ಬೆಳವಣಿಗೆ ಬಗ್ಗೆ ಪರಿಶೀಲನೆ ನಡೆಸುವುದೇ ಹೊರತು, ಸುರಕ್ಷತೆಯ ವಿಷಯಕ್ಕೂ ಸಂಬಂಧವಿಲ್ಲ. ಚಿನ್ನಸ್ವಾಮಿ ಗೇಟ್ ಬಳಿ ಜನದಟ್ಟಣೆ ನಿರ್ವಹಣೆ ಪೊಲೀಸರು ವಿಫಲರಾಗಿದ್ದಾರೆ ಎನ್ನುವ ಮೂಲಕ ತಮಗೂ ಕಾಲ್ತುಳಿತಕ್ಕೂ ಸಂಬಂಧವಿಲ್ಲ. ಆದರೂ, ಮೃತರಿಗೆ 5ಲಕ್ಷ ಪರಿಹಾರ ಘೋಷಿಸಿ ಕೈತೊಳೆದುಕೊಂಡಿದೆ. ಇನ್ನು ಟ್ರೋಫಿ ಗೆದ್ದ ಹುಮ್ಮಸ್ಸಿನಲ್ಲಿ ಪೊಲೀಸರ ಮಾತು ಕೇಳದೇ ವಿಜಯೋತ್ಸವ ಆಯೋಜಿಸಿದ್ದ ಆರ್‌ಸಿಬಿ ಸತ್ತವರ ಕುಟುಂಬಕ್ಕೆ 10 ಲಕ್ಷ ಪರಿಹಾರ ನೀಡಿದೆ. ಆದರೆ ನಮಗೂ ಕಾಲ್ತುಳಿತಕ್ಕೂ ಸಂಬಂಧವಿಲ್ಲ ಎಂದು ಸ್ಪಷ್ಟಪಡಿಸಿದೆ. ಆರ್‌ಸಿಬಿ ಫ್ರಾಂಚೈಸಿ ತಂಡವಾಗಿದ್ದು, ಪ್ರತ್ಯೇಕ ಭದ್ರತಾ ಪಡೆಗಳಿಲ್ಲ. ಆದ್ದರಿಂದ ವಿಜಯೋತ್ಸವದ ವೇಳೆ ಭದ್ರತೆ ನೀಡಬೇಕಿರುವುದು ರಾಜ್ಯ ಸರಕಾರ ಕರ್ತವ್ಯ. ಇನ್ನು ವಿಧಾನಸೌಧದ ಬಳಿ ವಿಜಯೋತ್ಸವಕ್ಕೆ ನಾವು ಕೇಳಿರಲಿಲ್ಲ, ಸರಕಾರದ ನಿರ್ಧಾರ. ಕಾನೂನು ಸುವ್ಯವಸ್ಥೆ ಕಾಪಾಡಬೇಕಿರುವುದು ಸರಕಾರದ ಕರ್ತವ್ಯ ಎಂದು ಹೈಕೋರ್ಟ್‌ನಲ್ಲಿ ಅರ್ಜಿ ಸಲ್ಲಿಸುವ ಮೂಲಕ ತಮಗೂ ಈ ಇಡೀ ಪ್ರಕರಣಕ್ಕೂ ಸಂಬಂಧವಿಲ್ಲವೆಂದು ಜಾರಿಗೊಂಡಿದೆ. ಸರಕಾರದ ವತಿಯಿಂದ ಆಯೋಜಿಸಿದ್ದ ಕಾರ್ಯಕ್ರಮದಲ್ಲಿ ಯಾವುದೇ ಸಮಸ್ಯೆಯಾಗಿಲ್ಲ, ಆಗಿರುವುದು ಚಿನ್ನಸ್ವಾಮಿ ಕ್ರೀಡಾಂಗಣದಲ್ಲಿ ಎಂದು ಜಾರಿಗೊಂಡಿದೆ.

ಈ ಎಲ್ಲದರ ನಡುವೆ ಅತಿರೇಕ ಅಭಿಮಾನ ತೋರಿಸಲು ಹೋಗಿದ್ದೇ 11 ಜನರ ಸಾವಿಗೆ ಪ್ರಮುಖ ಕಾರಣ ಎನ್ನುವುದನ್ನು ಮರೆಯುವಂತಿಲ್ಲ. ದೀರ್ಘಕಾಲದ ಕಾಯುವಿಕೆಯ ಬಳಿಕ ಆರ್‌ಸಿಬಿ ಮಡಿಲಿಗೆ ಕಪ್ ಬಂದಿರುವುದು ಸಹಜವಾಗಿಯೇ ಎಲ್ಲರಿಗೂ ಖುಷಿ ಕೊಟ್ಟಿದೆ. ಹಾಗೆಂದ ಮಾತ್ರಕ್ಕೆ 35 ಸಾವಿರ ಸಾಮರ್ಥ್ಯವಿರುವ ಚಿನ್ನಸ್ವಾಮಿ ಕ್ರೀಡಾಂಗಣದೊಳಗೆ ಒಂದುವರೆ ಲಕ್ಷ ನುಗ್ಗಲು ಪ್ರಯತ್ನಿಸಿದರೆ ಏನಾಗಬಹುದು ಎನ್ನುವ ಸಾಮಾನ್ಯ ಪ್ರಜ್ಞೆಯಿಲ್ಲದೇ ನುಗ್ಗಲು ಪ್ರಯತ್ನಿಸಿದ್ದಕ್ಕೆ ಯಾರು ಹೊಣೆ. ಅಭಿಮಾನವನ್ನು ತೋರುವ ಸಮಯದಲ್ಲಿ, ತಮ್ಮ ಜೀವಕ್ಕೆ ತಾವೇ ಗ್ಯಾರಂಟಿ ಎನ್ನುವುದನ್ನು ಮರೆತಿದ್ದು ಸಾರ್ವಜನಿಕರ ತಪ್ಪಲ್ಲವೇ? ಎನ್ನುವುದಕ್ಕೆ ಉತ್ತರವಿಲ್ಲ.

ಹಾಗೇ ನೋಡಿದರೆ, ಚಿನ್ನಸ್ವಾಮಿ ಕ್ರೀಡಾಂಗಣದಲ್ಲಿ ಕಾಲ್ತುಳಿತಕ್ಕೆ ಮೃತಪಟ್ಟಿರುವ ಘಟನೆ ಕ್ರೀಡಾ ಜಗತ್ತಿಗೆ ಹೊಸದೇನಲ್ಲ. ಕ್ರೀಡೆಯ ಸಂಭ್ರಮಾಚರಣೆ ಅಥವಾ ಫೈನಲ್ ಪಂದ್ಯಾವಳಿಯಲ್ಲಿನ ವಿವಾದಗಳಿಗೆ ಸುಮಾರು 10ಕ್ಕೂ ಹೆಚ್ಚು ಕಾಲ್ತುಳಿತ ಪ್ರಕರಣಗಳು ಜಗತ್ತಿನಲ್ಲಿ ದಾಖಲಾಗಿದೆ. ಆದರೆ ಈ ಎಲ್ಲ ಕಾಲ್ತುಳಿತಗಳೂ, ಫುಟ್‌ಬಾಲ್ ಕ್ರೀಡೆಯಲ್ಲಿಯೇ ಆಗಿರುವುದು. ಈ ಹಿಂದೆ ಭಾರತ-ಶ್ರೀಲಂಕಾ ನಡುವಿನ ವಿಶ್ವಕಪ್ ಪಂದ್ಯಾವಳಿಯ ವೇಳೆ ಅಭಿಮಾನಿಗಳು ಬಾಟಲ್ ತೂರಿದ್ದು ಅಥವಾ 1996ರ ವಿಶ್ವಕಪ್ ಸೆಮೀಸ್‌ನಲ್ಲಿ ಕ್ರೀಡಾಂಗಣದಲ್ಲಿ ಬೆಂಕಿ ಹಾಕಿದ ಘಟನೆಗಳಿಗೆ ಭಾರತದ ಕ್ರಿಕೆಟ್ ಇತಿಹಾಸ ಸಾಕ್ಷಿಯಾಗಿದೆ. ಇನ್ನು ಪಾಕಿಸ್ತಾನದಲ್ಲಿ ಪಾಕಿಸ್ತಾನ-ಶ್ರೀಲಂಕಾ ಪಂದ್ಯದ ವೇಳೆ ಉಗ್ರರ ದಾಳಿಯಾಗಿರುವ ಇತಿಹಾಸವಿದೆ. ಆದರೆ ಕಾಲ್ತುಳಿತದಂತಹ ಘಟನೆಗಳು ವಿಶ್ವಾದ್ಯಂತ ಎಲ್ಲಿಯೂ ನಡೆದಿರಲಿಲ್ಲ.

ಆಟಗಾರರ ನಡುವಿನ ಸ್ಲೆಡ್ಜಿಂಗ್ ಅಥವಾ ಅಭಿಮಾನಿಗಳ 'ಟೀಕೆ'ಗಳನ್ನೇ ಅರಗಿಸಿಕೊಳ್ಳದ ಜೆಂಟಲ್‌ಮ್ಯಾನ್ ಗೇಮ್ ಎನಿಸಿಕೊಳ್ಳುವ ಕ್ರಿಕೆಟ್ ಜಗತ್ತು ಬೆಂಗಳೂರಿನ ಚಿನ್ನಸ್ವಾಮಿ ಕ್ರೀಡಾಂಗಣದ ಈ ಕಾಲ್ತುಳಿತವನ್ನು ನಿರೀಕ್ಷೆ ಮಾಡಿರಲಿಲ್ಲ. ಆದರೆ 18 ವರ್ಷದ ಟ್ರೋಫಿ ಕಾಯುವಿಕೆಯ ಬಳಿಕ ನೆಚ್ಚಿನ ತಂಡಕ್ಕೆ ಟ್ರೋಫಿ ಸಿಕ್ಕಿದ್ದಾಗ ಅಭಿಮಾನಿಗಳು ಯಾವ ರೀತಿಯಲ್ಲಿ ಪ್ರತಿಕ್ರಿಯಿಸಬಹುದು ಎನ್ನುವುದನ್ನು ಸರಕಾರ, ಫ್ರಾಂಚೈಸಿ ಹಾಗೂ ಕೆಎಸ್‌ಸಿಎ ಯೋಚಿಸಬಹುದಾಗಿತ್ತು. ಈ ವಿಜಯೋತ್ಸವನ್ನು ಆಚರಿಸುವ ಮೊದಲೇ, ಅಹಮದಾಬಾದ್‌ನಲ್ಲಿ ಆರ್‌ಸಿಬಿ ಗೆಲುವು ದಾಖಲಿಸುತ್ತಿದ್ದಂತೆ, ಬೆಂಗಳೂರಿನಲ್ಲಿ ಮುಂಜಾನೆವರೆಗೆ ಅಭಿಮಾನಿಗಳ 'ಅತಿರೇಕ'ದ ಆಚರಣೆಯನ್ನು ನೋಡಿಯಾದರೂ ಎಚ್ಚೆತ್ತುಕೊಂಡು 'ಸಾವಕಾಶ'ವಾಗಿ ವಿಜಯೋತ್ಸವ ಆಚರಿಬಹುದಾಗಿತ್ತು. ಆದರೆ ಎಲ್ಲರೂ ತಮ್ಮ ತಮ್ಮ ಮೂಗಿನ ನೇರಕ್ಕೆ ಆಲೋಚನೆ ಮಾಡಿ, ಕಾಲ್ತುಳಿತದಲ್ಲಿ 11 ಮಂದಿ ಕೊನೆಯುಸಿರು ಎಳೆಯುವಂತಾಗಿದೆ. ಯಾವ ಉದ್ದೇಶಕ್ಕಾಗಿ ಅತಿರೇಕದ ಉತ್ಸಾಹವನ್ನು ಅಭಿಮಾನಿಗಳು, ಸರಕಾರ ಹಾಗೂ ಫ್ರಾಂಚೈಸಿ ಮಾಡಿತ್ತೋ, ಇದೀಗ ಆ ಟ್ರೋಫಿ ಗೆದ್ದ ಖುಷಿಯೇ ಉಳಿಯಲು ಬಿಡಲಿಲ್ಲ ಎನ್ನುವುದು ವಾಸ್ತವ. 18ವರ್ಷ ಟ್ರೋಫಿಗಾಗಿ ಕಾದು, ಅದರ ಸಂಭ್ರಮವನ್ನು 18 ತಾಸು ಉಳಿಸಿಕೊಳ್ಳಲಿಲ್ಲ ಎನ್ನುವುದೇ ಆರ್‌ಸಿಬಿಯ ದುರಂತ!

ಹೊಸ ಭಾರತದ ಮೇಲೆ ಸೂರ್ಯ ಪ್ರಕಾಶಿಸುತ್ತಿದ್ದಾನೆ...!

ಪ್ರಲ್ಹಾದ್ ಜೋಶಿ
ಕೇಂದ್ರ ಹೊಸ ಮತ್ತು ನವೀಕರಿಸಬಹುದಾದ ಇಂಧನ ಖಾತೆ ಸಚಿವ
ranjith.hoskere@gmail.com

ಪ್ರಧಾನಮಂತ್ರಿ ನರೇಂದ್ರ ಮೋದಿಯವರ ದೂರದೃಷ್ಟಿಯ ನಾಯಕತ್ವದಲ್ಲಿ, ಭಾರತವು ನವೀಕರಿಸಬಹುದಾದ ಇಂಧನ ವಲಯದಲ್ಲಿ ಕೇವಲ ಮಹತ್ವಾಕಾಂಕ್ಷೆಯ ಗುರಿಗಳನ್ನು ಮಾತ್ರ ಇರಿಸಿಲ್ಲ, ಬದಲಿಗೆ ದೃಢ ಸಂಕಲ್ಪ, ನಾವೀನ್ಯತೆ ಮತ್ತು ಅಪ್ರತಿಮ ಪ್ರಮಾಣದೊಂದಿಗೆ ಅವುಗಳನ್ನು ಸಾಧಿಸಿದ್ದೇವೆ.

ಇಂದು ಭಾರತವು ವಿಶ್ವದ ಮುಂಚೂಣಿ ಸ್ವಚ್ಛ ಇಂಧನ ನಾಯಕರಲ್ಲಿ ಒಂದು. ಸೌರಶಕ್ತಿಯಲ್ಲಿ ಮೂರನೇ, ಪವನ ವಿದ್ಯುತ್ ನಲ್ಲಿ ನಾಲ್ಕನೇ ಮತ್ತು ಒಟ್ಟಾರೆ ನವೀಕರಿಸಬಹುದಾದ ಇಂಧನ ಸಾಮರ್ಥ್ಯದಲ್ಲಿ ನಾಲ್ಕನೇ ಸ್ಥಾನವನ್ನು ಪಡೆದಿದೆ. 232 ಗಿಗಾವ್ಯಾಟ್ ಗಿಂತಲೂ ಅಧಿಕ ನವೀಕರಿಸಬಹುದಾದ ಸಾಮರ್ಥ್ಯವನ್ನು ಸ್ಥಾಪಿಸಿದ್ದು, ಮತ್ತೊಂದು 176 ಗಿಗಾವ್ಯಾಟ್ ನಿರ್ಮಾಣ ಹಂತದಲ್ಲಿದೆ. ನಾವು ಕೇವಲ ನಮ್ಮ ಇಂಧನ ಅಗತ್ಯಗಳನ್ನು ಪೂರೈಸುವುದಲ್ಲದೆ, ಇಂಧನ ಪರಿವರ್ತನೆಯ ಕುರಿತಾದ ಜಾಗತಿಕ ಚರ್ಚೆಯನ್ನು ಸಕ್ರಿಯವಾಗಿ ರೂಪಿಸುತ್ತಿದ್ದೇವೆ. ಈ ಪ್ರಗತಿಯು ಕೇವಲ ಕಾಕತಾಳೀಯವಲ್ಲ, ಬದಲಾಗಿ ಕಳೆದ 11 ವರ್ಷಗಳಲ್ಲಿ ಪ್ರಧಾನಮಂತ್ರಿ ನರೇಂದ್ರ ಮೋದಿಯವರ ನಾಯಕತ್ವದಲ್ಲಿ ಸ್ಥಿರವಾಗಿ ಅನುಸರಿಸಲಾದ ದಿಟ್ಟ ಸುಧಾರಣೆಗಳು, ಸಮಯೋಚಿತ ನಿರ್ಧಾರಗಳು ಮತ್ತು ಸ್ಪಷ್ಟವಾದ ದೂರದೃಷ್ಟಿಯ ಫಲಿತಾಂಶವಾಗಿದೆ.

ಪ್ರಧಾನಿ ನರೇಂದ್ರ ಮೋದಿ ಅವರು ಬಲಿಷ್ಠ ನವೀಕರಿಸಬಹುದಾದ ಇಂಧನ ಪರಿಸರ ವ್ಯವಸ್ಥೆಯನ್ನು ನಿರ್ಮಿಸುವ ಕುರಿತು ಸ್ಪಷ್ಟ ದೃಷ್ಟಿಕೋನವನ್ನು ಹೊಂದಿದ್ದರು. ಗುಜರಾತ್ ನ ಮುಖ್ಯಮಂತ್ರಿಯಾಗಿದ್ದಾಗ, ಸ್ವಚ್ಛ ಇಂಧನವು ಜಾಗತಿಕ ಆದ್ಯತೆಯಾಗುವ ಮೊದಲೇ ಅವರು ದೊಡ್ಡ ಪ್ರಮಾಣದ ಸೌರ ಯೋಜನೆಗಳಿಗೆ ಮುಂದಾಳತ್ವ ವಹಿಸಿದ್ದರು. 2014 ರಲ್ಲಿ ಪ್ರಧಾನಿಯಾಗಿ ಅಧಿಕಾರ ವಹಿಸಿಕೊಂಡ ನಂತರ, ಅವರು ಆ ದೃಷ್ಟಿಕೋನವನ್ನು ರಾಷ್ಟ್ರವ್ಯಾಪಿ ವಿಸ್ತರಿಸಿದರು. ಇದರ ಪರಿಣಾಮವಾಗಿ, ಇಂದು ಭಾರತವು ಸೌರ, ಪವನ ಮತ್ತು ಸ್ವಚ್ಛ ಇಂಧನ ನಾವೀನ್ಯತೆಯಲ್ಲಿ ಜಾಗತಿಕ ನಾಯಕನಾಗಿ ಗುರುತಿಸಿಕೊಂಡಿದೆ.

ಕಳೆದ ಒಂದು ವರ್ಷದಲ್ಲಿಯೇ, ನಾವು ರಾಷ್ಟ್ರೀಯ ಗ್ರಿಡ್‌ಗೆ ದಾಖಲೆಯ 29 ಗಿಗಾವ್ಯಾಟ್ ನವೀಕರಿಸಬಹುದಾದ ಇಂಧನವನ್ನು ಸೇರಿಸಿದ್ದೇವೆ. 2014 ರಲ್ಲಿ ಕೇವಲ 2.63 ಗಿಗಾವ್ಯಾಟ್ ಇದ್ದ ಸೌರ ಸಾಮರ್ಥ್ಯವು 2025 ರಲ್ಲಿ ಬೃಹತ್ ಪ್ರಮಾಣದಲ್ಲಿ 41 ಪಟ್ಟು ಹೆಚ್ಚಾಗಿ 108 ಗಿಗಾವ್ಯಾಟ್ ಗಿಂತಲೂ ಹೆಚ್ಚಾಗಿದೆ. ಪವನ ಶಕ್ತಿಯ ಸಾಮರ್ಥ್ಯವು ಸಹ 51 ಗಿಗಾವ್ಯಾಟ್‌ಗಳನ್ನು ಮೀರಿದೆ. ದೇಶದಾದ್ಯಂತ ಹರಡಿರುವ ಈ ಯೋಜನೆಗಳನ್ನು ಈಗ ಏಕೀಕೃತ ಪ್ರಸರಣ ವ್ಯವಸ್ಥೆಯ ಮೂಲಕ ಜೋಡಿಸಲಾಗುತ್ತಿದೆ, ಇದರಿಂದಾಗಿ ಒಂದು ರಾಷ್ಟ್ರ ಒಂದು ಗ್ರಿಡ್ ಎಂಬ ಕನಸು ನನಸಾಗುತ್ತಿದೆ. ಇದರ ಮೂಲಕ ಭೌಗೋಳಿಕ ತಡೆಗಳಿಲ್ಲದೆ ಪ್ರತಿಯೊಬ್ಬ ಭಾರತೀಯನು ವಿಶ್ವಾಸಾರ್ಹ ವಿದ್ಯುತ್ ಅನ್ನು ಪಡೆಯಬಹುದು.

ಆದರೆ ಈ ಪರಿವರ್ತನೆಯ ಪ್ರಮಾಣವನ್ನು ಅರಿಯಲು, ನಾವು ಎಲ್ಲಿಂದ ಪ್ರಾರಂಭಿಸಿದ್ದೇವೆ ಎಂಬುದನ್ನು ನೆನಪಿಟ್ಟುಕೊಳ್ಳಬೇಕು. 2014 ರಲ್ಲಿ, ಭಾರತದ ವಿದ್ಯುತ್ ವಲಯವು ತೀವ್ರ ಬಿಕ್ಕಟ್ಟಿನಲ್ಲಿತ್ತು. ವಿದ್ಯುತ್ ಕೊರತೆ ದೀರ್ಘಕಾಲೀನ ಸಮಸ್ಯೆಯಾಗಿತ್ತು. 2012 ರಲ್ಲಿ ಎರಡು ಬಾರಿ ಗ್ರಿಡ್ ವೈಫಲ್ಯವುಂಟಾಗಿತ್ತು. ಮೊದಲು ಉತ್ತರ ಪ್ರದೇಶದಲ್ಲಿ 36,000 ಮೆಗಾವ್ಯಾಟ್ ಲೋಡ್ ನಷ್ಟವನ್ನು ಉಂಟುಮಾಡಿತು. ನಂತರ ಉತ್ತರ, ಪೂರ್ವ ಮತ್ತು ಈಶಾನ್ಯ ಗ್ರಿಡ್‌ಗಳ ಕುಸಿತಕ್ಕೆ ಕಾರಣವಾಗಿ 48,000 ಮೆಗಾವ್ಯಾಟ್ ಗಳ ಮೇಲೆ ಪರಿಣಾಮ ಬೀರಿತು, ಅದು ಇನ್ನೂ ನಮ್ಮ ನೆನಪಿನಲ್ಲಿದೆ. ಅಲ್ಲಿವರೆಗೂ ನವೀಕರಿಸಬಹುದಾದ ಶಕ್ತಿಯನ್ನು ದುಬಾರಿ ಮತ್ತು ವಿಶ್ವಾಸಾರ್ಹವಲ್ಲ ಎಂದು ಪರಿಗಣಿಸಲಾಗಿತ್ತು. ಜಾಗತಿಕ ಸಮುದಾಯವು ಭಾರತವನ್ನು ಗಂಭೀರವಾದ ಶುದ್ಧ ಇಂಧನ ಆಟಗಾರನಾಗಿ ನೋಡಲಿಲ್ಲ. ದೇಶದೊಳಗೆ, ಸಾರ್ವಜನಿಕರ ನಿರೀಕ್ಷೆಗಳು ಅತ್ಯಲ್ಪವಾಗಿದ್ದವು. ನೀತಿ ನಿಶ್ಚಯವಿಲ್ಲದಿರುವುದು ಕೂಡ ಭಾರತವನ್ನು 'ದುರ್ಬಲ ಐದು' ಆರ್ಥಿಕತೆಗಳಲ್ಲಿ ಒಂದಾಗಿ ಲೇಬಲ್ ಮಾಡಲು ಕಾರಣವಾಗಿತ್ತು.

ಇಂದು ಆ ಸನ್ನಿವೇಶವು ನಿರ್ಣಾಯಕವಾಗಿ ಬದಲಾಗಿದೆ. ಭಾರತವು ಇಂಧನ ಕೊರತೆಯಿಂದ ಇಂಧನ ಆತ್ಮನಿರ್ಭರತೆ ಯತ್ತ ಸಾಗಿದೆ. ಹಿಂದೆ ಬಿದ್ದಿದ್ದ ನಾವು ಈಗ ಇತರರಿಗೆ ಮಾದರಿಯಾಗಿದ್ದೇವೆ. ಮೋದಿ ಸರ್ಕಾರದ ಅಡಿಯಲ್ಲಿ ಕಳೆದ 11 ವರ್ಷಗಳಲ್ಲಿ ನವೀಕರಿಸಬಹುದಾದ ಇಂಧನ ವಲಯದಲ್ಲಿನ 11 ಪರಿವರ್ತನಾತ್ಮಕ ಸುಧಾರಣೆಗಳನ್ನು ನಾನು ಎತ್ತಿ ತೋರಿಸುತ್ತೇನೆ. ಪ್ರತಿಯೊಂದು ಸುಧಾರಣೆಯೂ ನಮ್ಮ ಆತ್ಮನಿರ್ಭರತೆ, ಒಳಗೊಳ್ಳುವ ಬೆಳವಣಿಗೆ ಮತ್ತು ಸುಸ್ಥಿರತೆಯ ಬದ್ಧತೆಯನ್ನು ಪ್ರತಿಬಿಂಬಿಸುತ್ತದೆ.

ಮೊದಲನೆಯದಾಗಿ, ಫೀಡ್-ಇನ್ ಸುಂಕಗಳಿಂದ ಪಾರದರ್ಶಕ, ಮಾರುಕಟ್ಟೆ-ಚಾಲಿತ ಬಿಡ್ಡಿಂಗ್ ಪ್ರಕ್ರಿಯೆಗೆ ಬದಲಾವಣೆ ಒಂದು ಮಹತ್ವದ ತಿರುವು. ಸ್ಪರ್ಧಾತ್ಮಕ ಬಿಡ್ಡಿಂಗ್ ಮತ್ತು ಸುಂಕದ ತರ್ಕಬದ್ಧಗೊಳಿಸುವಿಕೆಯಿಂದಾಗಿ ಸೌರ ಶಕ್ತಿಯ ಶುಲ್ಕವು 2010 ರಲ್ಲಿ ಪ್ರತಿ ಯುನಿಟ್ ಗೆ ₹10.95 ರಿಂದ 2021 ರ ವೇಳೆಗೆ ಬೆರಗುಗೊಳಿಸುವ ₹1.99 ಕ್ಕೆ ಇಳಿಯಿತು, ಇದು ಭಾರತವನ್ನು ಸೌರ ಶಕ್ತಿಯಲ್ಲಿ ಜಾಗತಿಕ ಬೆಲೆ ನಾಯಕನಾಗಿ ಸ್ಥಾನಾಂತರಿಸಿತು. ಈ ಸುಧಾರಣೆಯು ಹೂಡಿಕೆದಾರರ ವಿಶ್ವಾಸವನ್ನು ಹೆಚ್ಚಿಸಿದೆ. ಪಳೆಯುಳಿಕೆ ಇಂಧನಗಳೊಂದಿಗೆ ಬೆಲೆ ಸಮಾನತೆಯನ್ನು ಸ್ಥಾಪಿಸಿದೆ.

ಎರಡನೆಯದಾಗಿ, ಮತ್ತೊಂದು ಪ್ರಮುಖ ಸೌಲಭ್ಯವೆಂದರೆ ಅಂತರ-ರಾಜ್ಯ ಪ್ರಸರಣ ವ್ಯವಸ್ಥೆಯ ಶುಲ್ಕಗಳ ರದ್ದತಿ. ಈ ಶುಲ್ಕಗಳನ್ನು ತೆಗೆದುಹಾಕುವ ಮೂಲಕ, ಸರಕಾರವು ಯೋಜನಾಸಕ್ತರಿಗೆ ಇದ್ದ ಒಂದು ಪ್ರಮುಖ ಅಡಚಣೆಯನ್ನು ನಿವಾರಿಸಿದೆ. ಕಡಲಾಚೆಯ ಪವನ ವಿದ್ಯುತ್ ಗೆ 2032 ರವರೆಗೆ ಮತ್ತು ಹಸಿರು ಜಲಜನಕಕ್ಕೆ 2030 ರವರೆಗೆ ವಿಸ್ತರಿಸಲಾದ ಈ ನೀತಿಯು ನವೀಕರಿಸಬಹುದಾದ ಇಂಧನ ನಿಯೋಜನೆಯನ್ನು ಭೌಗೋಳಿಕ ಮಿತಿಗಳಿಂದ ಪರಿಣಾಮಕಾರಿಯಾಗಿ ಮುಕ್ತಗೊಳಿಸಿದೆ. ಅಖಿಲಭಾರತ ಮಟ್ಟದಲ್ಲಿ ಇಂಧನ ಶಕ್ತಿಯ ಹರಿವಿಗೆ ಪ್ರೋತ್ಸಾಹ ನೀಡಿದೆ.

ಮೂರನೆಯದಾಗಿ, ಆಮದು ಅವಲಂಬನೆಯನ್ನು ಕಡಿಮೆ ಮಾಡಲು ಮತ್ತು ಉದ್ಯೋಗಗಳನ್ನು ಸೃಷ್ಟಿಸಲು, ಸರಕಾರವು ಸೌರ ಉತ್ಪಾದನೆಗಾಗಿ ₹24,000 ಕೋಟಿ ಪ್ರೋತ್ಸಾಹಧನಗಳೊಂದಿಗೆ ಉತ್ಪಾದನೆ-ಸಂಬಂಧಿತ ಪ್ರೋತ್ಸಾಹ (Production Linked Incentive & PLI) ಯೋಜನೆಯನ್ನು ಪರಿಚಯಿಸಿದೆ. ಇದು ದೇಶೀಯ ಉತ್ಪಾದನಾ ಹೆಚ್ಚಳಕ್ಕೆ ಕಾರಣವಾಗಿದೆ, 2014 ರಲ್ಲಿ 2.3 ಗಿಗಾ ವ್ಯಾಟ್ ಇದ್ದ ಮಾಡ್ಯೂಲ್ ಸಾಮರ್ಥ್ಯವು 2025 ರ ವೇಳೆಗೆ 88 ಗಿಗಾ ವ್ಯಾಟ್‌ಗೆ ಹೆಚ್ಚಿದೆ. ಸೆಲ್ ಸಾಮರ್ಥ್ಯ ಸೊನ್ನೆಯಿಂದ 25 ಗಿಗಾ ವ್ಯಾಟ್‌ಗೆ ಬೆಳೆದಿದೆ. ಭಾರತವು ಕೇವಲ ಸೌರಶಕ್ತಿಯನ್ನು ನಿಯೋಜಿಸುವುದಷ್ಟೇ ಅಲ್ಲ, ಅದನ್ನು ಉತ್ಪಾದಿಸುತ್ತಲೂ ಇದೆ. ಇದು ಪೂರೈಕೆ ಸರಪಳಿಗಳನ್ನು ಬಲಪಡಿಸುತ್ತದೆ ಮತ್ತು ಇಂಧನ ಭದ್ರತೆಯನ್ನು ಹೆಚ್ಚಿಸುತ್ತದೆ.

ನಾಲ್ಕನೆಯದಾಗಿ, ಸ್ವಾವಲಂಬನೆಯನ್ನು ಉತ್ತೇಜಿಸಲು ಮತ್ತು ದೇಶೀಯ ಉತ್ಪಾದನೆಯನ್ನು ಹೆಚ್ಚಿಸಲು, ಸರಕಾರವು ಮಾದರಿಗಳು ಮತ್ತು ತಯಾರಕರ ಅನುಮೋದಿತ ಪಟ್ಟಿ, ಘಟಕಗಳು ಮತ್ತು ತಯಾರಕರ ಅನುಮೋದಿತ ಪಟ್ಟಿ ಹಾಗೂ ದೇಶೀಯ ಅಂಶ ಅಗತ್ಯಗಳನ್ನು ಜಾರಿಗೊಳಿಸಿದೆ. ಇದು ಗುಣಮಟ್ಟದ ಭರವಸೆ, ಪೂರೈಕೆ ಸರಪಳಿಯ ಸಮಗ್ರತೆ ಮತ್ತು ಆಮದು ಮಾಡಿಕೊಳ್ಳುವ ಸೌರ ಘಟಕಗಳ ಮೇಲಿನ ಅವಲಂಬನೆಯನ್ನು ಕಡಿಮೆ ಮಾಡಿದೆ. ಈ ಕ್ರಮಗಳು ಭಾರತೀಯ ತಯಾರಕರಿಗೆ ಸಮಾನ ಸ್ಪರ್ಧಾತ್ಮಕ ವಾತಾವರಣವನ್ನು ಸೃಷ್ಟಿಸಿದ್ದು, ಸ್ಥಿತಿಸ್ಥಾಪಕ ಮತ್ತು ಸ್ಪರ್ಧಾತ್ಮಕ ಸೌರ ಪರಿಸರ ವ್ಯವಸ್ಥೆಗೆ ದಾರಿ ಮಾಡಿಕೊಟ್ಟಿವೆ.

ಐದನೆಯದಾಗಿ, ಪ್ರಧಾನಮಂತ್ರಿಯವರ 'ಪಿಎಂ-ಸೂರ್ಯ ಘರ್: ಮುಫತ್ ಬಿಜ್ಲಿ' ಯೋಜನೆ ಒಂದು ಕ್ರಾಂತಿಕಾರಿ ಉಪಕ್ರಮವಾಗಿ ಮಾರ್ಪಟ್ಟಿದೆ. ಇದು ಒಂದು ಕೋಟಿ ಮನೆಗಳಲ್ಲಿ ಮೇಲ್ಛಾವಣಿ ಸೌರ ಸ್ಥಾಪನೆಯನ್ನು ಗುರಿಯಾಗಿಸಿಕೊಂಡು 30 ಗಿಗಾವ್ಯಾಟ್ ವಿಕೇಂದ್ರೀಕೃತ ಸಾಮರ್ಥ್ಯವನ್ನು ಸೃಷ್ಟಿಸುತ್ತದೆ. ಈಗಾಗಲೇ ಸುಮಾರು 13.75 ಲಕ್ಷ ಮನೆಗಳನ್ನು ಇದರೊಂದಿಗೆ ಜೋಡಿಸಲಾಗಿದೆ. ಇದು ತಳಮಟ್ಟದಲ್ಲಿ ಶುದ್ಧ ಶಕ್ತಿಗೆ ಲಭ್ಯತೆಯನ್ನು ಹೆಚ್ಚಿಸುತ್ತಿದೆ.

ಆರನೆಯದಾಗಿ, ಪಿಎಂ-ಕುಸುಮ್ ಯೋಜನೆಯು ರೈತರು ವಿಕೇಂದ್ರೀಕೃತ ಸೌರ ವ್ಯವಸ್ಥೆಗಳನ್ನು ಅಳವಡಿಸಿಕೊಳ್ಳಲು ಅನುವು ಮಾಡಿಕೊಡುವ ಮೂಲಕ ಕೃಷಿ ಕ್ಷೇತ್ರ ಸೌರ ವಿದ್ಯುತ್ತಿಗೆ ಬದಲಾಗುತ್ತಿದೆ. ಈಗಾಗಲೇ 11 ಲಕ್ಷಕ್ಕೂ ಹೆಚ್ಚು ಪಂಪ್ ಗಳನ್ನು ಸೌರೀಕರಣಗೊಳಿಸಲಾಗಿದೆ, ಇದು ಭಾರತದ ಅತ್ಯಂತ ಹೆಚ್ಚು ಇಂಧನ-ತೀವ್ರ ವಲಯವನ್ನು ಹವಾಮಾನ ಸ್ನೇಹಿಯನ್ನಾಗಿ ಪರಿವರ್ತಿಸುತ್ತಿದೆ.

ಏಳನೆಯದಾಗಿ, ಭಾರತವು ಈಗ ಸ್ವಚ್ಛ ಇಂಧನದಲ್ಲಿ ಇಡೀ ವಿಶ್ವವನ್ನು ಹಿಂಬಾಲಿಸುತ್ತಿಲ್ಲ, ಬದಲಿಗೆ ಮುನ್ನಡೆಸುತ್ತಿದೆ. ಏಪ್ರಿಲ್ 2020 ರಿಂದ ಸೆಪ್ಟೆಂಬರ್ 2024 ರ ಅವಧಿಯಲ್ಲಿ ನವೀಕರಿಸಬಹುದಾದ ಇಂಧನ ಕ್ಷೇತ್ರದಲ್ಲಿ ಭಾರತ 19.98 ಬಿಲಿಯನ್ ವಿದೇಶಿ ನೇರ ಹೂಡಿಕೆಯನ್ನು ಆಕರ್ಷಿಸಿದೆ. ಹಸಿರು ಇಂಧನ ಭಾರತದಲ್ಲಿ ಅತಿ ಹೆಚ್ಚು ಎಫ್‌ಡಿಐ ಆಕರ್ಷಿಸುವ ಕ್ಷೇತ್ರಗಳಲ್ಲಿ ಒಂದಾಗಿ ಹೊರಹೊಮ್ಮಿದೆ. ಇದು ಜಾಗತಿಕವಾಗಿ ಭಾರತದ ಸ್ಥಾನಮಾನ ಮತ್ತು ಆರ್ಥಿಕ ಸಾಮರ್ಥ್ಯದ ಏರಿಕೆಯನ್ನು ಪ್ರತಿಬಿಂಬಿಸುತ್ತದೆ. ಈ ಪಯಣದಲ್ಲಿ ಮತ್ತೊಂದು ಪ್ರಮುಖ ವೇಗವರ್ಧಕವೆಂದರೆ ರಾಷ್ಟ್ರೀಯ ಹಸಿರು ಹೈಡ್ರೋಜನ್ ಮಿಷನ್. ಇದಕ್ಕೆ ₹20,000 ಕೋಟಿ ಹೂಡಿಕೆ ಬೆಂಬಲವಿದೆ. ಇದು ಭಾರತವನ್ನು ಸ್ವಚ್ಛ ಇಂಧನಗಳ ಜಾಗತಿಕ ಕೇಂದ್ರವನ್ನಾಗಿ ಮಾಡುವ ಗುರಿಯನ್ನು ಹೊಂದಿದೆ.

ಎಂಟನೆಯದಾಗಿ, ಪ್ರಸರಣ ಮೂಲಸೌಕರ್ಯವು ಪರಿವರ್ತನೆಯ ಬೆನ್ನೆಲುಬಾಗಿ ಉಳಿದಿದೆ. ಭಾರತವು ಹಸಿರು ಇಂಧನ ಕಾರಿಡಾರ್‌ಗಳು ಮತ್ತು 2030 ರ ಪ್ರಸರಣ ಮಾರ್ಗಸೂಚಿಯಲ್ಲಿನ ಹೂಡಿಕೆಯು ನವೀಕರಿಸಬಹುದಾದ ಇಂಧನ ಯೋಜನೆಗಳು ಗ್ರಿಡ್ ಗೆ ಸಮರ್ಥವಾಗಿ ಮತ್ತು ವಿಶ್ವಾಸಾರ್ಹವಾಗಿ ಸಂಪರ್ಕಗೊಳ್ಳಲು ಸಾಧ್ಯವಾಗಿಸುತ್ತದೆ. ಈ ಬೆನ್ನೆಲುಬು ಇಂಧನ ಕಡಿತದ ಅಪಾಯಗಳನ್ನು ಕಡಿಮೆ ಮಾಡುತ್ತದೆ ಮತ್ತು ಗ್ರಿಡ್‌ನ ಸ್ಥಿರತೆಯನ್ನು ಹೆಚ್ಚಿಸುತ್ತದೆ.

ಒಂಬತ್ತನೆಯದಾಗಿ, ಭಾರತದ ಕರಾವಳಿ ಪ್ರದೇಶಗಳ ಅಪಾರ ಸಾಮರ್ಥ್ಯವನ್ನೂ ಸರ್ಕಾರ ಬಳಸಿಕೊಳ್ಳುತ್ತಿದೆ. ಕಡಲಾಚೆಯ ಗಾಳಿ ವಿದ್ಯುತ್ (Offshore wind) ಯೋಜನೆಗಳು, 2030 ರ ವೇಳೆಗೆ 37 ಗಿಗಾ ವ್ಯಾಟ್ ಟೆಂಡರ್ ಗಳನ್ನು ಯೋಜಿಸಿದ್ದು, ಕಾರ್ಯಸಾಧ್ಯತಾ ಅಂತರ ನಿಧಿ (viability gap funding) ಮತ್ತು ಸದೃಢ ಸ್ಥಳ ಸಮೀಕ್ಷೆಗಳಿಂದ ಬೆಂಬಲಿತವಾಗಿವೆ. ಗುಜರಾತ್ ಮತ್ತು ತಮಿಳುನಾಡಿನಲ್ಲಿನ ಪ್ರಾಯೋಗಿಕ ಯೋಜನೆಗಳು ಈಗಾಗಲೇ ಭಾರತದ ಮುಂದಿನ ನವೀಕರಿಸಬಹುದಾದ ಇಂಧನ ಗಡಿಯುದ್ದಕ್ಕೂ ಅಡಿಪಾಯವನ್ನು ಹಾಕುತ್ತಿವೆ.

ಹತ್ತನೆಯದಾಗಿ, ಮಧ್ಯಂತರ ವಿದ್ಯುತ್ ಪೂರೈಕೆಯ ಸವಾಲನ್ನು ಅರಿತುಕೊಂಡು, ಭಾರತವು ಹೈಬ್ರಿಡ್ ಮತ್ತು ದಿನದ 24 ಗಂಟೆಯೂ ವಿದ್ಯುತ್ ಪೂರೈಸುವ ನೀತಿಯೊಂದಿಗೆ ನಿರ್ಣಾಯಕ ಹೆಜ್ಜೆ ಇಟ್ಟಿದೆ. ಗಾಳಿ-ಸೌರ ಹೈಬ್ರಿಡ್ ಗಳನ್ನು ಮತ್ತು ದೃಢ ಹಾಗೂ ವಿತರಿಸಬಹುದಾದ ನವೀಕರಿಸಬಹುದಾದ ಇಂಧನವನ್ನು ಉತ್ತೇಜಿಸುವ ಮೂಲಕ, ಭಾರತವು 24/7 ಸ್ವಚ್ಛ ಇಂಧನ ಪರಿಹಾರಗಳನ್ನು ನಿರ್ಮಿಸುತ್ತಿದೆ. 65 ಗಿಗಾ ವ್ಯಾಟ್‌ಗೂ ಹೆಚ್ಚು ಯೋಜನೆಗಳು ಸಿದ್ಧವಾಗುತ್ತಿದ್ದು, ಇದು ಗ್ರಿಡ್ ವಿಶ್ವಾಸಾರ್ಹತೆಗೆ ಮತ್ತು ಪಳೆಯುಳಿಕೆ-ಆಧಾರಿತ ಬೇಸ್ ಲೋಡ್ ವಿದ್ಯುತ್ ಅನ್ನು ಬದಲಿಸಲು ಅತ್ಯಗತ್ಯವಾಗಿದೆ.

ಹನ್ನೊಂದನೆಯದಾಗಿ, ಬುಡಕಟ್ಟು ಮತ್ತು ದೂರದ ಪ್ರದೇಶಗಳಲ್ಲಿ, ಈ ತನಕ ವಿದ್ಯುತ್ ಇರದಿದ್ದ ಮನೆಗಳಿಗೆ ನಾವು ವಿದ್ಯುತ್ ತಲುಪಿಸುತ್ತಿದ್ದೇವೆ. ವಿಶೇಷವಾಗಿ ದುರ್ಬಲ ಬುಡಕಟ್ಟು ಗುಂಪುಗಳಿಗಾಗಿ ವಿಶೇಷ ಸೌರ ಕಾರ್ಯಕ್ರಮಗಳ ಮೂಲಕ ಮತ್ತು ಪಿಎಂ ಜನಮನ್ ಮಿಷನ್ ಹಾಗೂ ಸಿ ಪಿ ಎಸ್ ಯು ಯೋಜನೆ ಹಂತ-ಐಐ (CPSU Scheme Phase-II) ಅಡಿಯಲ್ಲಿ, ಸಾವಿರಾರು ಮನೆಗಳಿಗೆ ವಿದ್ಯುತ್ ಸಂಪರ್ಕ ಕಲ್ಪಿಸಲಾಗಿದೆ. ಇವು ಕೇವಲ ಇಂಧನ ಕಾರ್ಯಕ್ರಮಗಳಲ್ಲ, ಬದಲಿಗೆ ಸಬಲೀಕರಣ ಮತ್ತು ಅಂತರ್ಗತ ಬೆಳವಣಿಗೆಯ ಸಾಧನಗಳಾಗಿವೆ.

ಜಾಗತಿಕ ಮನ್ನಣೆ ಮತ್ತು ದೇಶೀಯ ಸಂಕಲ್ಪ

ಭಾರತ ಕೇವಲ ದೇಶದಲ್ಲಿ ಮಾತ್ರ ಪ್ರಗತಿ ಸಾಧಿಸುತ್ತಿಲ್ಲ. ನಾವು ಜಾಗತಿಕವಾಗಿ ಮುನ್ನಡೆಸುತ್ತಿದ್ದೇವೆ. ಪ್ರಧಾನಿ ಮೋದಿಯವರು ಪ್ರಾರಂಭಿಸಿದ ಅಂತಾರಾಷ್ಟ್ರೀಯ ಸೌರ ಒಕ್ಕೂಟವು 100 ಕ್ಕೂ ಹೆಚ್ಚು ದೇಶಗಳನ್ನು ಒಟ್ಟುಗೂಡಿಸಿದೆ. 'ಒಂದು ಸೂರ್ಯ ಒಂದು ಜಗತ್ತು ಒಂದು ಗ್ರಿಡ್' ಎಂಬ ದೂರದೃಷ್ಟಿಯು ಸೌರ ಶಕ್ತಿಯು ರಾಷ್ಟ್ರಗಳನ್ನು ಹೇಗೆ ಒಂದುಗೂಡಿಸಬಹುದು ಎಂದು ಜಗತ್ತಿಗೆ ತೋರಿಸುತ್ತಿದೆ. ಇದು ಭಾರತದಲ್ಲಿ ಪ್ರಧಾನ ಕಚೇರಿಯನ್ನು ಹೊಂದಿರುವ ಮೊದಲ ಅಂತರರಾಷ್ಟ್ರೀಯ ಮತ್ತು ಅಂತರ-ಸರಕಾರಗಳ ಸಂಸ್ಥೆಯಾಗಿದೆ. ಜಗತ್ತು ಭಾರತವನ್ನು ಗಮನಿಸುತ್ತಿದೆ. ಮತ್ತು ಜಗತ್ತು ಭಾರತದಿಂದ ಕಲಿಯುತ್ತಿದೆ.

ವಿಶ್ವದಲ್ಲೆಡೆಯ ಹೂಡಿಕೆದಾರರು ಭಾರತದ ಶುದ್ಧ ಇಂಧನ ಭವಿಷ್ಯಕ್ಕಾಗಿ 2030ರ ವೇಳೆಗೆ 32.45 ಲಕ್ಷ ಕೋಟಿ ರೂಪಾಯಿಗಳನ್ನು ಹೂಡಿಕೆ ಮಾಡಲು ಬದ್ಧರಾಗಿದ್ದಾರೆ. ವಲಯದಲ್ಲಿ ಹಣಕಾಸಿನ ಬೆಂಬಲವನ್ನು ಬಲಪಡಿಸಲು ಮತ್ತು ಹೂಡಿಕೆಯನ್ನು ವೇಗಗೊಳಿಸಲು ಎಲ್ಲಾ ಪ್ರಮುಖ ಬ್ಯಾಂಕ್‌ಗಳ ಉನ್ನತ ಅಧಿಕಾರಿಗಳೊಂದಿಗೆ ನವೀಕರಿಸಬಹುದಾದ ಇಂಧನಕ್ಕಾಗಿ ಹಣಕಾಸು ಕ್ರೋಢೀಕರಣದ ಕುರಿತು ರಾಷ್ಟ್ರೀಯ ಕಾರ್ಯಾಗಾರವನ್ನು ಸಹ ಆಯೋಜಿಸಲಾಗಿತ್ತು. ನವೀಕರಿಸಬಹುದಾದ ಇಂಧನ ಯೋಜನೆಗಳನ್ನು ತ್ವರಿತಗೊಳಿಸಲು ಮತ್ತು ಕಾರ್ಯನಿರ್ವಹಿಸಲು ಹಾಗೂ ನಾವೀನ್ಯತೆಗಳನ್ನು ಪ್ರೋತ್ಸಾಹಿಸಲು ರಾಜ್ಯಗಳ ನಡುವೆ ಸ್ಪರ್ಧಾತ್ಮಕ ವಾತಾವರಣವನ್ನು ಬೆಳೆಸಲು ಪ್ರಧಾನ ಮಂತ್ರಿಯವರ ಮಾರ್ಗದರ್ಶನದಲ್ಲಿ ಮುಖ್ಯಮಂತ್ರಿಗಳೊಂದಿಗೆ ನಿಯಮಿತ ಸಭೆಗಳನ್ನು ಸಹ ನಡೆಸಲಾಗುತ್ತಿದೆ.

ಇತ್ತೀಚೆಗೆ ಮೇ24 ರಂದು ನಡೆದ ನೀತಿ ಆಯೋಗದ ಆಡಳಿತ ಮಂಡಳಿಯ ಸಭೆಯಲ್ಲಿ, ಪ್ರಧಾನಿ ಮೋದಿಯವರು ಶುದ್ಧ ಇಂಧನ ವಲಯದಲ್ಲಿ ಉದ್ಯೋಗಾವಕಾಶಗಳನ್ನು ಸೃಷ್ಟಿಸುವ ಕುರಿತು ಎಲ್ಲಾ ಮುಖ್ಯಮಂತ್ರಿಗಳೊಂದಿಗೆ ವಿವರವಾದ ಚರ್ಚೆ ನಡೆಸಿದರು. ಭವಿಷ್ಯದ ಸಿದ್ಧ ಹಸಿರು ಕಾರ್ಯಪಡೆಯನ್ನು ಸಿದ್ಧಪಡಿಸುವ ಗುರಿಯನ್ನು ಹೊಂದಿರುವ ಪ್ರಮುಖ ಕೌಶಲ್ಯ ಅಭಿವೃದ್ಧಿ ಕಾರ್ಯಕ್ರಮಗಳಾಗಿ ಸೂರ್ಯಮಿತ್ರ, ವಾಯುಮಿತ್ರ ಮತ್ತು ಜಲ್ ಊರ್ಜಾಮಿತ್ರದಂತಹ ಉಪಕ್ರಮಗಳನ್ನು ಎತ್ತಿ ತೋರಿಸಲಾಯಿತು.

ಮುಂದಿರುವ ದಾರಿ

ಪ್ರಧಾನಿ ಮೋದಿಯವರು 2030 ರ ವೇಳೆಗೆ 500 ಗಿಗಾವ್ಯಾಟ್ ಪಳೆಯುಳಿಕೆ ರಹಿತ ವಿದ್ಯುತ್ ಸಾಮರ್ಥ್ಯವನ್ನು ಗುರಿಯಾಗಿಟ್ಟುಕೊಂಡಿದ್ದಾರೆ. ನಾವು ಈಗಾಗಲೇ 228 ಗಿಗಾವ್ಯಾಟ್ ಗಳನ್ನು ಹೊಂದಿದ್ದೇವೆ. ಇನ್ನು 176 ಗಿಗಾವ್ಯಾಟ್ ಗಳ ನಿರ್ಮಾಣ ಕಾರ್ಯ ನಡೆಯುತ್ತಿದೆ. 72 ಗಿಗಾವ್ಯಾಟ್ ಗಳ ಟೆಂಡರ್ ಪ್ರಕ್ರಿಯೆಯಲ್ಲಿದೆ. ನಾವು ಕೇವಲ ಗುರಿ ಮುಟ್ಟುವುದಲ್ಲ, ನಿರೀಕ್ಷೆಗಿಂತಲೂ ಮುಂದಿದ್ದೇವೆ. ಇದು ನಮ್ಮ ಹೆಚ್ಚುತ್ತಿರುವ ಇಂಧನ ಅಗತ್ಯಗಳನ್ನು ಪೂರೈಸಲು ಮಾತ್ರವಲ್ಲದೆ, 2032 ರ ವೇಳೆಗೆ ದ್ವಿಗುಣಗೊಳ್ಳುವ ನಿರೀಕ್ಷೆಯಿರುವ ನಮ್ಮ ವಿದ್ಯುತ್ ಬೇಡಿಕೆಯನ್ನು ಸಹ ಬೆಂಬಲಿಸುತ್ತದೆ.

ಅದೇ ಸಮಯದಲ್ಲಿ, ನಾವು 2047 ರ ವೇಳೆಗೆ 1,800 ಗಿಗಾವ್ಯಾಟ್ ಪಳೆಯುಳಿಕೆ ರಹಿತ (non fossil) ಇಂಧನ ಸಾಮರ್ಥ್ಯವನ್ನು ಸಾಧಿಸುವ ನಮ್ಮ ದೀರ್ಘಾವಧಿಯ ಗುರಿಯತ್ತ ಸ್ಥಿರವಾಗಿ ಕಾರ್ಯನಿರ್ವಹಿಸುತ್ತಿದ್ದೇವೆ. ಒಟ್ಟಾಗಿ, ಈ ಮೈಲಿಗಲ್ಲುಗಳು ಸ್ವಚ್ಛ ಮತ್ತು ಅಂತರ್ಗತ ಬೆಳವಣಿಗೆಯಿಂದ ಸಶಕ್ತವಾದ 'ವಿಕಸಿತ ಭಾರತ' ನಿರ್ಮಿಸುವ ನಮ್ಮ ಬದ್ಧತೆಗೆ ಬೆನ್ನೆಲುಬಾಗಿವೆ.

ಹೊಸ ಭಾರತದ ಮೇಲೆ ಸೂರ್ಯ ಪ್ರಕಾಶಿಸುತ್ತಿದ್ದಾನೆ. ಮತ್ತು ಪ್ರಧಾನಿ ಮೋದಿ ಅವರ ನಾಯಕತ್ವದಲ್ಲಿ, ನಾವು ವಿಶ್ವವನ್ನು ಮುನ್ನಡೆಸಲು ಸಿದ್ಧರಾಗಿದ್ದೇವೆ.

ಭಟ್ಟರ್ ಸ್ಕಾಚ್

- **ರಮೇಶ ದೇವರಮನೆ, ಸಿದ್ದಾಪುರ**
  ಭಟ್ರೇ, ಹೆಂಡತಿ ತವರು ಮನೆಗೆ ಹೋಗ್ತಾನೇ ಇಲ್ಲವಲ್ಲ?
- **ನಿನಗೆ ಅವಳ ಜತೆ ಸರಿಯಾಗಿ ಜಗಳ ಆಡಲು ಬರೋಲ್ಲ ಅಂತಾಯ್ತು !**

- **ಭೀಮರಾವ್ ಪದಕಿ, ಬೆಂಗಳೂರು**
  ಭಟ್ರೇ, ನಿಮ್ಮನ್ನು ಹಿಡ್ಕೊಂಡ್ರೆ ಬಿಡಲು ಮನಸ್ಸಾಗುವುದಿಲ್ಲವಲ್ಲ?
- **ನಿಮ್ಮ ಅಂಕಣವನ್ನು ಹಿಡ್ಕೊಂಡ್ರೆ ಅಂತ ಸ್ಪಷ್ಟವಾಗಿ ಹೇಳಬಾರದೇ!?**

- **ರಾಜು ಕೆ. ಭರತಕುಮಾರ, ಹಾಸನ**
  ಭಟ್ರೇ, ವೀರಪ್ಪ ಮೊಯಿಲಿಯವರು ಮೌನವಾಗಿದ್ದಾರಲ್ಲ?
- **ಸುಮ್ನಿರು, ಮಾತಾಡಿದ್ರೆ ಮತ್ತೊಂದು ಮಹಾಕಾವ್ಯ ಬರೀತಿನಿ ಅಂತ ಹೊಸ ಬಾಂಬ್ ಹಾಕಬಹುದು!**

- **ಕಮಲಾ ಹೆಗಡೆ, ಉಳ್ಳಾಲ**
  ಭಟ್ರೇ, ನಾವು ನಿದ್ದೆ ಮಾಡಿದ್ದೇವೆ ಎಂಬುದು ನಮಗೆ ಯಾವಾಗ ಗೊತ್ತಾಗುತ್ತದೆ?
- **ಎದ್ದಾಗ!**

- **ನಿರಂಜನ ಬಿ., ಕೆಂಗೇರಿ**
  ಭಟ್ರೇ, ಟಿಪ್ಸ್ ಕೊಡಬಾರದು ಅಂತಾರಲ್ಲ?
- **ಆಗಲಾದರೂ ಮಾಲೀಕರು ಸರಿ ಯಾಗಿ ಸಂಬಳ ಕೊಡಬಹುದು ಅಂತ !**

- **ನಿರ್ಮಲ ಬಾರಿಗಿಡದ, ಗದಗ**
  ಭಟ್ರೇ, ಕೆಲವರು ಬೊಜ್ಜು ಕರಗಿಸುವುದಕ್ಕಾಗಿಯೇ ನಿತ್ಯ ಜಿಮ್ ಗೆ ಹೋಗುತ್ತಾರಾ?
- **ಇಲ್ಲ... ಬೊಜ್ಜು ಕರಗಿಸಲು ಬರುವ ಹುಡುಗಿಯರನ್ನು ನೋಡಲು!**

- **ಹರಿ ಓಂ ಶಾಸ್ತ್ರಿ, ಶಂಕರಪುರ**
  ಸಾರ್, ಕೆಎಸ್‌ಸಿಎ ಅಧ್ಯಕ್ಷರಾದ ರಘುರಾಮ ಭಟ್ಟರ ಮೂರನೇ ವಿಕೆಟ್ ಯಾಕೆ ಬೀಳಲಿಲ್ಲ?
- **ಬೇರೆಯವರ ರಾಜೀನಾಮೆಗಳನ್ನು ಸ್ವೀಕರಿಸಲು ಒಬ್ಬರು ಬೇಕಲ್ಲ!?**

- **ಬೆಂ.ಮು.ಮಾರುತಿ, ಬೆಂಗಳೂರು**
  ಭಟ್ರೇ, ಓದಿ ಓದಿ ಮರುಳಾದ ಕೂಚುಬಟ್ಟಾ, ಏನೂ ಓದದೇ ಇರುವವನು?
- **ಅಡುಗೆ ಭಟ್ಟ!**

- **ಭಾಸ್ಕರ ಮೇಲೂರು, ಶಿವಮೊಗ್ಗ**
  ಭಟ್ರೇ, ನಿನ್ನ ತಪ್ಪುಗಳನ್ನು ತಬ್ಬಿಕೋ ಅಂತ ಹೆಂಡತಿಗೆ ಹೇಳಿದರೆ ಏನು ಮಾಡಬಹುದು?
- **ನಿನ್ನನ್ನು ತಬ್ಬಿಕೊಳ್ತಾಳೆ!**

- **ರಘುಪತಿ ಶರ್ಮ, ಯಲ್ಲಾಪುರ**
  ಭಟ್ರೇ, ಮಾತು ಮಾತಿಗೂ ಸಾರಿ ಕೇಳು ಅಂತಾಳಲ್ಲ?
- **ಅವಳದ್ದೇ ತಪ್ಪಿದ್ದರೂ ಸಾರಿ ಕೇಳು ಅಂತಾಳಾ?!**

- **ವಾಸಂತಿ ಕತ್ತಲಗೆರೆ, ಮಳವಳ್ಳಿ**
  ಭಟ್ರೇ, ಅವಳ ಹೆಸರನ್ನು ಕೂಗಿ ಕರೆದರೂ ಬರುವುದಿಲ್ಲವಲ್ಲ?
- **'ಕಸ್ತೂರಬಾ' ಅಂತ ಹೆಸರಿಟ್ಟುಕೊಂಡರೆ ಇದೊಂದು ಫಜೀತಿ!**

ಕಿತ್ತಾಡದೆ ನಾವು ಬದುಕಬಲ್ಲೆವೇ?

ಜಗತ್ತಿನೆಲ್ಲೆಡೆ ಮನುಷ್ಯ ಸೇಮ್. ಅದೇ ರಾಗ ದ್ವೇಷ, ಅದೇ ನೋವು, ಹತಾಶೆ, ಸುಖ, ಸ್ವಾರ್ಥ.., ಸೇಮ್.. ಯಾವುದೂ ಬದಲಿಲ್ಲ. ಅವನ/ಅವಳ ಮೂಲ ಗುಣ ಕಿತ್ತಾಟ. ಅದಕ್ಕೆ ಕಾರಣಗಳು ಬೇಕಲ್ಲ, ಹೀಗಾಗಿ ಜಾತಿ, ಧರ್ಮ, ಭಾಷೆ ಸಾಧನವಾಗುತ್ತದೆ. ಅದು ಮುಗಿದ ಮೇಲೆ ಇನ್ನಷ್ಟು ಉಪಭಾಷೆ, ಉಪಪಂಗಡವಾಗಿ ಬೇರ್ಪಡುತ್ತಾನೆ.

ವಿಶ್ವರಂಗ
ರಂಗಸ್ವಾಮಿ ಮೂಕನಹಳ್ಳಿ
vveditoped@gmail.com

ನಾವು ಸಮಾಜವಾಗಿ ಒಂದಾಗಲು ಸಾಧ್ಯವಿದೆಯೇ? ಈ ಪ್ರಶ್ನೆ ನನ್ನ ಸದಾ ಕಾಡುತ್ತಲೇ ಇರುತ್ತದೆ. ಹೇಗೋ ಅಡ್ಜೆಸ್ಟ್ ಮಾಡಿಕೊಂಡು ಬದುಕುವುದು ಬೇರೆ ಕಥೆ, ಒಂದಾಗಿ ಬಾಳುವುದು? ಅದು ನಮ್ಮಿಂದ ಸಾಧ್ಯವೇ? 23ರ ಹರಯದಲ್ಲಿ ಮನೆ ಬಿಟ್ಟು, ದೇಶ ಬಿಟ್ಟು ಹೋಗುವವರೆಗೆ ಲೋಕ ಜ್ಞಾನವಿರದ ನನಗೆ ಅನೇಕ ಸತ್ಯಗಳು ನಂತರದ ದಿನಗಳಲ್ಲಿ ಗೋಚರವಾಗುತ್ತಾ ಹೋಯ್ತು. ಅದರಲ್ಲಿ ಪ್ರಮುಖವಾದದ್ದು ನಾನು, ನನ್ನದು ಎನ್ನುವುದು ಸುಲಭ, ನಮ್ಮದು, ನಮ್ಮವರು ಎನ್ನುವ ಇನ್ಕ್ಲೂಸಿವನೆಸ್ ಭಾವನೆ ಬರುವುದು ಮಾತ್ರ ಸುಲಭವಲ್ಲ. ಕಚ್ಚಾಟ ಮನುಷ್ಯನ ಸಹಜ ಗುಣ. ಹೊಂದಾಣಿಕೆ, ಸಹಬಾಳ್ವೆ ಇವೆಲ್ಲವನ್ನೂ ಆತ/ಆಕೆ ಪ್ರಜ್ಞಾಪೂರ್ವಕವಾಗಿ ಕಲಿತಿದ್ದರೂ, ಮೂಲದಲ್ಲಿನ ಪಶುಪ್ರವೃತ್ತಿಯಿಂದ ಹೊರಬರುವುದು ಸುಲಭದ ಮಾತಲ್ಲ. ಮನುಷ್ಯ ಏಕೆ ಜಗಳವಾಡುತ್ತಾನೆ? ಅದೇಕೆ ಆತ ಛಿದ್ರವಾಗುತ್ತಲೇ ಹೋಗುತ್ತಾನೆ? ನಂಬಿದ ತತ್ವಕ್ಕೆ ಬದ್ಧರಾಗಿ, ತತ್ವಕ್ಕೆ ವಿರುದ್ಧವಿದ್ದವರ ವಿರುದ್ಧ ಜಗಳವಾಡುತ್ತಾನೆ, ದ್ವೇಷ, ಸಿಟ್ಟು, ಸೇಡು ಇವೆಲ್ಲವೂ ಉತ್ಪನ್ನವಾಗುತ್ತವೆ. ಹಾಗೆ ಧರ್ಮ, ಭಾಷೆ, ಹಣ, ಅಧಿಕಾರ , ಕಾಮ ಇತ್ಯಾದಿಗಳು ಕಚ್ಚಾಡಿ ಛಿದ್ರವಾಗಲು ಬೇಕಾಗುವ ಕಾರಣಗಳ ಸಾಲಿನಲ್ಲಿ ಕ್ಯೂ ನಿಲ್ಲುತ್ತವೆ. ಆದರೆ ನೀವು ಗಮನಿಸಿ ನೋಡಿ ಆತ ಜಗಳವಾಡುವುದಕ್ಕೆ ಇವೆಲ್ಲವೂ ನಂತರದ ಕಾರಣಗಳು. ಮುಖ್ಯವಾದ ಕಾರಣ, ಆತನ ನೇಚರ್, ಗುಣವೇ ಜಗಳವಾಡುವುದು. ಒಟ್ಟಾಗಿರುವುದು ಆತನಿಗೆ/ಆಕೆಗೆ ಸಹಜ ಧರ್ಮವಲ್ಲ. ಕಿತ್ತಾಡುವುದೇ ಸಹಜ ಧರ್ಮ. ಇದಕ್ಕೆ ಪೂರಕವಾಗಿ ನನ್ನ ಬದುಕಿನಲ್ಲಿ ಕಂಡ ಅನೇಕ ವಿಷಯಗಳನ್ನ ಪ್ರಸ್ತಾಪಿಸುತ್ತಾ ಹೋಗುತ್ತೇನೆ. ಅಗ್ರೈನ್ ನಾನೇಳಿದ್ದೇ ಸತ್ಯ ಎನ್ನುವ ಧಾಡಸಿತನ ನನಗಿಲ್ಲ. ಉತ್ತಮ ಚರ್ಚೆಗೆ ಸದಾ ಸಿದ್ದ.

ಭಾರತ ಬಿಟ್ಟು ಬೇರೆ ದೇಶಗಳಲ್ಲಿ ನೆಲೆಸಿದ ನಂತರ ಒಂದಷ್ಟು ಭಾರತೀಯರು ಸೇರಿದ ತಕ್ಷಣ, ಅಲ್ಲಿ ಒಂದು ಕಮ್ಯುನಿಟಿ, ಸಂಘ ಸ್ಥಾಪನೆಯಾಗುತ್ತದೆ. ಯಾವಾಗ ಅಲ್ಲಿ ಒಂದು ರಾಜ್ಯದವರು ಜಾಸ್ತಿಯಾಗುತ್ತಾ ಹೋಗುತ್ತಾರೆ, ಆಗ ಆ ರಾಜ್ಯದ ಸಂಘ ಶುರುವಾಗುತ್ತದೆ. ಅದು ನಿಧಾನವಾಗಿ ಭಾಷೆಗಳಲ್ಲಿ ವಿಭಜನೆಯಾಗುತ್ತದೆ. ನಂತರದ್ದು ಜಾತಿ ಆಧಾರಿತ ಸಂಘಗಳು, ಉಪಪಂಗಡ, ಅಲ್ಲೂ ಮೇಲು ಕೀಳು ಶುರುವಾಗುತ್ತದೆ. ಉದಾಹರಣೆಗೆ ನಾನು ಕಂಡ ಕನ್ನಡ ಸಂಘ ನಂತರದ ದಿನಗಳಲ್ಲಿ ತುಳುವರ ಸಂಘ, ಬಂಟರ ಸಂಗ, ಗೌಡರ ಸಂಘ, ಹವ್ಯಕ ಕೂಟ, ಮುಲಕನಾಡು, ಇತ್ಯಾದಿಗಳಲ್ಲಿ ಪರ್ಯಾಯಗೊಂಡಿದೆ. ಅದು ಅಷ್ಟಕ್ಕೇ ನಿಲ್ಲುವುದಿಲ್ಲ ಅತಿ ಪುಟ್ಟ ಸಂಘದಲ್ಲಿ 25 ಜನ ಸೇರಿದರೆ ಸಾಕು ಅಲ್ಲಿನ ನಾಯಕತ್ವಕ್ಕೆ ಹೊಡೆದಾಟ ಶುರು. ಅಲ್ಲಿ ವೋಟಿಂಗ್ ಶುರು. ಆಯ್ಕೆಯಾದ ನಾಯಕನ ಮೇಲೆ ಕತ್ತಿ ಮಸೆಯುತ್ತಾ 25 ಜನರಲ್ಲಿ ಸಂಘ ಇಬ್ಭಾಗವಾಗುತ್ತದೆ. ಅರೆರೇ ಇದೇನಿದು ? ನಿಮ್ಮ ಭಾಷೆ ಒಂದೇ, ಧರ್ಮವೊಂದೇ, ಜಾತಿಯೊಂದೇ, ಮುಕ್ಕಾಲುಪಾಲು ಜೀವನ ಶೈಲಿಯೊಂದೇ, ಹೀಗಿದ್ದೂ ಅದೇಕೆ ಇಬ್ಭಾಗವಾಯಿತು? ಉತ್ತರ ಸಿಂಪಲ್ ಮನುಷ್ಯ ಮೂಲಭೂತವಾಗಿ ಇರುವುದೇ ಹಾಗೆ. ಒಗ್ಗಟ್ಟು ಎನ್ನುವುದು ಸೃಷ್ಟಿತ, ಸನ್ನಿವೇಶಕ್ಕೆ, ಬದುಕಿಗೆ, ಉಳಿವಿಗೆ ಬೇಕಾದಾಗ ಮಾತ್ರ ಮೇಲ್ಪದರಕ್ಕೆ ಬರುವ ಕ್ಷಣಿಕ ಭಾವ, ಕಿತ್ತಾಟ, ಛಿದ್ರವಾಗುವುದು ಸಹಜವಾಗಿ ಬಂದದ್ದು.

ಅಯ್ಯೋ ಇವನೇನೋ ಭಾರತೀಯರ ಬಗ್ಗೆ, ಹಿಂದೂಗಳ ಬಗ್ಗೆ ಹೇಳಲು ಬಂದ. ಮುಸ್ಲಿಮರ ಬಗ್ಗೆ ಅಥವಾ ಕ್ರೈಸ್ತರ ಬಗ್ಗೆ ಹೇಳಿದರೆ ಕಾಲು ಮುರಿಯುತ್ತಾರೆ ಅದಕ್ಕೆ ಏನೂ ಹೇಳುವುದಿಲ್ಲ ಎನ್ನುವ ಭಾವನೆ ನಿಮ್ಮದಾಗಿದ್ದರೆ, ಸ್ವಲ್ಪ ನಿಧಾನಿಸಿ. ಮೇಲಿನ ಸಾಲುಗಳು ಎಲ್ಲಾ ಮನುಷ್ಯರಿಗೂ ಅನ್ವಯ. ಇದರಲ್ಲಿ ನೀನು -ನಾನು -ಅವನು ಎನ್ನುವ ಯಾವ ಭೇದವೂ ಇಲ್ಲ. ಉದಾಹರಣೆ ಹೇಳುತ್ತೇನೆ ನೋಡಿ, ಸ್ಪೇನ್ ದೇಶದ ಒಂದು ರಾಜ್ಯ ಕತಲೂನ್ಯದ ಜನರು ಇನ್ನೊಂದು ರಾಜ್ಯ ಅಂದಲೂಸಿಯಾ ಜನರ ಬಗ್ಗೆ ಅವರು ಅತಿ ಭಾವುಕರು ಎನ್ನುತ್ತಾರೆ. ಅಂದಲೂಸಿಯನ್ನರು

ಇವರನ್ನು ಕಂಡು ಭಾರಿ ಲೆಕ್ಕಾಚಾರದ ಭಾವುಕತೆ ಇಲ್ಲದ ಜನ ಎನ್ನುತ್ತಾರೆ. 88 ಲಕ್ಷ ಜನಸಂಖ್ಯೆಯ ಕತಲೂನ್ಯ ನಾವು ಸ್ಪೇನ್ ದೇಶದ ಭಾಗವಲ್ಲ ಎನ್ನುತ್ತಾರೆ. ಸ್ಪೇನ್‌ನ ಇನ್ನೊಂದು ರಾಜ್ಯ ವಾಸ್ಕೋ ತನ್ನನ್ನ ತಾನು ದೇಶವೆಂದು ಕರೆದುಕೊಳ್ಳುತ್ತದೆ. ಸ್ಕಾಟ್ಲೆಂಡ್ ಯುನೈಟೆಡ್ ಕಿಂಗ್ಡಮ್‌ನಿಂದ ಹೊರಬರಬೇಕು ಎನ್ನುವ ಹವಣಿಕೆ ದಶಕಗಳಿಂದ ನಡೆಸುತ್ತಿದೆ, ಕಸೊವೊ ಎನ್ನುವ ಪುಟ್ಟ ಜಾಗ, ಜನ, ಸೆರ್ಬಿಯನ್ನರಿಂದ ಹೊರಬಂದು ಪ್ರತ್ಯೇಕ ದೇಶವೆಂದು ಘೋಷಿಸಿಕೊಂಡಿದ್ದಾರೆ. ಚೆಕ್, ಸ್ಲೊವೇಕಿಯಾ ಬೇರೆಯಾಗಿವೆ, ಇಟಲಿಯ ರೋಮ್‌ನಲ್ಲಿರುವ ವ್ಯಾಟಿಕನ್ ಜಗತ್ತಿನ ಪುಟಾಣಿ ದೇಶವೆಂದು ಪ್ರಸಿದ್ದಿ ಹೊಂದಿದೆ. ಇದು ಮೈಸೂರಿನ ಯಾವುದಾದರೊಂದು ಪುಟಾಣಿ ಮೊಹಲ್ಲಗಿಂತ ಕಡಿಮೆ ವಿಸ್ತೀರ್ಣ ಹೊಂದಿದೆ. ಫ್ರಾನ್ಸ್ ದೇಶದಲ್ಲಿ ಸರಿಯಾಗಿ ಫಾರ್ಮುಲಾ ಒನ್ ಟ್ರ್ಯಾಕ್ ಮಾಡಲು ಆಗದ ಮೊನಾಕೊ ಎನ್ನುವ ಜಾಗ ದೇಶವಾಗಿದೆ. ಯೂರೋಪಿನ ಉದ್ದಗಲಕ್ಕೂ ನೋಡುತ್ತಾ ಬನ್ನಿ, ಅಲ್ಲೆಲ್ಲ ಭಾಷೆಯ ಹೆಸರಿನಲ್ಲಿ, ನಂಬಿಕೆಯ ಹೆಸರಿನಲ್ಲಿ ದೇಶಗಳು ಛಿದ್ರವಾಗಿವೆ.

ಬೆಂಗಳೂರಿನ ಒಂದೆರಡು ಬಡಾವಣೆಗಳಷ್ಟು ಜನಸಂಖ್ಯೆ ಹೊಂದಿರದ ಪ್ರದೇಶಗಳು ಇಲ್ಲಿ ದೇಶದ ಪಟ್ಟ ಪಡೆದು ಕುಳಿತಿವೆ. ಇನ್ನು ರಷ್ಯಾ ಹತ್ತಾರು ದೇಶಗಳಾಗಿ ಛಿದ್ರವಾಗಿ ದಶಕಗಳು ಕಳೆದಿವೆ.

ಇರಾಕಿಯನ್ನರನ್ನು ಕಂಡರೆ, ಇರಾನಿಗರಿಗೆ ಆಗುವುದಿಲ್ಲ, ಸೌದಿ ಕಂಡರೆ ಕುವೈತ್ ಗೆ ಆಗುವುದಿಲ್ಲ, ಕತಾರ್ ವೇಗವಾಗಿ ಬೆಳೆಯುತ್ತಿರುವುದು ಸೌದಿಗೆ ಬೇಕಿಲ್ಲ. ಆಫ್ರಿಕಾದ ಕಥೆ ಹೇಳುವಂತಿಲ್ಲ . ನಂಬಿಕೆ ದ್ರೋಹ , ಅವಿಶ್ವಾಸ ಎನ್ನುವುದು ದೇಶ , ಭಾಷೆ, ಧರ್ಮ, ಜಾತಿಯನ್ನ ಮೀರಿ ಜಾಗತಿಕವಾಗಿ ಬೆಳೆದು ಕುಳಿತಿದೆ. ಸದ್ದಾಂ ಹುಸೇನ್ ಎನ್ನುವ ವ್ಯಕ್ತಿ ಲಕ್ಷಾಂತರ ಕುರ್ದಿಶ್‌ಗಳ ಮಾರಣ ಹೋಮಕ್ಕೆ ಕಾರಣನಾದ, ಕುರ್ದಿಶ್ರು ಕೂಡ ಮುಸ್ಲಿಮರೇ ಅಲ್ಲವೇನು? ಅಮಿಶ್ ಎನ್ನುವ ಒಂದು ಯಹೂದಿ ಸಮುದಾಯವಿದೆ. ಅಮೆರಿಕಾದ ಒಂದಷ್ಟು ಪ್ರಾಂತ್ಯದಲ್ಲಿ, ಯೂರೋಪಿನ ಒಂದೆರಡು ದೇಶಗಳಲ್ಲಿರುವ ಈ ಜನ, ಚರ್ಚಿನ ಆಜ್ಞೆ ಮೀರಿ ಹೋದವರಿಗೆ ಇಂದಿಗೂ ಬಹಿಷ್ಕಾರ ಹಾಕುತ್ತದೆ. ಗಡ್ಡ ಎಷ್ಟು ಸೆಂಟಿಮೀಟರ್ ಬಿಡಬೇಕು, ಬಿಡಬಾರದು ಎನ್ನುವ ಕುರಿತು ಚರ್ಚಿನಲ್ಲಿ ವಾದವಾಗಿ, ಅದು ಒಂದಷ್ಟು ಜನರ ಪ್ರಾಣ ತೆಗೆಯುವ ಮಟ್ಟಕ್ಕೆ ಹೋಗುತ್ತದೆ. ನಾನ್ಯಾವುದೋ 18 ಶತಮಾನದ ಕಥೆಯನ್ನ ನಿಮಗೆ ಹೇಳುತ್ತಿಲ್ಲ, ಇದೆಲ್ಲವೂ ಅಮೆರಿಕಾ ದೇಶದಲ್ಲಿ ಒಂದೆರೆಡು ದಶಕದ ಹಿಂದೆ ನಡೆದಿದೆ, ನಡೆಯುತ್ತಿದೆ.

ಇನ್ನು ಮರಳಿ ಭಾರತದ ವಿಷಯಕ್ಕೆ ಬರುವುದಾದರೆ ಕಿತ್ತಾಟ ಎನ್ನುವುದು ಸದಾ ಇದ್ದದ್ದೇ, ನಾವು ಒಂದಾಗಿ ಶತ್ರು (!?)ವನ್ನು ಎದುರಿಸಿದ ಪುರಾವೆಗಳು ಮಾತ್ರ ಬೆರಳೆಣಿಕೆ. ಅದು ಕೂಡ ಸ್ವಲ್ಪ ಸಮಯದವರೆಗೆ ಮಾತ್ರ. ತಂದೆಯನ್ನ, ಅಣ್ಣನನ್ನ, ಚಿಕ್ಕಪ್ಪನ್ನ ಕೊಂದ ಕಥೆಗಳು ಅನೇಕ. ದಾಯಾದಿ ಕಲಹದ ವಿಷಯವನ್ನು ವಿವರಿಸಬೇಕಾದ ಅವಶ್ಯಕತೆ ಇದೆಯೇ? ಮೊಘಲರದ್ದು ಕೂಡ ಸೇಮ್ ಟು ಸೇಮ್ ಕಥೆ. ತಂದೆಯನ್ನ, ಅಣ್ಣ ತಮ್ಮಂದಿರನ್ನ ಕೊಂದು ರಾಜರಾದವರ ಕಥೆ ಬಹಳವಿದೆ. ರಾಮಾಯಣ, ಮಹಾಭಾರದಲ್ಲೂ ಕಿತ್ತಾಟವೇ ಪ್ರಮುಖವಲ್ಲವೇ?

ಇವತ್ತಿನ ವಿಷಯಕ್ಕೆ ಬರೋಣ, ಒಂದೈದು ಕೋಟಿ ಬೆಲೆಬಾಳುವ ಆಸ್ತಿ ಬಿಟ್ಟು ಪೋಷಕರು ವಿಲ್ ಬರೆಯದೆ ಹೋದರೆ ಆಗ ನೋಡಿ ಮುಕ್ಕಾಲು ಪಾಲು ಜನರ ಬಣ್ಣ ಬಯಲಿಗೆ ಬರುತ್ತದೆ. ಒಗ್ಗಟ್ಟು, ವಿನಯವಂತಿಕೆ ಇವೆಲ್ಲವೂ ಪ್ರಜ್ಞಾಪೂರ್ವಕವಾಗಿ ಬೆಳೆಸಿಕೊಂಡ ಗುಣವಾಗಿರುವುದರಿಂದ ಸಾಮಾನ್ಯ ಸಮಯದಲ್ಲಿ ಅದು ಕೆಲಸ ಮಾಡುತ್ತದೆ. ಬದಲಾದ ಸನ್ನಿವೇಶದಲ್ಲಿ ಪಶು ಪ್ರವೃತ್ತಿ ಜಾಗೃತವಾಗುತ್ತದೆ. ಸಾಮಾನ್ಯ ದಿನಗಳಲ್ಲಿ ಅತ್ಯಂತ ಸಂಭಾವಿತರಾಗಿರುವ ಸ್ಪ್ಯಾನಿಶರು ಕೋವಿಡ್ ಸಮಯದಲ್ಲಿ ಬೆಡ್‌ಗಾಗಿ ಕೈ ಕೈ ಮಿಲಾಯಿಸಿರುವ ಉದಾಹರಣೆ ನಮ್ಮ ಮುಂದಿದೆ. ಅದು ಇಲ್ಲೂ ಆಗಿದೆ.

ಇವೆಲ್ಲಾ ದೇಶ, ರಾಜ್ಯ, ಊರುಗಳ ಕಥೆಯಾದರೆ, ಕುಟುಂಬದ ಕಥೆ ವಿಭಿನ್ನವೇನಲ್ಲ. ಹುಟ್ಟುವಾಗ ಅಣ್ಣತಮ್ಮಂದಿರು ಬೆಳೆಯುತ್ತಾ ದಾಯಾದಿಗಳು ಎನ್ನುವ ಮಾತಿದೆ. ಅದನ್ನು ಸತ್ಯ ಮಾಡುವಂತೆ ಮುಖೇಶ್ ಮತ್ತು ಅನಿಲ ಅಂಬಾನಿ ಸಿಗುತ್ತಾರೆ. ಅವರು ಪ್ರಸಿದ್ದರು ಎನ್ನುವ ಕಾರಣಕ್ಕೆ ಅವರ ಹೆಸರನ್ನು ಉಲ್ಲೇಖಿಸಿದೆ. ಇದು ಇಂದಿಗೆ ಮನೆಮನೆಯ ಕಥೆ. ಇನ್ನು ದ್ವಾಪರ ಯುಗ ಎಂದ ತಕ್ಷಣ ನಮಗೆ ನೆನಪಾಗುವುದೇ ದಾಯಾದಿಗಳ ಕಲಹ. ಇವೆಲ್ಲವನ್ನೂ ಒಂದು ಬದಿಗಿಟ್ಟು ಇಂದಿನ ಸಿನಿಮಾ ನೋಡಿ. ಅದ್ಯಾವ ಭಾಷೆಯ ಸಿನಿಮಾ ಇರಲಿ ಅಲ್ಲೆಲ್ಲಾ ಸಿಗುವುದು ಹೊಡೆದಾಟ, ಕಚ್ಚಾಟ. ಭಾರತೀಯ ಸಿನೆಮಾಗಳಂತೂ ಕಳೆದ ಎರಡು ಮೂರು ವರ್ಷದಿಂದ ಕಿತ್ತಾಟ, ಬಡಿದಾಟ ಜನರಿಗೆ ಇಷ್ಟ ಎನ್ನುವುದನ್ನು ಅರಿತು ಅವವೇ ಚರ್ವಿತ ಚರ್ವಣ ಸಿನಿಮಾಗಳನ್ನು ಹೊಸೆಯುತ್ತಿವೆ. ಇವೆಲ್ಲಾ ಏಕಾಗುತ್ತದೆ ಎಂದರೆ ನಮ್ಮ ನಿಜವಾದ, ಸಹಜವಾದ ಗುಣವೇ ಕಿತ್ತಾಟದ್ದು, ಉಳಿವಿಗಾಗಿ, ಬೆಳವಣಿಗೆಗಾಗಿ ಕಿತ್ತಾಡುವುದು ಪ್ರಾಣಿ ಧರ್ಮ, ಪ್ರಕೃತಿ ಧರ್ಮ.

ನಾವು ಕಿತ್ತಾಡದೆ ಬದುಕಬಲ್ಲೆವೇ? ಕಳೆದ 80 ವರ್ಷದಲ್ಲಿ ಅಂದರೆ ಎರಡನೇ ಮಹಾಯುದ್ಧದ ನಂತರ ಜಗತ್ತಿನಲ್ಲಿ ಕಿತ್ತಾಟ ಸಾಕಷ್ಟು ಕಡಿಮೆಯಾಗಿದೆ. ಕಿತ್ತಾಟ ಕಡಿಮೆಯಾದಾಗ ಜಗತ್ತು ಅಭಿವೃದ್ಧಿ ಹೊಂದುತ್ತದೆ. ಆಗೆಲ್ಲಾ ಕಲೆ, ಸಾಹಿತ್ಯ, ಸಂಗೀತ ಮುನ್ನೆಲೆಗೆ ಬರುತ್ತದೆ. ನಾಗರಿಕತೆ ಬೆಳೆಯುತ್ತದೆ. ಸಮಾಜ, ಜಗತ್ತು ಮತ್ತೆ ಮಗ್ಗುಲು ಬದಲಿಸುವ ಸಾಧ್ಯತೆಯಿರುವ ಈ ಸಮಯದಲ್ಲಿ ಕಚ್ಚಾಟದಿಂದ ಯಾವ ಪ್ರಯೋಜನವಿಲ್ಲ ಎಂದು ಕೂಗಿ ಹೇಳಬೇಕು ಎನ್ನಿಸುತ್ತಿದೆ. ಆದರೆ ಹೇಳುವುದು ಯಾರಿಗೆ? ಹೇಳಿದರೂ ಕೇಳುವರಾರಿಲ್ಲಿ?

ಕೊನೆಯದಾಗಿ: ಜಗತ್ತಿನೆಲ್ಲೆಡೆ ಮನುಷ್ಯ ಸೇಮ್. ಅದೇ ರಾಗ ದ್ವೇಷ, ಅದೇ ನೋವು, ಹತಾಶೆ, ಸುಖ, ಸ್ವಾರ್ಥ.., ಸೇಮ್ .. ಯಾವುದೂ ಬದಲಿಲ್ಲ. ಅವನ/ಅವಳ ಮೂಲ ಗುಣ ಕಿತ್ತಾಟ. ಅದಕ್ಕೆ ಕಾರಣಗಳು ಬೇಕಲ್ಲ, ಹೀಗಾಗಿ ಜಾತಿ, ಧರ್ಮ, ಭಾಷೆ ಸಾಧನವಾಗುತ್ತದೆ. ಅದು ಮುಗಿದ ಮೇಲೆ ಇನ್ನಷ್ಟು ಉಪಭಾಷೆ, ಉಪಪಂಗಡವಾಗಿ ಬೇರ್ಪಡುತ್ತಾನೆ, ನಂತರ ಮತ್ತದೇ ಪ್ರಶ್ನೆ, ಅಯ್ಯಗಳಿರಾ ನೀವೆಲ್ಲ ಒಂದೇ ಜಾತಿಯವರು. ಒಂದೇ ಕುಲ, ಗೋತ್ರದವರು. ನಿಮ್ಮ ಆಚಾರ ವಿಚಾರ ಎಲ್ಲವೂ ಸೇಮ್, ಮತ್ತೇಕೆ ಕಿತ್ತಾಡುತ್ತಿರಿ? ಏಕೆಂದರೆ ಅವನ /ಅವಳ ಗುಣವೇ ಕಿತ್ತಾಡುವುದು.

ಅರ್ಥವಿಷ್ಟೆ, ನಾವು ಮನುಷ್ಯ ಜಾತಿ ಇರುವುದೇ ಹೀಗೆ, ಇಂದು ಜಗಳವಾಗಬೇಕಿರುವುದು/ ಹೋರಾಟವಾಗಬೇಕಿರುವುದು, ಹೆಚ್ಚುತ್ತಿರುವ ಅಸಮಾನತೆ ಬಗ್ಗೆ, ಹೆಣ್ಣು ಗಂಡಿನ ನಡುವಿನ ತಾರತಮ್ಯದ ಬಗ್ಗೆ, ನಾವಿರುವ ಮನೆಯನ್ನು ಕಾದ ಕಾವಲಿ ಮಾಡಿಕೊಂಡಿರುವ ಮುಟ್ಟಾಳತನದ ಬಗ್ಗೆ ! ಆದರೆ ನಮಗಿದಾವುದೂ ಬೇಡ. ನಮ್ಮಿಷ್ಟದ ಕಚ್ಚಾಟ ಮಾತ್ರ ನಮಗೆ ಸಾಕು.

ಪ್ರಸ್ತುತ

ಸಂದೀಪ್ ಶರ್ಮಾ ಮೂಟೇರಿ

ಯುವ ಮನಸ್ಸಿನ ನೈತಿಕ ಬತ್ತಳಿಕೆ ಖಾಲಿ

ಇಂದಿನ ಯುವ ಪೀಳಿಗೆಯು ಕ್ರಿಕೆಟ್ ಆಟಗಾರರು ಮತ್ತು ಸಿನಿಮಾ ನಟರನ್ನು ಅತಿಯಾಗಿ ಆರಾಧಿಸುವ ಪ್ರವೃತ್ತಿ ಚಿಂತನಾರ್ಹವಾಗಿದೆ. ಈ ಎರಡು ವೃತ್ತಿಗಳಿಗೂ ಸಮಾಜದ ಇತರ ಮಹತ್ವದ ಪಾತ್ರಗಳಿಗೂ ನಡುವೆ ಸಮತೋಲನ ಕಾಪಾಡುವ ಸಂಸ್ಕೃತಿ ಮತ್ತು ವಿವೇಕವನ್ನು ಯುವಜನತೆಗೆ ಬೆಳೆಸುವುದು ಅತ್ಯಗತ್ಯವಾಗಿದೆ. ಇಲ್ಲದಿದ್ದರೆ, ಸಮಾಜದ ದಿಕ್ಕು ತಪ್ಪಿ ಇನ್ನಷ್ಟು ಸೂತಕದ ಛಾಯೆ ಆವರಿಸುವುದರಲ್ಲಿ ಅತಿಶಯೋಕ್ತಿಯಿಲ್ಲ. ಸಿನಿಮಾ ನಟರನ್ನು ಕಪೋಲ ಕಲ್ಪಿತ ನಾಯಕರನ್ನು ಕೇವಲ ನಮ್ಮಂತೆ ಮನುಷ್ಯರು ಎಂದು ಗೌರವಿಸುವ ಬದಲು ಅವರನ್ನು ಅತಿಮಾನುಷರನ್ನಾಗಿ ಪೂಜಿಸುವ ಪ್ರವೃತ್ತಿ ಮತ್ತು ಕ್ರಿಕೆಟ್ ಆಟಗಾರರನ್ನು ಕ್ರೀಡಾಪಟುಗಳೆಂದು ಕಾಣದೆ ಅತಿಯಾಗಿ ಪೂಜಿಸಿ ಉನ್ನತ ಮಟ್ಟಕ್ಕೇರಿಸುವ ಮನೋಭಾವ ಸಮಾಜದಲ್ಲಿ ವ್ಯಾಪಕವಾಗಿ ಗೋಚರಿಸುತ್ತಿದೆ. ಹೆಚ್ಚು ವಿಷಾದದ ಸಂಗತಿ ಎಂದರೆ, ಸಮಾಜಕ್ಕೆ ಬೇಕಾದ ಆದರ್ಶ ವ್ಯಕ್ತಿಗಳನ್ನು ಮರೆತು ತಮ್ಮ ಯುವ ಮನಸ್ಸುಗಳಿಂದ ಅದೃಶ್ಯರಾಗಿಸಿದ್ದಾರೆ.

ರಾಷ್ಟ್ರಕ್ಕೆ ಅನ್ನವನ್ನು ನೀಡುವ ರೈತನಿಗೆ ಗೌರವವಿಲ್ಲ. ದೇಶದ ರಕ್ಷಣೆಗಾಗಿ ಪ್ರಾಣವನ್ನು ಅರ್ಪಿಸುವ ಸೈನಿಕ ನಿಜವಾದ ವೀರ, ಆದರೆ ಅವನು ನಕಲಿ ಹೀರೋ ಎನಿಸಿಕೊಂಡು ಜೀವನೋಪಾಯಕ್ಕಾಗಿ ಹಂಬಲಿಸುತ್ತಿರುವುದು ಕಡು ವಿಷಾದದ ಸಂಗತಿಯಾಗಿದೆ. ಜ್ಞಾನದೀಪವನ್ನು ಹಿಡಿದಿಡುವ ಶಿಕ್ಷಕರು ನಿಸ್ವಾರ್ಥ ಸೇವಕರು, ಆದರೆ ಅವರಿಗೆ ಸಮಾಜದಿಂದ ಸರಿಯಾದ ಮನ್ನಣೆ ದೊರಕುವುದಿಲ್ಲ, ಗೌರವವಂತು ದೂರದ ಮಾತಾಗಿಯೇ ಉಳಿದಿದೆ. ಇದಲ್ಲವೇ ವಿಪರ್ಯಾಸ! ಯಾರು ಯುವ ಪೀಳಿಗೆಯ ಆದರ್ಶರಾಗಿರಬೇಕೋ, ಅವರೆಲ್ಲರೂ ಜೀವನದ ಸಾಹಸದಲ್ಲಿ ಅಗೋಚರರಾಗಿದ್ದಾರೆ.

ಇದೇ ಯುವ ಪೀಳಿಗೆಯ ಆದರ್ಶಗಳಾಗಬೇಕಾದವರ ಬದಲು, ಸಿನಿಮಾ ನಟರು ಮತ್ತು ಕ್ರಿಕೆಟ್ ಆಟಗಾರರು ಅವರ ಕಾಲ್ಪನಿಕ ಲೋಕದ ದೇವತೆಗಳಾಗಿ ಮಾರ್ಪಟ್ಟಿದ್ದಾರೆ. ಪರದೆಯ ಮೇಲೆ ಬಣ್ಣದ ವೇಷ ಧರಿಸಿ, ಬರೆಹಗಾರರ ಸಾಲುಗಳನ್ನು ಉಚ್ಚರಿಸುವ ನಟನೆಗಾಗಿ ಯುವಕರು ಉನ್ಮತ್ತರಾಗುತ್ತಾರೆ. ಅವನ ಅಭಿನಯಕ್ಕಾಗಿ ಟಿಕೆಟ್ ಕೊಂಡು ಸಿನಿಮಾ ನೋಡುವ ಪ್ರೇಕ್ಷಕರು ಅವನ ಅನ್ನದಾತರಾಗಿದ್ದರೂ, ಯುವ ಮನಸ್ಸುಗಳು ಅವನನ್ನು ಜೀವನದ ಮಾರ್ಗದರ್ಶಕನೆಂದು ಭ್ರಮಿಸುತ್ತವೆ. ಇದು ಎಂತಹ ವಿರೋಧಾಭಾಸ! ಅತ್ತ ಆಟಗಾರರನ್ನು ಆಟಗಾರಂತೆ ನೋಡದೆ ತಮ್ಮ ಹರೆಯ ದಿನವನ್ನು ಕಳೆದುಕೊಳ್ಳುತ್ತಿದ್ದಾರೆ.

ಈ ಬೌದ್ಧಿಕ ದೌರ್ಬಲ್ಯ ಯುವ ಮನಸ್ಸುಗಳನ್ನು ಎತ್ತ ತಂದು ನಿಲ್ಲಿಸಿದೆ! ಸಿನಿಮಾ ನಾಯಕರು ಮಾಡುವ ಅಪರಾಧಗಳನ್ನು ಸಮಾಜ ಮರೆತುಬಿಡಬೇಕು ಅಥವಾ ಕ್ಷಮಿಸಬೇಕು ಎಂಬ ನಿರೀಕ್ಷೆ ಇಂದಿನ ಯುವಜನತೆಯಲ್ಲಿ ಕಂಡುಬರುವುದು ಶೋಚನೀಯ. ಕ್ರಿಕೆಟ್ ಮೈದಾನದಲ್ಲಿ ಯಶಸ್ಸು ಸಾಧಿಸಿದರೆ ಅದು ಜೀವನದ ಸಾರ್ಥಕತೆ ಎಂಬ ಭ್ರಮೆ ಪಡೆದು, ಹಣಕ್ಕಾಗಿ ಆಡುವ ಕ್ರೀಡಾಪಟುಗಳನ್ನು ದೇವತಾ ಸ್ಥಾನದಲ್ಲಿ ಇಡುವ ಅತಾರ್ಕಿಕ ಭಕ್ತಿ ಇಂದಿನ ಯುವಜನರಲ್ಲಿ ಬೇರೂರಿದೆ. ಸರಕಾರಗಳು ಸಿನಿಮಾ ಮತ್ತು ಕ್ರಿಕೆಟ್ ಉದ್ಯಮಗಳಿಗೆ ಅನಾವಶ್ಯಕ ಪ್ರಾಶಸ್ತ್ಯ ನೀಡಿ, ಯುವಜನರ ಮನಸ್ಸಿನಲ್ಲಿ ತಪ್ಪು ಸಂದೇಶಗಳನ್ನು ಬಿತ್ತುತ್ತಿವೆ. ಸಿನಿಮಾ ತಾರೆಗಳಿಗೆ ರಾಜ್ಯ ಪ್ರಶಸ್ತಿಗಳು, ಕ್ರಿಕೆಟ್ ಆಟಗಾರರಿಗೆ ಅತಿಯಾದ ಗೌರವಗಳು ಮತ್ತು ಸೌಲಭ್ಯಗಳನ್ನು ನೀಡುವ ಮೂಲಕ ಯುವಜನರಿಗೆ ತಪ್ಪು ದಿಕ್ಕನ್ನು ತೋರಿಸುತ್ತಿವೆ.

ಸಿನಿಮಾ ಮತ್ತು ಕ್ರಿಕೆಟ್ ಹೀರೋಗಳ ಕಾನೂನು ಉಲ್ಲಂಘನೆಗಳನ್ನು ಸಮಾಜ ಸಹಿಸಿಕೊಳ್ಳುವ ಮನೋಭಾವ ಹೆಚ್ಚು ಅಪಾಯಕಾರಿ. ಚಿನ್ನಸ್ವಾಮಿ ಕ್ರೀಡಾಂಗಣದ ದುರಂತದ ನಂತರವು ಸ್ಟೇಡಿಯಂ ಹೊರಗೆ ಜನರು ಪ್ರಾಣಬಿಡುತ್ತಿರುವಾಗಲೂ ಒಳಗೆ ಸಮಾರಂಭವನ್ನು ನಡೆಸುವ ನಿಷ್ಠುರತೆ ನೋಡಬೇಕಾಯಿತು. ಇದಕ್ಕೆ ಜವಾಬ್ದಾರರಾದ ರಾಜ್ಯ ಸರಕಾರ, ಆರ್‌ಸಿಬಿ ಫ್ರ್ಯಾಂಚೈಸಿ ಮತ್ತು ಕೆ.ಎಸ್‌ಸಿಎ ವಿರುದ್ಧ ಕಾನೂನು ಕ್ರಮ ಕೈಗೊಳ್ಳಲಾಗಿದ್ದರೂ, ಅಭಿಮಾನಿಗಳು ಇನ್ನೂ ಅವರನ್ನು ಸಮರ್ಥಿಸುವ ಮನೋಭಾವ ಹೊಂದಿರುವುದು ವಿಷಾದನೀಯ. ಕ್ರಿಕೆಟ್ ಕೂಡ ಎಲ್ಲಾ ಆಟಗಳಂತೆ ಅದು ಆಟ, ಕ್ರಿಕೆಟರ್ ಆಟಗಾರನೇ ಹೊರತು ಅತಿಮಾನುಷ ಶಕ್ತಿಯಲ್ಲ ಎನ್ನುವ ವಾಸ್ತವತೆಯನ್ನು ಈಗಿನ ಮಕ್ಕಳು, ಪ್ರೌಢರು ಹಾಗೂ ಯುವಕರಿಗೆ ಮನದಟ್ಟು ಮಾಡಿಕೊಡಬೇಕಾಗಿದೆ.

ಸರಕಾರಿ ನೌಕರರ ಹೊಸ ಪಿಂಚಣಿ ಯೋಜನೆಗೊಂದು ಪರ್ಯಾಯ ಯೋಚನೆ

ಸರಕಾರಿ ಸಮಾಚಾರ
ಬೆಳ್ಳೆ ಚಂದ್ರಶೇಖರ ಶೆಟ್ಟಿ
vveditoped@gmail.com

ಕೇಂದ್ರ ಮತ್ತು ರಾಜ್ಯ ಸರಕಾರದ ನೌಕರರು 2004 ರ ಹಿಂದೆ ಜಾರಿಯಲ್ಲಿದ್ದ ಹಳೆ ಪಿಂಚಣಿ ನಿಯಮಾವಳಿ (ಜ್ಞಥ ಕಜ್ಞಿಣಜಿಟ್ಞ್ಞಿಥಿಣ)ಯನ್ನೇ ಪುನಃ ಜಾರಿಗೊಳಿಸಬೇಕೆಂಬ ಒತ್ತಾಯವನ್ನು ಸರಕಾರದ ಮೇಲೆ ತರುತ್ತಿದ್ದಾರೆ. ಕೆಲವು ರಾಜ್ಯಗಳು ಹೊಸ ಪಿಂಚಣಿ ಯೋಜನೆಯನ್ನು(ಫೆಕಖ) ವಾಪಸ್ಸು ಪಡೆದು ನೌಕರರ ಒತ್ತಾಯಕ್ಕೆ, ಮತ ಪಡೆಯುವ ದೂರಾಲೋಚನೆಯಿಂದ ಹಿಂದೆ ಮುಂದೆ ಯೋಚಿಸದೆ ವಾಪಸ್ ಪಡೆದು ರಾಜ್ಯದ ಸರಕಾರಿ ನೌಕರರಿಗೆ ಹಳೆ ಪಿಂಚಣಿ ನಿಯಮಾವಳಿಯನ್ನೇ ಪುನಃ ಜಾರಿಗೊಳಿಸಿವೆ. ಇನ್ನೂ ಹಲವು ರಾಜ್ಯಗಳಲ್ಲಿ ರಾಜಕೀಯ ಪಕ್ಷಗಳು ಮತಗಳಿಕೆಯ ಅಸ್ತ್ರವಾಗಿ ತಮ್ಮ ಪಕ್ಷ ಆಡಳಿತಕ್ಕೆ ಬಂದರೆ ಹಳೆ ಪಿಂಚಣಿ ಯೋಜನೆಯನ್ನು ಪುನಃ ಜಾರಿಗೆ ತರುವುದಾಗಿ ಆಶ್ವಾಸನೆ ನೀಡಿವೆ. ಕೇಂದ್ರ ಸರಕಾರವೂ ಇದಕ್ಕೆ ಹೊರತಾಗಿಲ್ಲ. ಕರ್ನಾಟಕ ಸರಕಾರವೂ ಸಹ ನೌಕರರ ಬೇಡಿಕೆಗೆ ಸ್ಪಂದಿಸಿ ಹಳೆ ಪಿಂಚಣಿ ಯೋಜನೆಯನ್ನು ಪುನಃ ಜಾರಿಗೆ ತರುವಲ್ಲಿ ಆಗಬಹುದಾದ ಗುಣಾವಗುಣಗಳ ಅಧ್ಯಯನ ಕೈಗೊಂಡು ವರದಿ ಸಲ್ಲಿಸಲು ಜ್ಞಾಪನವನ್ನು ಹೊರಡಿಸಿದೆಯಾದರೂ ಹಳೆ ಪಿಂಚಣಿ ಯೋಜನೆಯನ್ನು ಪುನಃ ತರುವ ಖಾತ್ರಿಯನ್ನಂತೂ ನೀಡಿಲ್ಲ. ಈ ಕ್ರಮವು ಸದ್ಯಕ್ಕೆ ತಕ್ಕ ಮಟ್ಟಿಗೆ ನೌಕರರು ಕಾಯುವ ತಾಳ್ಮೆಗೆ ಒಳಪಡುವಂತಾಗಿದೆ. ಸರಕಾರಗಳು ರಚಿಸಿರುವ ಸಮಿತಿಯಲ್ಲಿ ಸರಕಾರದ ವೇತನ-ಸೌಲಭ್ಯ ಪಡೆಯುವ ಅಧಿಕಾರಿಗಳೇ ಸದಸ್ಯರಾಗಿದ್ದಾರೆ. ಆರ್ಥಿಕ-ಸಾಮಾಜಿಕ, ಆಡಳಿತ ವಿಷಯತಜ್ಞರಾಗಲಿ ಅಥವಾ ಪರಿಣಿತ ಸ್ವತಂತ್ರ ಸದಸ್ಯರಾಗಲೀ ಈ ಸಮಿತಿಯಲ್ಲಿಲ್ಲ.

ಯಾವುದೇ ದುಡಿಯುವ ನೌಕರರಿಗೆ ಅವರು ನಿವೃತ್ತಿ ಹೊಂದಿದಾಗ ಗೌರವಯುತ ಜೀವನ ಸಾಗಿಸಲು ಪಿಂಚಣಿ ತೀರಾ ಅಗತ್ಯ. ಪಿಂಚಣಿ ನೌಕರರಿಗೆ ಮಾಲೀಕ ಅಥವಾ ಸರಕಾರ ನೀಡುವ ಉಪಕಾರ ಅಥವಾ ದಾನವಲ್ಲ; ಅದು ಅವರು ಸಲ್ಲಿಸಿದ ಸೇವೆಯನ್ನು ಗುರುತಿಸಿ ನಿವೃತ್ತಿ ನಂತರ ಜೀವಿಸಲು ಪಾವತಿಸುವ ಬದ್ಧತೆಯ ಆದಾಯವೆಂದು ನಮ್ಮ ದೇಶದ ಘನ ಸರ್ವೋಚ್ಚ ನ್ಯಾಯಾಲಯವು ಹಲವು ಬಾರಿ ತೀರ್ಪಿನಲ್ಲಿ ಘೋಷಿಸಿದೆ. ವರಮಾನ ಕಾಯ್ದೆಯಡಿಯಲ್ಲಿಯೂ ಪಿಂಚಣಿಯನ್ನು ವೇತನವೆಂದೇ ಪರಿಗಣಿಸಲಾಗಿದೆ.

ನಮ್ಮ ದೇಶದಲ್ಲಿ ಜನವರಿ 2004ರಿಂದ ಕೇಂದ್ರ ಸರಕಾರಿ ನೌಕರರಿಗೆ ಹಾಗೂ ಇತರೆ ರಾಜ್ಯಗಳಲ್ಲಿ ನಂತರದ ದಿನಾಂಕದಿಂದ (ಕರ್ನಾಟಕದಲ್ಲಿ ಏಪ್ರಿಲ್ 2006 ರಿಂದ) ಎನ್‌ಪಿಎಸ್ ಜಾರಿಗೆ ಬಂದಿದೆ. ಇಂತಹ ದಿನಾಂಕದ ನಂತರ ಸೇವೆಗೆ ಸೇರುವ ಎಲ್ಲ ಸರಕಾರಿ ನೌಕರರಿಗೆ ಇದು ಅನ್ವಯಿಸುತ್ತದೆ. ಹಳೆ ಪಿಂಚಣಿ ನಿಯಮಾವಳಿಯಲ್ಲಿ 15 ವರ್ಷಗಳ ಸೇವೆ ಪೂರೈಸಿದ ಸರಕಾರಿ ನೌಕರರು ಅವರು ಸಲ್ಲಿಸಿರುವ ಸೇವಾವಧಿ ಅವಲಂಬಿಸಿ ಪ್ರತಿ ತಿಂಗಳೂ ಪಿಂಚಣಿ ಪಡೆಯಲು ಅರ್ಹರಾಗುತ್ತಾರಲ್ಲದೆ ವರ್ಷದಲ್ಲಿ ಆರು ತಿಂಗಳಿಗೊಮ್ಮೆ ಗ್ರಾಹಕ ಬೆಲೆ ಸೂಚ್ಯಂಕನುಸಾರ ಸೇವೆಯಲ್ಲಿರುವ ನೌಕರರಿಗೆ ನೀಡಿದ ದರದಂತೆಯೇ ತುಟ್ಟಿಭತ್ಯೆಯನ್ನೂ ನೀಡಲಾಗುತ್ತದೆ. ಅಷ್ಟೇ ಅಲ್ಲದೆ, ಸೇವೆಯಲ್ಲಿದ್ದಾಗ ಅಥವಾ ನಿವೃತ್ತಿಯ ನಂತರ ನಿಧನರಾಗುವ ನೌಕರನ/ಳ ಪತ್ನಿ/ಪತಿಯೂ ಸಹ ಜೀವನಪರ್ಯಂತ ನಿಗದಿತ ಕುಟುಂಬ ಪಿಂಚಣಿಗೆ ಅರ್ಹರಾಗುತ್ತಾರೆ.

ಹಳೆ ಪಿಂಚಣಿ ನಿಯಮಾವಳಿಯಲ್ಲಿ ಸೇವಾವಧಿ ಪೂರ್ತಿ ಹಾಗೂ ನಂತರವೂ ಪಿಂಚಣಿ/ಕುಟುಂಬ ಪಿಂಚಣಿಗೆ ನೌಕರರಿಂದ ಯಾವುದೇ ವಂತಿಕೆ ಪಡೆಯಲಾಗುವುದಿಲ್ಲ. ಸಂಪೂರ್ಣವಾಗಿ ಸರಕಾರವೇ ಖಜಾನೆಯಿಂದ ಭರಿಸುತ್ತದೆ. ಹಳೆ ಪಿಂಚಣಿ ನಿಯಮಾವಳಿಯಲ್ಲಿ ನೌಕರರ ಪಿಂಚಣಿ-ಕುಟುಂಬ ಪಿಂಚಣಿಯ ವೆಚ್ಚ ಪೂರ್ಣವಾಗಿ ಸರಕಾರವೇ ಭರಿಸುವ ವೆಚ್ಚವು ಬೃಹದಾಕಾರವಾಗಿ ಹಿಗ್ಗುತ್ತಾ ಸರಕಾರದ ಆಯವ್ಯಯದ ಬಹುಪಾಲು ನಿಧಿಯನ್ನು ಈ ಬಾಬತ್ತಿಗೇ ಮೀಸಲಾಗಿಡಬೇಕಾಗುತ್ತದೆ. ಈ ರೀತಿ ನಿವೃತ್ತಿ ನಂತರವೂ ಸರಕಾರವೇ ನೌಕರರಿಗೆ ಪಿಂಚಣಿ/ಕುಟುಂಬ ಪಿಂಚಣಿ ವೆಚ್ಚವನ್ನು ಭರಿಸುವ ಬದ್ಧತೆಯ ವ್ಯವಸ್ಥೆ ಇತರೆ ಪ್ರಗತಿಪರ ದೇಶಗಳಲ್ಲಿ ಕಂಡುಬರುವುದಿಲ್ಲ. ನಿವೃತ್ತಿಯ ನಂತರ ಸರಕಾರವೇ ನಿವೃತ್ತರನ್ನು ಪೊರೆಯುವ ವ್ಯವಸ್ಥೆ ಹಲವು ದೇಶಗಳಲ್ಲಿ ಇದೆಯಾದರೂ , ನೌಕರರ ಸೇವಾವಧಿಯಲ್ಲಿ ಅವರ ವೇತನದಿಂದ ಯಾವುದೇ ವಿನಾಯಿತಿಯಿಲ್ಲದೆ ತೆರಿಗೆಯ ರೂಪದಲ್ಲಿ ಎಲ್ಲರಿಂದಲೂ ಹಣವನ್ನು ಮುಂದಾಲೋಚನೆಯಿಂದ ಪಡೆದಿರುತ್ತವೆ . ಆದರೆ ನಮ್ಮ ದೇಶದಲ್ಲಿ ಸರಕಾರೇತರ ನೌಕರರ ಹೊರತಾಗಿ ಸರಕಾರಿ ನೌಕರರಿಂದ ಅವರ ನಿವೃತ್ತಿ ನಂತರದ ಭವಿಷ್ಯದ ಪಾಲನೆಗಾಗಿ ಯಾವುದೇ ವಂತಿಗೆಯನ್ನು 2004ರಲ್ಲಿ ಎನ್‌ಪಿಎಸ್ ಜಾರಿಗೆ ಬರುವವರೆಗೂ ಪಡೆಯದೇ ಸರಕಾರವೇ ಪೂರ್ತಿಯಾಗಿ ಭರಿಸುತಿತ್ತು. ನೌಕರರ ಸಂಖ್ಯೆ, ವೇತನ, ಪಿಂಚಣಿ, ಕುಟುಂಬ ಪಿಂಚಣಿಗಳ ಮೊತ್ತವೂ ಒಂದೇ ಸಮನೆ ಏರುತ್ತ ನಿವೃತ್ತರ ಜೀವಿತಾವಧಿ, ಪಿಂಚಣಿ-ಕುಟುಂಬ ಪಿಂಚಣಿದಾರರ ಸಂಖ್ಯೆಯ ಏರಿಕೆಯಿಂದ ಆಯವ್ಯಯದ ಬಹುಭಾಗವನ್ನು ಇದಕ್ಕಾಗಿಯೇ ಕಾದಿರಿಸಬೇಕಾದ ಪರಿಸ್ಥಿತಿ ತಲೆದೋರಿತಲ್ಲದೆ ಪಿಂಚಣಿದಾರರ ಸಂಖ್ಯೆಯು ಸೇವೆಯಲ್ಲಿರುವ ನೌಕರರ ಸಂಖ್ಯೆಯನ್ನೇ ಮೀರಬಹುದೆಂಬ ಸೂಚನೆ ಸಿಕ್ಕಾಗ ಸರ್ಕಾರ ಈ ಬಗ್ಗೆ ಸೂಕ್ತ ಬದಲಿ ಯೋಜನೆಯೊಂದರಿಂದ ಕಡಿವಾಣ ಹಾಕುವ ಪ್ರಮೇಯ ಸಾರ್ವಜನಿಕರ ಹಿತದೃಷ್ಟಿಯಿಂದ ಅನಿವಾರ್ಯವಾಗಿತ್ತು. ಈ ಸಂದರ್ಭದಲ್ಲಿ ಉದ್ಭವಿಸಿದ್ದೇ 2004ರ ರಾಷ್ಟ್ರೀಯ ಪಿಂಚಣಿ ಯೋಜನೆ.

ಎನ್‌ಪಿಎಸ್ ಯೋಜನೆ ಜಾರಿಯಾದ ದಿನಾಂಕದಿಂದ ಸೇವೆಗೆ ಸೇರುವ ಪ್ರತಿ ಸರಕಾರಿ ನೌಕರನೂ ತನ್ನ ಮಾಸಿಕ ವೇತನದ (ಮೂಲವೇತನ ಮತ್ತು ತುಟ್ಟಿ ಭತ್ಯೆ ಸೇರಿ) ಶೇ.10 ನೌಕರರ ಪಾಲಿನ ವಂತಿಕೆಯನ್ನೂ ಮತ್ತು ಸರಕಾರವು ಅದೇ ರೀತಿ ಶೇ.10 ತನ್ನ ಪಾಲಿನ ವಂತಿಕೆಯನ್ನು (ಪ್ರಸಕ್ತ ಅದನ್ನು ಶೇ.14 ಕ್ಕೆ ಹೆಚ್ಚಿಸಲಾಗಿದೆ) ನೀಡಿ ನಿಧಿಯನ್ನು ಸ್ಥಾಪಿಸಬೇಕು. ಈ ನಿಧಿಯ ಉಸ್ತುವಾರಿಯ ನಿರ್ವಹಣೆಗೆ 'ವ್ಯವಸ್ಥಾಪಕ'(ಫಂಡ್ ಮ್ಯಾನೇಜರ್) ಸಂಸ್ಥೆಗೆ ವಹಿಸಬೇಕು. ನೌಕರನು ನಿವೃತ್ತಿ ಹೊಂದಿದಾಗ/ಸೇವೆಯಿಂದ ಮುಕ್ತಿ ಹೊಂದಿದಾಗ ಆತನ ಖಾತೆಯಲ್ಲಿರುವ ಒಟ್ಟು ಹಣದ ಶೇಕಡಾ 60 ರಷ್ಟನ್ನು ಪಡೆಯಬಹುದು. ಉಳಿದ ಶೇ.40 ಆತನ ಪಿಂಚಣಿ ಪಾವತಿಗೆ ವಿನಿಯೋಗಿಸಲು ಉಪಯೋಗಿಸಲಾಗುವುದು. ಈ ಯೋಜನೆಯಲ್ಲಿಯ ಪಿಂಚಣಿ ನಿಧಿಯ ಮೊತ್ತವನ್ನು ಷೇರುಗಳಲ್ಲಿ ತೊಡಗಿಸುವುದರಿಂದ ಅದರ ಮೌಲ್ಯವು ಮಾರುಕಟ್ಟೆ ಏರಿಳಿತಕ್ಕೊಳಪಟ್ಟು ಅಸಲು ಮೊತ್ತಕ್ಕೆ ಸಂಚಕಾರ ಬರಬಹುದೆಂಬ ಅನುಮಾನ ಸಹಜವಾಗಿಯೇ ನೌಕರರನ್ನು ಚಿಂತಿಸುವಂತೆ ಮಾಡಿದೆ. ನೌಕರ ನಿವೃತ್ತಿಯಾದಾಗ ಅಥವಾ ನಿಧನ ಹೊಂದಿದಾಗ ಲಭಿಸುವ ಇಡುಗಂಟು ಹಾಗೂ ಲಭಿಸುವ ಪಿಂಚಣಿ, ಕುಟುಂಬ ಪಿಂಚಣಿಯ ಮೊತ್ತಕ್ಕೆ ಯೋಜನೆಯಲ್ಲಿ ಸ್ಪಷ್ಟತೆಯಿಲ್ಲ. ಸೇವಾವಧಿ ಮುಗಿದ ನಂತರ ಜೀವನಾವಶ್ಯಕ ಮಾಸಿಕ ಆದಾಯದ ಖಾತ್ರಿ ಸ್ಪಷ್ಟತೆಯಿಂದ ತನ್ನ ನಿವೃತ್ತ ಜೀವನವನ್ನು ರೂಪಿಸಿಕೊಳ್ಳುವಲ್ಲಿ ನೆರವಾಗುವಂತಿರಬೇಕು. ಆದರೆ ಸರಕಾರದ ಎನ್‌ಪಿಎಸ್ ಎಡವಿದ್ದೇ ಇಲ್ಲಿ.

ನೌಕರರಿಗೆ ಅನ್ವಯಿಸುವ ಅಥವಾ ಹೊಸದಾಗಿ ಜಾರಿಗೊಳಿಸಲಾಗುವ ಸೇವಾ ಸವಲತ್ತು ನಿಯಮಾವಳಿಗಳ ಬಗ್ಗೆ ನೌಕರರ ವಿಶ್ವಾಸ ಮತ್ತು ನಂಬಿಕೆಯನ್ನು ಸರಕಾರ ಗಳಿಸಿರಬೇಕು. ಹೊರಗಿನ ಸಂಸ್ಥೆ ಫಂಡ್ ವ್ಯವಸ್ಥಾಪಕರ ಬದಲಿಗೆ ಸರಕಾರದ ಸೌಮ್ಯದ ಸಂಸ್ಥೆಯೇ ಆಗಿರುವ ನೌಕರರ ಭವಿಷ್ಯ ನಿಧಿ ಸಂಸ್ಥೆಗೆ ಇದನ್ನು ವಹಿಸಿ ನೌಕರರ ವಿಶ್ವಾಸ ಪಡೆಯಬಹುದಿತ್ತು. ನೌಕರರ ಭವಿಷ್ಯನಿಧಿ ಮತ್ತು ಇತರೆ ಸೌಲಭ್ಯಗಳ ಕಾಯ್ದೆ-1952- ದೇಶದ ಸರಕಾರಿ ಮತ್ತು ಖಾಸಗಿ ಉದ್ಯೋಗಿಗಳ ಸಾಮಾಜಿಕ ಭದ್ರತೆಯ ಪ್ರಮುಖ ಕಾನೂನು. ಇದರಲ್ಲಿ ಪಿಂಚಣಿ,ಕುಟುಂಬ ಪಿಂಚಣಿ, ಮಕ್ಕಳ ಪಿಂಚಣಿ, ಸೌಲಭ್ಯಗಳಲ್ಲದೆ ಸ್ವಂತ ಮನೆ ಹೊಂದಲು, ಮಕ್ಕಳ ಶಿಕ್ಷಣ,ಮದುವೆ, ವೈದ್ಯಕೀಯ ವೆಚ್ಚಕ್ಕಾಗಿ ಮುಂಗಡ ಪಡೆಯಲು ಅವಕಾಶವಿರುವುದಲ್ಲದೆ, ಚಂದಾದಾರ ನೌಕರನು ಸೇವಾವಧಿಯಲ್ಲಿ ನಿಧನ ಹೊಂದಿದರೆ ಯಾವುದೇ ಕನಿಷ್ಠ ಅವಧಿಯ ಸೇವೆ ಸಲ್ಲಿಸಬೇಕೆಂಬ ಷರತ್ತಿಲ್ಲದೆ ಠೇವಣಿ-ಜೋಡಿತ ವಿಮೆ (EDLI) ಯೋಜನೆಯಿಂದ ಮೃತರ ಕುಟುಂಬಕ್ಕೆ 5 ಲಕ್ಷ ರೂ.ಗಳ ಸೌಲಭ್ಯವೂ ಉಂಟು. ವಿಮೆ ಸೌಲಭ್ಯಕ್ಕೆ ನೌಕರನಿಂದ ಯಾವುದೇ ವಂತಿಕೆ ಇರುವುದಿಲ್ಲ. ಅಲ್ಲದೆ ನೌಕರನು ನಿವೃತ್ತಿ ಸಂದರ್ಭದಲ್ಲಿ ಖಾತೆಯಲ್ಲಿರುವ ಪಾವತಿಸಿದ ಪೂರಾ ಮೊತ್ತವನ್ನು ಜತೆಗೆ ಮಾಲೀಕನು ಭವಿಷ್ಯ ನಿಧಿ ಲೆಕ್ಕಕ್ಕೆ ಪಾವತಿಸಿದ ಶೇ.3.67 ಮೊತ್ತವನ್ನು ಬಡ್ಡಿ ಸಮೇತ ಸೇರಿಸಿ ನೀಡಲಾಗುತ್ತದೆ.

ದೇಶಾದ್ಯಂತ ಕಾರ್ಖಾನೆಗಳಲ್ಲಿ, ಅಂಗಡಿ ವಾಣಿಜ್ಯೋದಮಗಳಲ್ಲಿ ಶೇ. 99 ರಷ್ಟು ದುಡಿಯುವ ನೌಕರರಿಗೆ ಅನ್ವಯಿಸುತ್ತಿರುವ ಈ ಕಾಯ್ದೆಯನ್ನು ಸರಕಾರಿ ನೌಕರರಿಗೆ ಅನ್ವಯಿಸಿ ವಿಸ್ತರಿಸಲು ಮೂಲ ಕಾಯಿದೆಗೆ ಕೆಲವು ತಿದ್ದುಪಡಿಯ ಅವಶ್ಯಕವಿದೆ.'ಸಂಸ್ಥೆ' ಯ ವ್ಯಾಖ್ಯಾನಕ್ಕೆ ಸರಕಾರಿ ನೌಕರರನ್ನೂ 'ನೌಕರ' ಎಂದು ಸೇರಿಸಬೇಕು. ಕಾಯ್ದೆಗೊಳಪಡಿಸುವಲ್ಲಿ ವೇತನದ ಯಾವುದೇ ಮಿತಿಯಿರದೆ ಎಲ್ಲರಿಗೂ ಅನ್ವಯಿಸುವಂತಿರಬೇಕು. (ಪ್ರಸಕ್ತ, ಮೂಲವೇತನ ಮತ್ತು ತುಟ್ಟಿ ಭತ್ಯೆ ಸೇರಿ 15000 ರು.ಗಳ ಮಿತಿಯಿದೆ.) ಇದು ಸರಕಾರಿ ಸೌಮ್ಯದ ಸಂಸ್ಥೆಯಾಗಿರುವುದರಿಂದ ನೌಕರರಲ್ಲೂ ನಂಬಿಕೆ-ವಿಶ್ವಾಸ ಮೂಡಿಸಬಹುದು. ದೇಶದ ಸರಕಾರೇತರ ಕೈಗಾರಿಕೋದ್ಯಮಗಳಲ್ಲಿಯ ಶೇ.98 ರಷ್ಟು ದುಡಿಯುವ ಹಾಗೂ ನಿತ್ಯ 8 -9 ಗಂಟೆಗಳಷ್ಟು ಕಾಲ ಉತ್ಪಾದನಾ ನೌಕರರಿಗೆ ಅನ್ವಯಿಸುವ ಈ ಕಾಯ್ದೆಯನ್ನು ಶೇ.2ರಷ್ಟಿರುವ ಮತ್ತು ನಿತ್ಯ 6 ರಿಂದ 7 ಗಂಟೆಗಳಷ್ಟು ಅನುತ್ಪಾದಕ ಕೆಲಸ ನಿರ್ವಹಿಸುವ ಸರಕಾರಿ ನೌಕರರಿಗೆ ವಿಸ್ತರಿಸುವುದು ಸಮಾನತೆಯ ಹಾಗೂ ರಾಷ್ಟ್ರೀಯ ವೇತನ ನೀತಿಗೂ ಸಮೀಪವೆನಿಸುತ್ತದೆ.

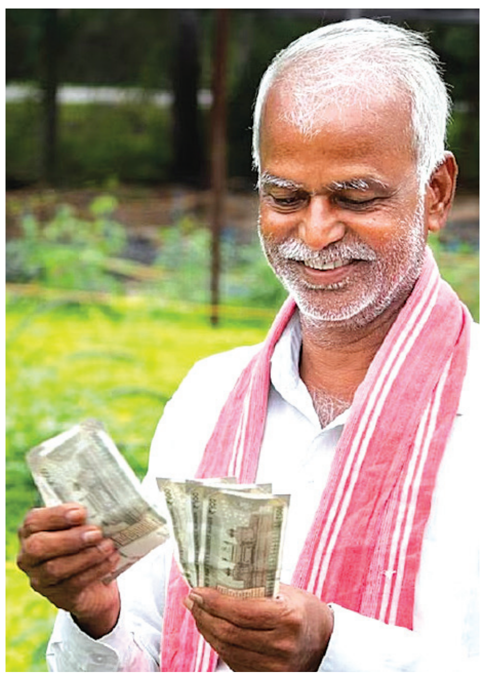

ನಮ್ಮ ದೇಶದ ಯಾವುದೇ ಸರಕಾರವು ತನ್ನ ನೌಕರರಿಗೆ ಹಳೆ ಪಿಂಚಣಿ ನಿಯಮವನ್ನು ಮರಳಿ ಜಾರಿಗೆ ತರುವ ನಿರ್ಧಾರ ಅಥವಾ ರಾಜಕೀಯ ಲಾಭಕ್ಕಾಗಿ ನೀಡುವ ಆಶ್ವಾಸನೆಯು ರಾತ್ರಿ ಕಂಡ ಭಾವಿಗೆ ಹಗಲು ಬಿದ್ದಂತೆ. ಇಂತಹ ಅಪ್ರಬುದ್ಧವಾದ ಅಂತಹ ಯಾವುದೇ ನಿರ್ಧಾರ ದೇಶದ ಸಾಮಾನ್ಯ ಜನರ ಹಿತಕ್ಕೆ,ಆರ್ಥಿಕತೆಗೆ ಎಸಗುವ ದ್ರೋಹ. ಹಳೆ ಪಿಂಚಣಿ ಮರಳಿ ಜಾರಿಗೊಳಿಸಿದರೆ ಸರಕಾರ ಆಯವ್ಯಯವನ್ನು ಸರಿದೂಗಿಸಲಾಗದೆ ತಾನೇ ಹೆಣೆದ ಬಲೆಯಲ್ಲಿ ಸಿಕ್ಕಿಕೊಳ್ಳುವುದರಲ್ಲಿ ಸಂಶಯವಿಲ್ಲ. ಫಲಾನುಭವಿ ನೌಕರರಿಂದ ಯಾವುದೇ ವಂತಿಕೆ ಪಡೆಯದೆ (ನಮ್ಮ ಶಾಸಕರು ಮತ್ತು ಮಂತ್ರಿಗಳಂತೆ!) ಪಿಂಚಣಿ ಸೌಲಭ್ಯ ನೀಡುವುದು ಯಾವುದೇ ಜನ ಕಲ್ಯಾಣಪರ ಸರಕಾರಕ್ಕೆ ತರವಲ್ಲ.

ಇದಕ್ಕೆ ಪರ್ಯಾಯವಾಗಿ ನೌಕರರಿಂದಲೂ ವಂತಿಕೆ ಪಡೆಯಬೇಕಾದ ಅವರಿಗೂ ಅನುಕೂಲಕರವಾದ ಹೊಸ ತೊಂದು ಪಿಂಚಣಿ ಯೋಜನೆಯನ್ನೂ ರೂಪಿಸಿ ಜಾರಿಗೊಳಿಸಬಹುದು. ಈ ಯೋಜನೆಯಲ್ಲಿ, ಪ್ರತಿ ಸರ್ಕಾರಿ ನೌಕರನೂ ತನ್ನ ವೇತನದ ಶೇ.12.5 ರಷ್ಟು (ಮೂಲವೇತನ ಮತ್ತು ತುಟ್ಟಿ ಭತ್ಯೆ ಸೇರಿ) ಪಾವತಿಸುವುದು ಮತ್ತು ಅಷ್ಟೇ ಸಮನಾದ ವಂತಿಕೆಯನ್ನು ಸರಕಾರದಿಂದಲೂ ಪಾವತಿಸುವುದು. ಈ ಪಿಂಚಣಿ ನಿಧಿಯ ನಿರ್ವಹಣೆ ಆಯಾ ಸರ್ಕಾರದ ಹಿಡಿತದಲ್ಲಿರಬೇಕು. ಅಂದರೆ, ಪ್ರತಿ ತಿಂಗಳೂ ಒಟ್ಟು ವೇತನದ ಶೇ. 25ರಷ್ಟು (ಎರಡೂ ಕಡೆ ಸೇರಿ) ನೌಕರನ ಪಿಂಚಣಿ ಖಾತೆಗೆ ಜಮೆ ಆಗುತ್ತದೆ. ಉದಾಹರಣೆಗಾಗಿ ನೌಕರನೊಬ್ಬನ 25 ವರ್ಷದ ಸೇವಾವಧಿಯ ಸರಾಸರಿ ಮಾಸಿಕ ವೇತನ ರೂ.40000. ಅದರಲ್ಲಿ ನೌಕರ ಮತ್ತು ಸರಕಾರದ ವಂತಿಕೆ ಮಾಸಿಕ ರೂ.10000 ಹಾಗೂ ವರ್ಷಕ್ಕೆ ರೂ.1 ಲಕ್ಷ 20 ಸಾವಿರ. ಅಂದರೆ 25 ವರ್ಷಕ್ಕೆ ರು 30 ಲಕ್ಷ. ಈ ಮೊತ್ತಕ್ಕೆ ಶೇಕಡಾ 9 ರಷ್ಟು ಸರಳ ಬಡ್ಡಿಯನ್ನು ಲೆಕ್ಕ ಹಾಕಿದರೆ ಬಡ್ಡಿ ರೂ.33 ಲಕ್ಷದ 91 ಸಾವಿರ ಆಗುತ್ತದೆ (ಭವಿಷ್ಯ ನಿಧಿಯಲ್ಲಿ ಶೇ.8.05ರಷ್ಟು ಬಡ್ಡಿ ದರವಿದೆ) . ಅಂದರೆ, ಅಸಲು ಮೊತ್ತ ಸೇರಿ 25 ವರ್ಷಕ್ಕೆ ನಿವೃತ್ತಿ ಹೊಂದಿದಾಗ ಆತನ ಪಿಂಚಣಿ ಖಾತೆಯಲ್ಲಿ 63 ಲಕ್ಷದ 91 ಸಾವಿರ ರು. ಇರುತ್ತದೆ. ಈ ಮೊತ್ತಕ್ಕೆ ಶೇ.9 ರಷ್ಟು ಬಡ್ಡಿ ಲೆಕ್ಕ ಹಾಕಿದಲ್ಲಿ ವರ್ಷಕ್ಕೆ 5 ಲಕ್ಷದ 75 ಸಾವಿರ ರು. ಹಾಗೂ ತಿಂಗಳಿಗೆ 48 ಸಾವಿರ ರು. ಪಿಂಚಣಿ ರೂಪದಲ್ಲಿ ಪಡೆಯಬಹುದು. ಸೇವಾವಧಿ 25 ರಿಂದ 35 ವರ್ಷದವರೆಗೂ ಅಥವಾ ವಯೋ ನಿವೃತ್ತಿಯ ವಯಸ್ಸಿನವರೆಗೂ ವಿಸ್ತರಿಸುವುದರಿಂದ ಮಾಸಿಕ ಪಿಂಚಣಿ ಮೊತ್ತ ಗಣನೀಯವಾಗಿ ಹೆಚ್ಚುತ್ತದೆ. ಇಲ್ಲಿ ಉದಾಹರಣೆಗಾಗಿ ಕನಿಷ್ಠ ಸರಾಸರಿ ವೇತನವನ್ನು ಲೆಕ್ಕಹಾಕಲಾಗಿದೆ. ಹೆಚ್ಚಿನ ವೇತನ ಶ್ರೇಣಿಗೆ ಲೆಕ್ಕ ಹಾಕಿದಲ್ಲಿ ಅದು ಮಾಸಿಕ ಪಿಂಚಣಿ ಮೂರು ನಾಲ್ಕು ಪಟ್ಟು ಹೆಚ್ಚುತ್ತದೆ. ವಿಶೇಷ ಎಂದರೆ, ಪಿಂಚಣಿದಾರ ನಿಧನ ಹೊಂದಿದರೂ ಕುಟುಂಬ ಪಿಂಚಣಿಯೂ ಕಡಿಮೆಯಾಗದೇ ಅಷ್ಟೇ ದೊರೆಯುತ್ತದೆ. ಪಿಂಚಣಿ ನಿಯಮಾವಳಿಯಲ್ಲಿ ಭಾಗಶಃ ಪಿಂಚಣಿಯನ್ನು ಮುಂಚಿತವಾಗಿ (commutation) ಪಡೆಯುವ ಬಗ್ಗೆ ಅಥವಾ ಮಾಸಿಕ ಪಿಂಚಣಿ ಬಯಸದವರು ಯಾವುದೇ ಸಂದರ್ಭದಲ್ಲಿ ತಮ್ಮ ಖಾತೆಯಲ್ಲಿರುವ ಪೂರ್ಣ ಮೊತ್ತವನ್ನು ಪಡೆಯುವಂತೆ ಮತ್ತು ಪಿಂಚಣಿದಾರನ ನಿಧನದ ನಂತರ ಕುಟುಂಬ ಪಿಂಚಣಿ ಪಡೆಯುವ ನಾಮಿನಿಯೂ ಸಮಾನ ಹಕ್ಕನ್ನು ಪಡೆಯುವಂತಿರಬೇಕು.

ಇಂತಹ ಯೋಜನೆಯಿಂದ ಹೊಸ ಪಿಂಚಣಿ ಯೋಜನೆಗಿಂತ ಕಡಿಮೆ ಖರ್ಚಿನಲ್ಲಿಯೇ (ಶೇ.14ರ ಬದಲಾಗಿ ಶೇ.12 .5) ಹೆಚ್ಚಿನ ಆರ್ಥಿಕ ಹೊರೆಯಿಲ್ಲದೆ ಆರ್ಥಿಕತೆಯನ್ನು ನಿಭಾಯಿಸಬಹುದು. ನೌಕರರ ಪಾಲಿನ ವಂತಿಕೆಯನ್ನೂ 11 .5 ಕ್ಕೆ ಇಳಿಸಲೂಬಹುದು. ಈ ರೀತಿಯ ಖಜಾನೆ ಉಳಿತಾಯದ ಯೋಜನೆಯನ್ನು ರೂಪಿಸದೆ ಹಳೆ ಪಿಂಚಣಿ ಯೋಜನೆಯನ್ನು ಪುನಃ ತಂದಲ್ಲಿ ದೇಶದ ಆರ್ಥಿಕ ವ್ಯವಸ್ಥೆಯ ಮೇಲೆ ಆಗಬಹುದಾದ ಅಪಾಯದ ಚಿತ್ರಣ ಅಂಗೈಯೊಳಗಿನ ಹುಣ್ಣಿನಷ್ಟು ಸ್ಪಷ್ಟ. ಕೇಂದ್ರ ಮತ್ತು ರಾಜ್ಯಸರಕಾರ ಪುನಃ ಹಳೆ ಪಿಂಚಣಿ ಯೋಜನೆ ತರುವ ವಿಚಾರದಲ್ಲಿ ಆಶ್ವಾಸನೆ ನೀಡುವುದು.

ಅಚ್ಚುಕಟ್ಟು ಪ್ರದೇಶ
RNI: KARKAN/2016/67914
VISHVAVANI, Edited & Published by : VISHWESHWAR BHAT, On behalf of Vishwakshara Media Private Ltd., No.1687, Nisarga Serenity, Complex Road, Near Raghavendra Swamy Temple, BEML Layout, 5th Stage, Rajarajeshwarinagar, Bangalore.560098. PH: 6362393988/6362393942, Printed at M/s Digantha Mudhrana Ltd. NT Road, Shivamogga - 577 201
Editor-in Chief : Vishweshwar Bhat. ಪ್ರಧಾನ ಸಂಪಾದಕ: ವಿಶ್ವೇಶ್ವರ ಭಟ್
CopyRight: Vishwakshara Media Private Ltd. All rights reserved. Reproduction in any manner electronic or otherwise, in whole or in part, without prior written permission is prohibited.
ನಮ್ಮ ಆವೃತ್ತಿಗಳು: ಬೆಂಗಳೂರು, ಹುಬ್ಬಳ್ಳಿ ಮಂಗಳೂರು, ಬೆಳಗಾವಿ ಕಲಬುರಗಿ, ದಾವಣಗೆರೆ
Vol:10, Issue:146

4 ದಶಕ ಬಳಿಕ ಭಾರತೀಯನ ಗಗನಯಾನ | 1984ರಲ್ಲಿ ರಾಕೇಶ್ ಶರ್ಮಾ ಮೊದಲ ಗಗನಯಾನ | ಅಮೆರಿಕದ ಆಕ್ಸಿಯಮ್ ಮಿಷನ್ | ಭಾರತ, ಅಮೆರಿಕ, ಪೋಲೆಂಡ್, ಹಂಗೆರಿ ಯಾತ್ರಿಗಳು | 28 ಗಂಟೆ ಪಯಣ, 14 ದಿನ ವಾಸ

ಶುಭಾಂಶು ನಾಳೆ ಬಾಹ್ಯಾಕಾಶಕ್ಕೆ

ದೆಹಲಿ: ಭಾರತೀಯ ವಾಯುಪಡೆ ಪೈಲಟ್ ಶುಭಾಂಶು ಶುಕ್ಲಾ ಬುಧವಾರ ಸಂಜೆ ಆ್ಯಕ್ಸಿಯಮ್ ಮಿಷನ್-4ರಲ್ಲಿ ಗಗನಕ್ಕೆ ಜಿಗಿಯಲಿದ್ದಾರೆ.

ಅಮೆರಿಕದ ಫ್ಲೋರಿಡಾದಲ್ಲಿನ ಉಡ್ಡಯನ ಕೇಂದ್ರದಿಂದ ಹೊರಡಲಿರುವ ಸ್ಪೇಸ್‌ಎಕ್ಸ್ ಕಂಪನಿಯ ಗಗನನೌಕೆ ಶುಭಾಂಶು ಶುಕ್ಲ ಸೇರಿದಂತೆ ನಾಲ್ವರು ಗಗನಯಾತ್ರಿಕರನ್ನು 'ಅಂತಾರಾಷ್ಟ್ರೀಯ ಬಾಹ್ಯಾಕಾಶ ನಿಲ್ದಾಣ'ಕ್ಕೆ(ಐಎಸ್‌ಎಸ್) ಕರೆದೊಯ್ಯಲಿದೆ. ಈ ಬಾಹ್ಯಾಕಾಶ ಪಯಣ ಭಾರತದ 2027ರ ಮಾನವ ಸಹಿತ ಗಗನಯಾನ ಯೋಜನೆಗೆ ಒಳ್ಳೆಯ ಅನುಭವ ಕಟ್ಟಿಕೊಡಲಿದೆ ಎಂದೇ ನಿರೀಕ್ಷಿಸಲಾಗಿದೆ.

ಫ್ಲೋರಿಡಾದಲ್ಲಿನ ಕೆನಡಿ ಸ್ಪೇಸ್ ಸೆಂಟರ್‌ನಿಂದ ಸಿರಿವಂತ ಉದ್ಯಮಿ ಎಲಾನ್ ಮಸ್ಕ್ ಒಡೆತನದ 'ಸ್ಪೇಸ್ ಎಕ್ಸ್' ಕಂಪನಿಯ 'ಡ್ರ್ಯಾಗನ್' ರಾಕೆಟ್ ಫಾಲ್ಕಂ-9 ಗಗನನೌಕೆ ಹೊತ್ತು ಅಂತಾರಾಷ್ಟ್ರೀಯ ಬಾಹ್ಯಾಕಾಶ ನಿಲ್ದಾಣವನ್ನು ತಲುಪಲಿದೆ.

28 ಗಂಟೆ ಪಯಣ:

'ಆ್ಯಕ್ಸಿಯಮ್ ಮಿಷನ್-4' ಗಗನನೌಕೆ ಅಂತಾರಾಷ್ಟ್ರೀಯ ಬಾಹ್ಯಾಕಾಶ ನಿಲ್ದಾಣ ತಲುಪಲು 28 ಗಂಟೆಗಳಷ್ಟು ಸಮಯ ತೆಗೆದುಕೊಳ್ಳಲಿದೆ. ಶುಭಾಂಶು ಅವರ ಮೊದಲ ಗಗನಯಾನ 'ವಾಣಿಜ್ಯ ಉದ್ದೇಶದ ಗಗನನೌಕೆ'ಯಲ್ಲಿ ನಡೆಯಲಿದೆ. ಈ ಬಗೆಯ ಗಗನಯಾನ ನಡೆಸಿದ ಮೊದಲ ಭಾರತೀಯ ಎಂಬ ದಾಖಲೆಯೂ ಶುಭಾಂಶು ಹೆಸರಲ್ಲಿ ದಾಖಲಾಗಲಿದೆ.

ಯಾತ್ರಿಕರು 4:

ಈ ಗಗನಯಾತ್ರೆಯಲ್ಲಿ ಶುಭಾಂಶು ಶುಕ್ಲ ಮಿಷನ್ ಪೈಲಟ್ ಆಗಿದ್ದರೆ, ನಾಸಾದ ನುರಿತ ಗಗನಯಾತ್ರಿ, ಅಮೆರಿಕದ ಮೆಗ್ಗಿ ವಿಟ್ಸನ್ ಮಿಷನ್ ಕಮಾಂಡರ್ ಆಗಿದ್ದಾರೆ. ಇವರು 675 ದಿನಗಳನ್ನು ಬಾಹ್ಯಾಕಾಶ ಕಳೆದ ಅನುಭವಿ. ಪೋಲೆಂಡ್‌ನ 'ಸಿಇಆರ್‌ಎನ್' ಇಂಜಿನಿಯರ್ ಸ್ಲೆವೋಜ್ ಉಜ್‌ನ್ಯಾನ್ಸ್ಕಿ ಮತ್ತು ಹಂಗೆರಿಯ ಟಿಬೋರ್ ಕಾಪು ಮಿಷನ್ ಸ್ಪೆಷಲಿಸ್ಟ್ ಆಗಿದ್ದಾರೆ.

'ಅಕ್ಸಿಯಮ್ ಮಿಷನ್-4'ರ ನಾಲ್ವರು ಗಗನಯಾತ್ರಿಗಳು

ಭಾರತಕ್ಕೇನು ಲಾಭ?

ಶುಭಾಂಶು ಶುಕ್ಲಾ ಐಎಸ್‌ಎಸ್‌ಗೆ ಹೋಗಿ ಬರುವುದರಿಂದ ಭಾರತದ ಮುಂಬರುವ ಮಾನಹ ಸಹಿತ ಗಗನಯಾನ ಯೋಜನೆಗಳಿಗೆ ಅನುಭವಿ ಗಗನಯಾತ್ರಿ ದೊರೆತಂತಾಗಲಿದೆ. ಅವರಿಂದ ಭಾರತದ ಭವಿಷ್ಯದ ಗಗನಯಾತ್ರಿಗಳಿಗೆ ತರಬೇತಿ ಕೊಡಿಸಲು ಅವಕಾಶವಾಗಲಿದೆ. 2027ರಲ್ಲಿ ಭಾರತ ಹಮ್ಮಿಕೊಳ್ಳಲಿರುವ ಮಾನವ ಸಹಿತ ಗಗನಯಾನ ಯೋಜನೆಗೆ ದೊಡ್ಡ ಮಟ್ಟದಲ್ಲಿ ಶುಭಾಂಶು ನೆರವಾಗಲಿದ್ದಾರೆ ಎಂಬ ನಿರೀಕ್ಷೆಗಳಿವೆ. ಗಗನಯಾನ ವೇಳೆ ಎದುರಾಗುವ ಸಮಸ್ಯೆಗಳು, ಅವುಗಳನ್ನು ಎದುರಿಸುವ ವಿಧಾನಗಳು ಮೊದಲಾದ ಮಹತ್ವದ ಸಂಗತಿಗಳನ್ನು ಖುದ್ದಾಗಿ ಅರಿಯಲು ಭಾರತೀಯರಿಗೆ ಅವಕಾಶ ಸಿಕ್ಕಂತಾಗಲಿದೆ.

ಭಾರತ ಮೂಲದ ಗಗನಯಾತ್ರಿಗಳು

ಭಾರತೀಯನಾಗಿ ಗಗನಯಾತ್ರೆ ಕೈಗೊಂಡ ಮೊಟ್ಟ ಮೊದಲ ವ್ಯಕ್ತಿ ವಾಯುಪಡೆ ವಿಂಗ್ ಕಮಾಂಡರ್ ಆಗಿದ್ದ ರಾಕೇಶ್ ಶರ್ಮಾ. 1984ರ ಏ.3ರಂದು ರಷ್ಯಾದ ಸ್ಯೂಯೆಟ್ ಟಿ-11 ಗಗನ ನೌಕೆಯಲ್ಲಿ ಬಾಹ್ಯಾಕಾಶ ಯಾತ್ರೆ ಕೈಗೊಂಡರು. ಉಳಿದಂತೆ ಭಾರತ ಮೂಲದವರಾಗಿ ಸುನೀತಾ ವಿಲಿಯಮ್ಸ್ ಮತ್ತು ಕಲ್ಪನಾ ಚಾವ್ಲಾ ಹೆಸರುಗಳು ಗಗನಯಾತ್ರಿಕರ ಪಟ್ಟಿಯಲ್ಲಿ ಸೇರಿಕೊಂಡಿವೆ.

ರಾಕೇಶ್ ಶರ್ಮಾ ಸ್ಯಾಲ್ಯುಟ್-7 ಬಾಹ್ಯಾಕಾಶ ನಿಲ್ದಾಣದಲ್ಲಿ 8 ದಿನಗಳ ಕಾಲ ಉಳಿದಿದ್ದರು. ಆ ಯಾತ್ರೆಯಲ್ಲಿ ರಾಕೇಶ್ ಶರ್ಮಾ ಪೇಲೋಡ್ ಸ್ಪೆಷಲಿಸ್ಟ್ ಆಗಿದ್ದರು.

ಕಲ್ಪನಾ ಚಾವ್ಲಾ ಬಾಹ್ಯಾಕಾಶಕ್ಕೆ ಪ್ರಯಾಣಿಸಿದ ಮೊದಲ ಭಾರತೀಯ ಮಹಿಳೆ. 2003ರಲ್ಲಿ ಅವರು ನಾಸಾದ ಗಗನನೌಕೆಯಲ್ಲಿ ಬಾಹ್ಯಾಕಾಶಕ್ಕೆ ತೆರಳಿದ್ದರು. ಆದರೆ, ಐಎಸ್‌ಎಸ್‌ನಲ್ಲಿ ಉಳಿದಿರಲಿಲ್ಲ. ವಾಪಸಾಗುವಾಗ ಗಗನನೌಕೆ ಭೂ ವಾತಾವರಣ ಪ್ರವೇಶಿಸುವ ವೇಳೆ ವಿಪರೀತ ಬಿಸಿಯಾಗಿ ಸ್ಫೋಟಗೊಂಡಿದ್ದರಿಂದ ದುರ್ಮರಣವಪ್ಪಿದ್ದರು.

ಸುನೀತಾ ವಿಲಿಯಮ್ಸ್ ಪೂರ್ಣಪ್ರಮಾಣದ ಗಗನಯಾತ್ರಿಯಾಗಿದ್ದು, ಎರಡು ಬಾರಿ ಅಂತಾರಾಷ್ಟ್ರೀಯ ಬಾಹ್ಯಾಕಾಶ ನಿಲ್ದಾಣಕ್ಕೆ ಹೋಗಿಬಂದಿದ್ದಾರೆ. ಮೂಲ ಭಾರತವೇ ಆಗಿದ್ದರೂ ಸುನೀತಾ ಅಮೆರಿಕವನ್ನು ಪ್ರತಿನಿಧಿಸುತ್ತಾರೆ.

ಇಸ್ರೊ ಉಸ್ತುವಾರಿ

ಭಾರತದ ಪರವಾಗಿ ಇಸ್ರೊ ಅಧ್ಯಕ್ಷ ವಿ.ನಾರಾಯಣನ್ ಅವರು ಅಮೆರಿಕದ 'ಆ್ಯಕ್ಸಿಯಮ್ ಸ್ಪೇಸ್' ಸಂಸ್ಥೆಗೆ ತೆರಳಿ ಆಗಿರುವ ಎಲ್ಲಾ ವ್ಯವಸ್ಥೆಗಳನ್ನೂ ಪರಿಶೀಲಿಸಿದ್ದಾರೆ. ಗಗನಯಾತ್ರಿಕರ ತಂಡದ ಎಲ್ಲಾ 4 ಸದಸ್ಯರೂ ಎಲ್ಲಾ ಹಂತಗಳ ತರಬೇತಿಗಳನ್ನೂ ಯಶಸ್ವಿಯಾಗಿ ಪೂರ್ಣಗೊಳಿಸಿ ಮೇ 25ರಿಂದಲೂ ಕ್ವಾರಂಟೈನ್(ಏಕಾಂತ ವಾಸ)ದಲ್ಲಿದ್ದಾರೆ. ಆಕ್ಸಿಯಮ್ ಮಿಷನ್-4ರಲ್ಲಿ ಇಸ್ರೊ ಕೂಡ ಭಾಗಿಯಾಗಿದೆ. ಇದರಿಂದ ಇಸ್ರೊಗೆ 550 ಕೋಟಿ ರು. ವೆಚ್ಚವಾಗಲಿದೆ. ಆದರೆ, ಇದರಿಂದ ಭಾರತದ 2027ರ ಗಗನಯಾನ ಯೋಜನೆಗೆ ಉತ್ತಮ ಪೂರ್ವಭಾವಿ ಪ್ರಯೋಗ ನಡೆಸಿದಂತಾಗಲಿದೆ.

ಪ್ರಧಾನಿ ಸಂವಾದ: ಶುಭಾಂಶು ಶುಕ್ಲ ಐಎಸ್‌ಎಸ್ ತಲುಪಿದ ಬಳಿಕ ಪ್ರಧಾನಿ ನರೇಂದ್ರ ಮೋದಿ ಅವರ ಜತೆಗೆ ವರ್ಚುವಲ್ ಸಂವಾದ ನಡೆಸಲಿದ್ದಾರೆ. ಶುಭಾಂಶು ಶುಕ್ಲ ಅವರ ಈ ಗಗನಯಾನ ಭಾರತದ ಬಾಹ್ಯಾಕಾಶ ಕ್ಷೇತ್ರದ ಸಂಶೋಧನೆ, ಮಾನವ ಸಹಿತ ಗಗನಯಾನ ಮೊದಲಾದ ಯೋಜನೆಗಳಿಗೆ ಬಹಳ ಮಹತ್ವದ್ದಾಗಿದೆ.

ಯುದ್ಧ ವಿಮಾನ ಪೈಲಟ್ ಶುಕ್ಲಾ

ಉತ್ತರ ಪ್ರದೇಶದ ಲಖನೌನಲ್ಲಿ 1985ರ ಅ.10ರಂದು ಜನಿಸಿದ ಶುಭಾಂಶು ಶುಕ್ಲಾ ನ್ಯಾಷನಲ್ ಡಿಫೆನ್ಸ್ ಅಕಾಡೆಮಿ(ಎನ್‌ಡಿಎ)ಯಲ್ಲಿ ವ್ಯಾಸಂಗ ಮಾಡಿ ಭಾರತೀಯ ವಾಯುಪಡೆ ಪೈಲಟ್ ಆಗಿ ಬಹಳ ವರ್ಷಗಳ ಅನುಭವ ಪಡೆದಿದ್ದಾರೆ. ಸುಖೋಯ್ 30, ಜಾಗ್ವಾರ್, ಹಾಕ್, ಡಾರ್ನಿಯರ್ ಮೊದಲಾದ ಜೆಟ್ ವಿಮಾನಗಳನ್ನು ಒಟ್ಟಾರೆ 2,000 ಗಂಟೆಗಳಿಗೂ ಅಧಿಕ ಕಾಲ ಚಲಾಯಿಸಿ ಉತ್ತಮ ಅನುಭವ ಹೊಂದಿದ್ದಾರೆ.

ಭಾರತದ ಗಗನಯಾನ ಯೋಜನೆಗೆ ಸಮರ್ಥ ಗಗನಯಾತ್ರಿಯನ್ನು ಆಯ್ಕೆ ಮಾಡಲು ವಾಯುಪಡೆಯ ಇನ್‌ಸ್ಟಿಟ್ಯೂಟ್ ಆಫ್ ಏರೋಸ್ಪೇಸ್ ಮೆಡಿಸಿನ್ ಮತ್ತು ಇಸ್ರೊ ಜಂಟಿಯಾಗಿ ಕಾರ್ಯನಿರ್ವಹಿಸಿವೆ. ಅರ್ಜಿ ಹಾಕಿದ್ದ ನೂರಾರು ತಂತ್ರಜ್ಞರಲ್ಲಿ ಶುಭಾಂಶು ಶುಕ್ಲ ಸೇರಿದಂತೆ ನಾಲ್ವರ ಹೆಸರನ್ನು ಆಯ್ಕೆ ಮಾಡಿ ಗಗನಯಾತ್ರಿ ಪಟ್ಟಿಗೆ ಸೇರಿಸಿವೆ.

ಐಎಎಫ್ ಯುದ್ಧ ವಿಮಾನಗಳನ್ನು ಚಲಾಯಿಸಿದ ಹೆಚ್ಚಿನ ಅನುಭವ ಪಡೆದಿರುವ ಕಾರಣ ಅಮೆರಿಕದ ಆ್ಯಕ್ಸಿಯಮ್‌ನ 4ನೇ ಬಾಹ್ಯಾಕಾಶ ಪ್ರಯಾಣಕ್ಕೆ ಮುಖ್ಯ ಪೈಲಟ್ ಆಗಿ ಶುಭಾಂಶು ಶುಕ್ಲ ಆಯ್ಕೆಯಾಗಿದ್ದಾರೆ. ಶುಕ್ಲ ಈವರೆಗೆ ರಷ್ಯಾ, ಯೂರೋಪ್, ಅಮೆರಿಕದ ನಾಸಾದಲ್ಲಿ ಗಗನಯಾತ್ರೆಗೆ ಸಂಬಂಧಿಸಿ ಎಲ್ಲಾ ರೀತಿಯ ತರಬೇತಿ ಪಡೆದಿದ್ದಾರೆ.

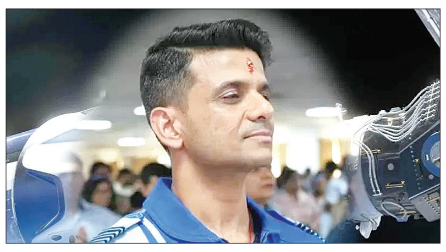

- ಅಮೆರಿಕದ ಆಕ್ಸಿಯಮ್ ಕಂಪನಿಯ 4ನೇ ಬಾಹ್ಯಾಕಾಶ ಯಾನ ಯೋಜನೆ
- ಎಲಾನ್ ಮಸ್ಕ್ ಒಡೆತನದ 'ಸ್ಪೇಸ್‌ಎಕ್ಸ್' ಕಂಪನಿಯ 'ಫಾಲ್ಕನ್ 9' ರಾಕೆಟ್
- ಡ್ರ್ಯಾಗನ್-ಸಿ213 ಗಗನನೌಕೆಯಲ್ಲಿ ನಾಲ್ವರು ಗಗನಯಾತ್ರಿಗಳ ಪಯಣ
- ಭಾರತದ ವಿಂಗ್ ಕಮಾಂಡರ್ ಶುಭಾಂಶು ಶುಕ್ಲಗೆ ಮುಖ್ಯ ಪೈಲಟ್ ಹೊಣೆ

ಎಷ್ಟು ದಿನ ಬಾಹ್ಯಾಕಾಶ ವಾಸ?

ಅಂತಾರಾಷ್ಟ್ರೀಯ ಬಾಹ್ಯಾಕಾಶ ನಿಲ್ದಾಣದಲ್ಲಿ ನಾಲ್ವರು ಗಗನಯಾತ್ರಿಕರ ತಂಡ 14 ದಿನಗಳ ಇರಲಿದೆ ಎಂದು ಸಮಯ ನಿಗದಿ ಪಡಿಸಲಾಗಿದೆ. ಹೆಚ್ಚುವರಿ ದಿನ ಇರಬೇಕಾಗಿ ಬಂದರೆ ಎಂಬ ಮುಂಜಾಗ್ರತೆ ಕ್ರಮವಾಗಿ ನಾಲ್ವರನ್ನೂ ಅದಕ್ಕೆ ಮಾನಸಿಕ-ದೈಹಿಕವಾಗಿ ಸಜ್ಜುಗೊಳಿಸಲಾಗಿದೆ.

ಐಎಸ್‌ಎಸ್‌ನಲ್ಲಿ ಇರುವಷ್ಟೂ ಸಮಯ ನಾಲ್ವರೂ ವೈಜ್ಞಾನಿಕ ಪ್ರಯೋಗಗಳನ್ನು ನಡೆಸಲಿದ್ದಾರೆ. ಶುಭಾಂಶು ಆಹಾರ ಮತ್ತು ಪೌಷ್ಟಿಕಾಂಶ ಸಂಬಂಧಿ ಪ್ರಯೋಗಗಳನ್ನು ನಡೆಸಲಿದ್ದಾರೆ. ಶೂನ್ಯ ಗುರುತ್ವಾಕರ್ಷಣ ಪರಿಸರದಲ್ಲಿ ಕಾಳುಗಳನ್ನು ಮೊಳಕೆ ಬರಿಸುವುದು ಇತ್ಯಾದಿ ಪ್ರಯೋಗಗಳನ್ನು ಇದು ಒಳಗೊಂಡಿರುತ್ತದೆ. ಇಸ್ರೊ ಸಂಸ್ಥೆಯ ಪರವಾಗಿ 7 ಪ್ರಯೋಗ ಮತ್ತು ನಾಸಾಗಾಗಿ 5 ಜಂಟಿ ಪ್ರಯೋಗ ನಡೆಯಲಿವೆ.

ಥಾಣೆ: ಕಿಕ್ಕಿರಿದಿದ್ದ ರೈಲಿನಿಂದ ಜಾರಿ 6 ಪ್ರಯಾಣಿಕರ ಸಾವು

ಥಾಣೆ: ಮಹಾರಾಷ್ಟ್ರದ ಥಾಣೆ ನಗರ ಬಳಿಯ ದಿವಾದಲ್ಲಿ ಕಿಕ್ಕಿರಿದು ತುಂಬಿದ್ದ 'ಲೋಕಲ್ ಟ್ರೈನ್'ನಿಂದ ಕೆಳಕ್ಕೆ ಜಾರಿಬಿದ್ದ ಆರು ಪ್ರಯಾಣಿಕರು ದುರ್ಮರಣಕ್ಕೀಡಾಗಿದ್ದಾರೆ. ಏಳು ಮಂದಿ ಗಾಯಗೊಂಡಿದ್ದಾರೆ. ಮೃತರೆಲ್ಲರೂ 30-35ರ ವಯೋಮಾನದವರು.

ಕಾಲಿಡಲೂ ಜಾಗವಿಲ್ಲದಷ್ಟು ಪ್ರಮಾಣದಲ್ಲಿ ಪ್ರಯಾಣಿಕರಿಂದ ಕಿಕ್ಕಿರಿದಿದ್ದ ಸ್ಥಳೀಯ ಸಂಚಾರಿ ರೈಲಿನ ಬಾಗಿಲಲ್ಲಿ ನಿಂತು ಪ್ರಯಾಣಿಕರು ನೇತಾಡುತ್ತಿದ್ದರು. ರೈಲು, ಕಾಸರ್ ಕಡೆಗೆ ಸಾಗುತ್ತಿದ್ದಾಗ ಬೆಳಗ್ಗೆ 9.30ರ ವೇಳೆ ದಿವಾ ಮತ್ತು ಕೋಪರ್ ನಿಲ್ದಾಣಗಳ ನಡುವೆ 13 ಪ್ರಯಾಣಿಕರು ಕೈಹಿಡಿತ ತಪ್ಪಿ ಜಾರಿ ಕೆಳಕ್ಕೆ ಬಿದ್ದಿದ್ದಾರೆ.

ಜನದಟ್ಟಣೆ ಅವಧಿಯಾಗಿದ್ದರಿಂದ ಹೆಚ್ಚಿನ ಸಂಖ್ಯೆಯ ಪ್ರಯಾಣಿಕರಿದ್ದರು. ಹಾಗಾಗಿ ಹಲವರು ರೈಲಿನ ಬಾಗಿಲಲ್ಲಿ ನೇತಾಡುತ್ತಾ ಸಾಗಿದ್ದರು ಎಂದು ಪ್ರತ್ಯಕ್ಷದರ್ಶಿಗಳು ತಿಳಿಸಿದ್ದಾರೆ.

ಪ್ರಯಾಣಿಕರು ತಾವಾಗಿಯೇ ಕೆಳಗೆ ಬಿದ್ದರೇ? ಅಥವಾ ಯಾರಾದರೂ ತಳ್ಳಿದ್ದಾರೆಯೇ? ಎಂಬುದನ್ನು ತಿಳಿಯಬೇಕಿದೆ. ಅದಕ್ಕಾಗಿ ತನಿಖೆ ನಡೆಸಬೇಕಿದೆ ಎಂದು ಶಿವಸೇನೆ ಸಂಸದ ನರೇಶ್ ಮ್ಹಾಸ್ಕೆ ಆಗ್ರಹಿಸಿದ್ದಾರೆ.

ಇದು ಅತ್ಯಂತ ದುರದೃಷ್ಟಕರ ಘಟನೆ ಎಂದಿರುವ ಮಹಾರಾಷ್ಟ್ರ ಮುಖ್ಯಮಂತ್ರಿ ದೇವೇಂದ್ರ ಫಡ್ನವೀಸ್, ದುರ್ಘಟನೆ ಬಗ್ಗೆ ಭಾರತೀಯ ರೈಲ್ವೆ ತನಿಖೆ ಆರಂಭಿಸಿದೆ ಎಂದು ಮಾಹಿತಿ ನೀಡಿದ್ದಾರೆ.

ಥಾಣೆಯಲ್ಲಿ ಲೋಕಲ್ ಟ್ರೈನ್‌ನಿಂದ ಬಿದ್ದು 6 ಪ್ರಯಾಣಿಕರ ಸಾವಿಗೀಡಾಗಿರುವುದು ದುರದೃಷ್ಟಕರ ಎಂದು ಹೇಳಿದ ಎನ್‌ಸಿಪಿ ಅಧ್ಯಕ್ಷ ಶರದ್ ಪವಾರ್, ಜನದಟ್ಟಣೆ ಗಮನದಲ್ಲಿಟ್ಟುಕೊಂಡು ಉಪನಗರ ರೈಲುಗಳಲ್ಲಿ ಸ್ವಯಂಚಾಲಿತ ಬಾಗಿಲುಗಳನ್ನು ಅಳವಡಿಸಬೇಕು ಎಂದು ರೈಲ್ವೆಗೆ ಮನವಿ ಮಾಡಿದ್ದಾರೆ.

ಸ್ವಯಂಚಾಲಿತ ಬಾಗಿಲು!

6 ಪ್ರಯಾಣಿಕರ ಸಾವಿನ ನಂತರ ಎಚ್ಚೆತ್ತ ರೈಲ್ವೆ ಸಚಿವಾಲಯ, ಮುಂಬೈ ಸಬರ್ಬನ್‌ಗಾಗಿ ಹೊಸ ಹಾಗೂ ಹಳೆಯ ಲೋಕಲ್ ಟ್ರೈನ್‌ಗಳ ಎಲ್ಲಾ ಬೋಗಿಗಳಿಗೂ ಸ್ವಯಂಚಾಲಿತ ಬಾಗಿಲು ಸೌಲಭ್ಯ ಕಲ್ಪಿಸಲು ನಿರ್ಧರಿಸಿದೆ ಎಂದು ರೈಲ್ವೆ ಮಂಡಳಿ ಮಾಹಿತಿ ಮತ್ತು ಪ್ರಚಾರ ವಿಭಾಗದ ಕಾರ್ಯನಿರ್ವಾಹಕ ನಿರ್ದೇಶಕ ದಿಲೀಪ್ ಕುಮಾರ್ ಹೇಳಿದ್ದಾರೆ. ಅಲ್ಲದೆ, ಪ್ರಸ್ತುತ ಸೇವೆಯಲ್ಲಿರುವ ಎಲ್ಲಾ ರೇಕ್‌ಗಳನ್ನು ಮರುವಿನ್ಯಾಸ ಮಾಡಲಾಗುವುದು ಎಂದಿದ್ದಾರೆ.

ನಮೋ ಆಪ್ ಸಮೀಕ್ಷೆ

ದೆಹಲಿ: ಕಳೆದ 11 ವರ್ಷಗಳಲ್ಲಿ ಭಾರತದ ಬೆಳವಣಿಗೆ, ಎನ್‌ಡಿಎ ಮೈತ್ರಿಕೂಟ ಸರಕಾರದ ಆಡಳಿತ ಕುರಿತು ದೇಶದ ಜನರ ಅಭಿಪ್ರಾಯ ತಿಳಿಯಲು ಮುಂದಾಗಿರುವ ಪ್ರಧಾನಿ ನರೇಂದ್ರ ಮೋದಿ, 'ನಮೋ ಅಪ್ಲಿಕೇಶನ್' ಮೂಲಕ ನೇರ ಸಮೀಕ್ಷೆಗೆ ಮುಂದಾಗಿದ್ದಾರೆ. ಕೇಂದ್ರದ ಎನ್‌ಡಿಎ ಮೈತ್ರಿಕೂಟ ಸರಕಾರದಿಂದ ನಡೆಯುತ್ತಿರುವ ಮೊದಲ ನೇರ ಸಮೀಕ್ಷೆ ಇದಾಗಿದೆ. ಸಮೀಕ್ಷೆಯಲ್ಲಿ ಭಾಗವಹಿಸಿ ಅಭಿಪ್ರಾಯ ಹಂಚಿಕೊಳ್ಳಿ ಎಂದು ಪ್ರಧಾನಿ ಮೋದಿ ದೇಶದ ಜನರಲ್ಲಿ ಮನವಿ ಮಾಡಿದ್ದಾರೆ.

ಕೇಂದ್ರ ಸರಕಾರದ ಆಡಳಿತ ಕುರಿತು ಪ್ರತಿಕ್ರಿಯೆ ನೀಡುವ ಜನರು ತಮ್ಮ ರಾಜ್ಯ, ಕ್ಷೇತ್ರದ ಹೆಸರನ್ನೂ ದಾಖಲಿಸುವಂತೆ, ಜತೆಗೆ ಸಮೀಕ್ಷೆಯಲ್ಲಿನ ಕೆಲ ಪ್ರಶ್ನೆಗಳಿಗೂ ಉತ್ತರಿಸುವಂತೆ 'ಜನ-ಮನ ಸಮೀಕ್ಷೆ' ಎಂದೇ ಹೆಸರಿಸಲಾಗಿರುವ ಈ ಸಮೀಕ್ಷೆಯಲ್ಲಿ ಕೋರಲಾಗಿದೆ.

'ನಿಮ್ಮ ಅಭಿಪ್ರಾಯ ನಮಗೆ ಬಹಳ ಮುಖ್ಯ. ನಮೋ ಆಪ್‌ನ ಸಮೀಕ್ಷೆಯಲ್ಲಿ ಎಲ್ಲರೂ ಭಾಗವಹಿಸಿ. 11 ವರ್ಷಗಳಲ್ಲಿ ಭಾರತದ ಪ್ರಗತಿಯ ಗತಿಯ ಬಗ್ಗೆ ನಿಮಗೆ ಏನು ಅನಿಸಿತು ಎಂದು ನಮಗೆ ತಿಳಿಸಿ' ಎಂದು ಪ್ರಧಾನಿ ಮೋದಿ ಸೋಮವಾರ 'ಎಕ್ಸ್' ಖಾತೆಯಲ್ಲಿ ಕೋರಿದ್ದಾರೆ.

ಸಮಾಚಾರ ಸಣ್ಣದಲ್ಲ

ಸಿಕ್ಕಿಂ: 6 ಯೋಧರಲ್ಲಿ ಒಬ್ಬರ ಶವ ಪತ್ತೆ

ಗ್ಯಾಂಗ್ಟಕ್: ಜೂ.1ರಂದು ಮೇಘಸ್ಫೋಟದಿಂದಾಗಿ ಧಾರಾಕಾರ ಮಳೆ ಸುರಿದಾಗ ಮಾಂಗನ್ ಜಿಲ್ಲೆಯಲ್ಲಿದ್ದ ಸೇನಾಶಿಬಿರದ ಮಗ್ಗುಲಲ್ಲಿದ್ದ ಪರ್ವತದ ಭಾಗ ಕುಸಿದಿದ್ದರಿಂದ 6 ಯೋಧರು ಹುತಾತ್ಮರಾಗಿ, 6 ಮಂದಿ ಕಣ್ಮರೆಯಾಗಿದ್ದರು. ನಾಲ್ವರು ಗಾಯಗೊಂಡಿದ್ದರು. ಕಣ್ಮರೆಯಾಗಿದ್ದವರಿಗಾಗಿ 8 ದಿನಗಳಿಂದಲೂ ಎನ್‌ಡಿಆರ್‌ಎಫ್ ಸೇರಿದಂತೆ ವಿವಿಧ ಸಂಸ್ಥೆಗಳ ನುರಿತ ಸಿಬ್ಬಂದಿಗಳ ತಂಡದಿಂದ ಶೋಧ ಕಾರ್ಯ ನಡೆದಿತ್ತು. ಸೋಮವಾರ ಒಬ್ಬ ಯೋಧನ ಮೃತದೇಹ ಪತ್ತೆಯಾಗಿದೆ. ಮೃತ ಯೋಧನನ್ನು ಸೈನುದ್ದೀನ್ ಪಿ.ಕೆ. ಎಂದು ಗುರುತಿಸಲಾಗಿದೆ. ಉಳಿದ ಐವರು ಯೋಧರಿಗಾಗಿ ಶೋಧ ಕಾರ್ಯ ಮುಂದುವರಿದಿದೆ.

ಛತ್ತೀಸ್‌ಗಢ: ನಕ್ಸಲ್ ಐಇಡಿಗೆ ಎಎಸ್‌ಪಿ ಬಲಿ

ಸುಕ್ಮಾ: ಛತ್ತೀಸ್‌ಗಢದ ಸುಕ್ಮಾ ಜಿಲ್ಲೆಯಲ್ಲಿ ನಕ್ಸಲರಿಟ್ಟಿದ್ದ ಐಇಡಿ ಸೋಮವಾರ ಸ್ಫೋಟಿಸಿದ್ದರಿಂದ ಹಿರಿಯ ಪೊಲೀಸ್ ಅಧಿಕಾರಿ ಆಕಾಶ್ ರಾವ್ ಗಿರೆಪುಂಜೆ ಹುತಾತ್ಮರಾದರು.

ಆಕಾಶ್ ರಾವ್ 2013ರ ಬ್ಯಾಚ್‌ನ ರಾಜ್ಯ ಪೊಲೀಸ್ ಅಧಿಕಾರಿಯಾಗಿದ್ದು, ಕೊಂಟಾ ವಿಭಾಗದಲ್ಲಿ ಎಎಸ್‌ಪಿ ಆಗಿದ್ದರು. ಇತ್ತೀಚೆಗೆ ಬಿಜಾಪುರದಲ್ಲಿ ಇಬ್ಬರು ಮಹಿಳೆಯರು ಸೇರಿದಂತೆ 7 ನಕ್ಸಲರನ್ನು ಪೊಲೀಸ್ ಜಂಟಿ ತಂಡ ಹೊಡೆದುರುಳಿಸಿತ್ತು. ಅದಕ್ಕೆ ಪ್ರತಿಕಾರವಾಗಿ ನಕ್ಸಲರು ಪೊಲೀಸರ ಗಸ್ತು ಮಾರ್ಗದಲ್ಲಿ ಐಇಡಿ ಸ್ಫೋಟಿಸಿದ್ದಾರೆ ಎನ್ನಲಾಗಿದೆ. ಕೊಂಟಾ-ಎರ್ರಾಬೋರ್ ರಸ್ತೆಯ ದೊಂಡ್ರಾ ಗ್ರಾಮ ಬಳಿ ಗಸ್ತು ನಡೆಸಿದ್ದಾಗ ಐಇಡಿ ಸ್ಫೋಟವಾಗಿದ್ದು, ಕೆಲ ಪೊಲೀಸರು ಗಾಯಗೊಂಡಿದ್ದಾರೆ. ನಕ್ಸಲರು ಹಿಂಸಾಚಾರ ಕೈಬಿಟ್ಟು ಶರಣಾಗಿ ಮುಖ್ಯವಾಹಿನಿಗೆ ಬರಬೇಕು. ಸಮಾಜದ ಅಭಿವೃದ್ಧಿಗೆ ಕೊಡುಗೆ ನೀಡಬೇಕು ಎಂದು ಉಪ ಮುಖ್ಯಮಂತ್ರಿ(ಗೃಹಖಾತೆ) ವಿಜಯ್ ಶರ್ಮಾ ಹೇಳಿದ್ದಾರೆ.

ಪಾಕ್ ಬೇಹು ಜ್ಯೋತಿ ನ್ಯಾ.ಬಂಧನ ವಿಸ್ತರಣೆ

ಹಿಸಾರ್: ಪಾಕಿಸ್ತಾನ ಪರ ಬೇಹುಗಾರಿಕೆ ನಡೆಸಿ ಬಂಧಿತಳಾಗಿರುವ ಹರಿಯಾಣದ ಯುಟ್ಯೂಬರ್ ಜ್ಯೋತಿ ಮಲ್ಹೋತ್ರಾ(33) ನ್ಯಾಯಾಂಗ ಬಂಧನ

ಅವಧಿಯನ್ನು ಸ್ಥಳೀಯ ನ್ಯಾಯಾಲಯ 2 ವಾರ ವಿಸ್ತರಿಸಿ ಸೋಮವಾರ ಆದೇಶಿಸಿದೆ. ಜ್ಯೋತಿಯನ್ನು ಸೆರೆಮನೆಯಿಂದಲೇ ವಿಡಿಯೊ ಕಾನ್ಫರೆನ್ಸ್ ಮೂಲಕ ಹಿಸಾರ್ ಜ್ಯುಡಿಷಿಯಲ್ ಮ್ಯಾಜಿಸ್ಟ್ರೇಟ್ (ಪ್ರಥಮ ದರ್ಜೆ) ಸುನಿಲ್ ಕುಮಾರ್ ಅವರ ನ್ಯಾಯಾಲದೆದುರು ಪೊಲೀಸರು ಹಾಜರುಪಡಿಸಿದ್ದರು. ಮುಂದಿನ ವಿಚಾರಣೆಯನ್ನು ಜೂ.23ಕ್ಕೆ ನಿಗದಿಪಡಿಸಿದೆ. ಹಿಸಾರ್ ಪೊಲೀಸರು ಮೇ 16ರಂದು ಪಾಕ್ ಪರ ಬೇಹುಗಾರಿಕೆ ನಡೆಸಿದ ಆರೋಪದಡಿ ಜ್ಯೋತಿಯನ್ನು ಬಂಧಿಸಿದ್ದಾರೆ.

ಮನೆಗೆ ದೂರವಾಣಿ ರಾಣಾಗೆ ಅನುಮತಿ

ದೆಹಲಿ: ಮಹಾರಾಷ್ಟ್ರದ ರಾಜಧಾನಿ ಮುಂಬೈ ಮಹಾನಗರದಲ್ಲಿ 2008ರ ನ.26ರಂದು ನಡೆದ ಭಯೋತ್ಪಾದಕ ದಾಳಿಯ ಮುಖ್ಯ ಆರೋಪಿಗಳಲ್ಲೊಬ್ಬನಾದ

ಪಾಕಿಸ್ತಾನ ಮೂಲದ ತಹಾವುರ್ ರಾಣಾನ ಮನವಿ ಮೇರೆಗೆ ಕುಟುಂಬದವರಿಗೆ ಒಂದು ಬಾರಿ ದೂರವಾಣಿ ಕರೆ ಮಾಡಲು ದೆಹಲಿ ಪಟಿಯಾಲಾ ಹೌಸ್ ಸಂಕೀರ್ಣದಲ್ಲಿನ ಸೆಷನ್ಸ್ ನ್ಯಾಯಾಲಯ ಅನುಮತಿ ನೀಡಿದೆ. ಸೆರೆಮನೆಯ ಹಿರಿಯ ಅಧಿಕಾರಿಗಳ ನಿಗಾದಲ್ಲಿಯೇ ದೂರವಾಣಿ ಕರೆ ಮಾಡಬೇಕು ಎಂಬ ಷರತ್ತನ್ನೂ ಹೆಚ್ಚುವರಿ ಸೆಷನ್ಸ್ ನ್ಯಾಯಾಧೀಶ ಚಂದ್ರಜಿತ್ ಸಿಂಗ್ ವಿಧಿಸಿದ್ದಾರೆ. ರಾಣಾ ದೇಹಾರೋಗ್ಯದ ಬಗೆಗಿನ ವರದಿಯನ್ನು ನ್ಯಾಯಾಲಯಕ್ಕೆ ಸಲ್ಲಿಸುವಂತೆಯೂ ನ್ಯಾಯಾಧೀಶರು ವಿಚಾರಣೆ ವೇಳೆ ಸೆರೆಮನೆ ಅಧಿಕಾರಿಗಳಿಗೆ ಸೂಚನೆ ನೀಡಿದ್ದಾರೆ.

ಎಡವಿಬಿದ್ದ ಟ್ರಂಪ್!

ವಾಷಿಂಗ್ಟನ್: ಅಮೆರಿಕದ ಅಧ್ಯಕ್ಷ ಡೊನಾಲ್ಡ್ ಟ್ರಂಪ್ ಭಾನುವಾರ ನ್ಯೂಜೆರ್ಸಿಯ ಮಾರಿಸ್‌ಟೌನ್‌ನಲ್ಲಿರುವ ಮುನ್ಸಿಪಲ್ ವಿಮಾನ ನಿಲ್ದಾಣದಲ್ಲಿ ಏರ್‌ಫೋರ್ಸ್ -1 ವಿಮಾನವನ್ನೇರುವಾಗ ಮೆಟ್ಟಿಲುಗಳ ಮೇಲೆ ಎಡವಿದ್ದಾರೆ. ಕಾಲು ಎಡವಿದ ಬಳಿಕ ಟ್ರಂಪ್ ಸಾವರಿಸಿಕೊಂಡು ಮೇಲೆದ್ದು ವಿಮಾನವೇರಿ ಒಳಗೆ ಸೇರಿಕೊಂಡಿದ್ದಾರೆ. ಆದರೆ, ಟ್ರಂಪ್ ಎಡವಿ ಬಿದ್ದ ವಿಡಿಯೋ ಸೋಷಿಯಲ್ ಮೀಡಿಯಾದಲ್ಲಿ ವೈರಲ್ ಆಗಿದೆ. ಈ ಮೊದಲು ಟ್ರಂಪ್, ಜೋ ಬೈಡನ್‌ರನ್ನು ಗೇಲಿ ಮಾಡಿದ್ದನ್ನು ಮುಂದಿಟ್ಟುಕೊಂಡು ನೆಟ್ಟಿಗರು ಟ್ರಂಪ್ ಕಾಲೆಳೆಯುತ್ತಿದ್ದಾರೆ.

{ಸಂಜಯ್ ರಾವತ್} ಶಿವಸೇನೆ(ಯುಬಿಟಿ)

ರಾಹುಲ್ ಗಾಂಧಿ ಚುನಾವಣಾ ಆಯೋಗದ ನಡವಳಿಕೆ ಬಗ್ಗೆ ಪ್ರಶ್ನೆ ಮಾಡಿದ್ದಾರೆ. ಬಿಜೆಪಿಗೇನೂ ಪ್ರಶ್ನೆ ಕೇಳಿಲ್ಲ. ಚುನಾವಣೆ ಆಯೋಗದ ಪರ ಸಿಎಂ ದೇವೇಂದ್ರ ಫಡ್ನವಿಸ್ ಏಕೆ ಪ್ರತಿಕ್ರಿಯಿಸಿದ್ದಾರೆ? ಚು.ಆಯೋಗ ತನ್ನ ಮುಖದ ಧೂಳು ಒರೆಸಲು ಮತ್ತು ತನ್ನ ಕಾರ್ಯವೈಖರಿ ಬಗೆಗಿನ ಶಂಕೆ ಪರಿಹರಿಸುವ ಕೆಲಸವನ್ನು ಬಿಜೆಪಿಗೆ ಗುತ್ತಿಗೆ ಮೇಲೆ ನೀಡಿದೆಯೇ?

ಕೊಚ್ಚಿ ಬಳಿ ಸರಕು ಸಾಗಣೆ ನೌಕೆಗೆ ಬೆಂಕಿ: ನಾಲ್ವರು ಕಣ್ಮರೆ

ಕೊಚ್ಚಿ: ಶ್ರೀಲಂಕಾದ ರಾಜಧಾನಿ ಕೊಲಂಬೊದಿಂದ 650 ಕಂಟೇನರ್‌ಗಳನ್ನು ಹೊತ್ತು ಮುಂಬೈನತ್ತ ತೆರಳುತ್ತಿದ್ದ ಸಿಂಗಾಪುರದ ಕಂಪನಿಯ ಕಂಟೇನರ್ ಸಾಗಣೆ 'ಎಂವಿ ವ್ಯಾನ್ ಹೈ 503' ವಾಣಿಜ್ಯ ನೌಕೆಗೆ ಕೇರಳದ ಕಡಲ ತೀರದ ಕೊಚ್ಚಿ ಬಂದರಿನ ಸಮೀಪ ಸೋಮವಾರ ಬೆಳಗ್ಗೆ ಬೆಂಕಿ ಹೊತ್ತಿಕೊಂಡಿದ್ದು, ಭಾರೀ ಪ್ರಮಾಣದ ಹಾನಿ ಸಂಭವಿಸಿದೆ. ಹಡಗಿನಲ್ಲಿದ್ದ ಕಂಟೇನರ್‌ಗಳಲ್ಲಿ 50 ಕಂಟೇನರ್‌ಗಳು ಸಮುದ್ರಕ್ಕೆ ಮುಳುಗಿ ಹೋಗಿವೆ.

ಸುದ್ದಿ ತಿಳಿದ ತಕ್ಷಣವೇ ಕೊಚ್ಚಿ ಬಂದರಿನಿಂದ ರಕ್ಷಣಾ ಕಾರ್ಯಾಚರಣೆ ಪುಟ್ಟ ನೌಕೆಗಳು ತೆರಳಿ ರಕ್ಷಣಾ ಕಾರ್ಯ ಆರಂಭಿಸಿವೆ. ಭಾರತೀಯ ನೌಕಾಪಡೆಯ ರಕ್ಷಣಾ ತಂಡ ಸ್ಥಳಕ್ಕೆ ಧಾವಿಸಿ ವಾಣಿಜ್ಯ ನೌಕೆಯ ಸಿಬ್ಬಂದಿ ರಕ್ಷಣೆಗೆ ನೆರವಾಗಿದೆ. ವಾಣಿಜ್ಯ ನೌಕೆಯಲ್ಲಿದ್ದ ಸಿಬ್ಬಂದಿ ವರ್ಗದ 22 ಮಂದಿಯಲ್ಲಿ 18 ಜನರನ್ನು ರಕ್ಷಿಸಲಾಗಿದ್ದು, ಕಣ್ಮರೆಯಾಗಿರುವ ನಾಲ್ವರಿಗಾಗಿ ಶೋಧ ಕಾರ್ಯ ಮುಂದುವರಿದಿದೆ.

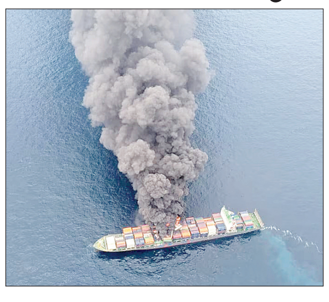

ಕೊಚ್ಚಿ ಬಂದರು ಸಮೀಪದ ಬೇಪೋರ್ ಮತ್ತು ಅಳಿಕ್ಕಳ್ ಬಂದರುಗಳ ನಡುವಿನ ಕಡಲಿನ ಮಧ್ಯೆಯೇ, ತೀರದಿಂದ 40 ಕಿಮೀ ದೂರದಲ್ಲಿರುವಾಗ ಕಂಟೇನರ್ ಸಾಗಣೆ ನೌಕೆಗೆ ಬೆಂಕಿ ಹೊತ್ತಿಕೊಂಡಿದ್ದರಿಂದ ಹಡಗಿನಲ್ಲಿದ್ದ ಸಿಬ್ಬಂದಿಗಳಲ್ಲಿ 18 ಮಂದಿ ಬೆಂಕಿಯಿಂದ ತಪ್ಪಿಸಿಕೊಳ್ಳಲು ಸಮುದ್ರಕ್ಕೆ ಜಿಗಿದಿದ್ದಾರೆ. ಬಳಿಕ ಸಮುದ್ರ ಮಧ್ಯದಲ್ಲಿ ಹೊತ್ತಿ ಉರಿಯುತ್ತಿದ್ದ 270 ಮೀಟರ್ ಉದ್ದವಾದ ಸರಕು ಸಾಗಣೆ ನೌಕೆಗೆ ತಗುಲಿದ್ದ ಬೆಂಕಿಯನ್ನು ನಂದಿಸಲು ಹಲವು ನೌಕೆಗಳು ಗಂಟೆಗಟ್ಟಲೆ ಶ್ರಮಿಸಿವೆ. ನೌಕಾಪಡೆಯ ಹೆಲಿಕಾಪ್ಟರ್‌ಗಳೂ ಬೆಂಕಿ ನಂದಿಸಲು ನೆರವಾಗುತ್ತಿವೆ ಎನ್ನಲಾಗಿದೆ.

ಲಾಸ್‌ಏಂಜಲೀಸ್ 44, ಸ್ಯಾನ್‌ಫ್ರಾನ್ಸಿಸ್ಕೊದಲ್ಲಿ 60 ಮಂದಿ ಬಂಧನ

ಅಮೆರಿಕಕ್ಕೆ ಅಕ್ರಮ ವಲಸಿಗರ ಬೆಂಕಿ, ಕಲ್ಲೆಸೆತ

ಲಾಸ್‌ಎಂಜಲೀಸ್: ಅಕ್ರಮ ವಲಸಿಗರ ಮೇಲಿನ ಅಮೆರಿಕ ಸರಕಾರ ಕಠಿಣ ಕ್ರಮ ಕೈಗೊಂಡಿರುವುದನ್ನು ವಿರೋಧಿಸಿ ಲಾಸ್ ಏಂಜಲೀಸ್ ರಾಜ್ಯದ ವಿವಿಧೆಡೆ ಹಿಂಸಾತ್ಮಕ ಪ್ರತಿಭಟನೆ ವಾರಾಂತ್ಯದ ಭಾನುವಾರ ಮೇರೆ ಮೀರಿತ್ತು. ಕ್ಯಾಲಿಫೋರ್ನಿಯಾ, ಲಾಸ್ ಏಂಜಲೀಸ್ ಮೊದಲಾದೆಡೆ ಪ್ರತಿಭಟನಾಕಾರರು ವಾಹನಗಳಿಗೆ, ರಸ್ತೆಯಲ್ಲಿ ಸಿಕ್ಕ ಸಿಕ್ಕ ವಸ್ತುಗಳಿಗೆ ಬೆಂಕಿ ಹಚ್ಚುವ ಮೂಲಕ ಆಕ್ರೋಶ ಹೊರಹಾಕುತ್ತಿದ್ದಾರೆ.

ವಲಸೆ ಮತ್ತು ಕಸ್ಟಮ್ಸ್ ಜಾರಿ ಇಲಾಖೆ ಲಾಸ್ ಏಂಜಲೀಸ್‌ನಲ್ಲಿ 2 ಹೋಮ್ ಡಿಪೋ, ಡೋನಟ್ ಅಂಗಡಿ ಮತ್ತು ಫ್ಯಾಷನ್ ಡಿಸ್ಟ್ರಿಕ್ಟ್‌ನಲ್ಲಿನ ಜವಳಿ ಗೋದಾಮು ಮೊದಲಾದೆಡೆ ದಾಳಿ ಮಾಡಿ ಅಕ್ರಮ ವಲಸಿಗರ ಬಂಧನಕ್ಕೆ ಮುಂದಾದಾಗ ಶುಕ್ರವಾರ ಪ್ರತಿಭಟನೆ ಶುರುವಾಗಿದ್ದು, ಹಿಂಸಾತ್ಮಕವಾಗಿ ಬದಲಾಗಿದೆ.

ಜನರು ಬೀದಿಗಿಳಿದು ಪ್ರತಿಭಟನೆ ನಡೆಸುತ್ತಿರುವುದನ್ನು 'ಕಾನೂನು ವಿರೋಧಿ ಕೃತ್ಯ' ಎಂದು ವರ್ಗೀಕರಿಸಿರುವ ಲಾಸ್‌ಏಂಜಲೀಸ್ ಪೊಲೀಸರು, ಹಲವು ಪ್ರತಿಭಟನಾಕಾರರನ್ನು ಬಂಧಿಸಿದ್ದಾರೆ. ಸ್ಯಾನ್‌ಫ್ರಾನ್ಸಿಸ್ಕೊದಲ್ಲಿಯೂ 60 ಪ್ರತಿಭಟನಾಕಾರರನ್ನು ಬಂಧಿಸಲಾಗಿದೆ.

ಪ್ರತಿಭಟನೆ ಹೆಸರಲ್ಲಿ ಗಲಭೆ ನಡೆಸುತ್ತಿರುವವರ ವಿರುದ್ಧ ಕಠಿಣ ಕ್ರಮ ಕೈಗೊಳ್ಳಲು ಅಧ್ಯಕ್ಷ ಡೊನಾಲ್ಡ್ ಟ್ರಂಪ್ ಪೊಲೀಸರಿಗೆ ಸೂಚನೆ ನೀಡಿದ್ದಾರೆ. ಪ್ರತಿಭಟನೆ ಧಮನಿಸಲು ಸ್ಥಳೀಯ ಪೊಲೀಸರಿಗೆ ನೆರವಾಗುವುದಕ್ಕಾಗಿ ಲಾಸ್‌ಏಂಜಲೀಸ್‌ಗೆ ರಾಷ್ಟ್ರೀಯ ಗಾರ್ಡ್‌ನ 2000 ಸಿಬ್ಬಂದಿಗಳನ್ನೂ ಟ್ರಂಪ್ ಕಳುಹಿಸಿಕೊಟ್ಟಿದ್ದಾರೆ.

- ಕ್ಯಾಲಿಫೋರ್ನಿಯದಲ್ಲೂ ವಾಹನಗಳಿಗೆ ಪ್ರತಿಭಟನಾಕಾರರ ಬೆಂಕಿ
- ಪ್ರತಿಭಟನೆ ಹತ್ತಿಕ್ಕಲು 2000 ನ್ಯಾಷನಲ್ ಗಾರ್ಡ್ಸ್ ಪಡೆ ರವಾನೆ

ರಾಜ್ಯಪಾಲರ ಅನುಮತಿಯಿಲ್ಲದೆ ಒಂದು ರಾಜ್ಯಕ್ಕೆ ರಾಷ್ಟ್ರೀಯ ಗಾರ್ಡ್‌ಗಳನ್ನು ಕಳುಹಿಸಿಕೊಟ್ಟಿರುವುದು ಅಮೆರಿಕದಲ್ಲಿ ಇದೇ ಮೊದಲು. ರಾಷ್ಟ್ರೀಯ ಗಾಡ್ರ್‌ಗಳನ್ನು ಕಳುಹಿಸಿರುವ ಅಧ್ಯಕ್ಷ ಟ್ರಂಪ್ ಅವರ ನಿರ್ಧಾರವನ್ನು ಕ್ಯಾಲಿಫೋರ್ನಿಯ ಗವರ್ನರ್ ಗ್ಯಾವಿನ್ ನ್ಯೂಸಮ್ ಮತ್ತು ಲಾಸ್ ಏಂಜಲೀಸ್ ಮೇಯರ್ ಕರೆನ್ ಬಾಸ್ ಬಲವಾಗಿ ವಿರೋಧಿಸಿದ್ದಾರೆ.

ಉಗ್ರರ ನುಸುಳುವಿಕೆಗೆ ಡ್ರೋನ್ ತಂತ್ರ ಬಳಕೆ?

ದೆಹಲಿ: ಡ್ರೋನ್ ತಂತ್ರಜ್ಞಾನ ಬಳಸಿ ನಿಯಂತ್ರಣ ರೇಖೆ(ಎಲ್‌ಒಸಿ) ಮೂಲಕ ಜಮ್ಮು-ಕಾಶ್ಮೀರಕ್ಕೆ ಉಗ್ರರನ್ನು ನುಸುಳಿಸುವ ಪ್ರಯತ್ನಗಳನ್ನು ಪಾಕಿಸ್ತಾನದ ಗುಪ್ತಚರ ಸಂಸ್ಥೆ (ಐಎಸ್‌ಐ) ಇತ್ತೀಚೆಗೆ

ಹೆಚ್ಚು ಮಾಡಿದೆ ಎಂದು ಭಾರತದ ಗುಪ್ತಚರ ಬ್ಯೂರೊ(ಐಬಿ) ಕೇಂದ್ರ ಸರಕಾರವನ್ನು ಎಚ್ಚರಿಸಿದೆ. ಉಗ್ರರನ್ನು ಭಾರತದೊಳಕ್ಕೆ ದೂಡುವುದಕ್ಕೂ ಮುನ್ನ ಗಡಿ ಭಾಗದಲ್ಲಿನ ನಿಖರ ಕಣ್ಗಾವಲು ಮತ್ತು ಆ ಸಮಯದ ಪರಿಸ್ಥಿತಿ ಅರಿಯಲು ಐಎಸ್‌ಐ ಡ್ರೋನ್‌ಗಳನ್ನು ಬಳಸುತ್ತಿದೆ ಎಂದು 'ಐಬಿ' ವರದಿ ಸಲ್ಲಿಸಿದೆ. ಮೇ 14ರಂದು ಪಾಕ್ ಆಕ್ರಮಿತ ಕಾಶ್ಮೀರದ(ಪಿಒಕೆ) ವಿವಿಧ ಲಷ್ಕರ್-ಎ-ತಯ್ಯಬಾ(ಎಲ್‌ಇಟಿ) ತರಬೇತಿ ಶಿಬಿರಗಳ ಕಮಾಂಡರ್‌ಗಳು ಮತ್ತು ಮಾರ್ಗದರ್ಶಕರ ಸಭೆಯನ್ನು ಐಎಸ್‌ಐ ಅಧಿಕಾರಿಗಳು ನಡೆಸಿದ್ದಾರೆ. ಎಲ್‌ಇಟಿಗೆ ಉಗ್ರರ ನೇಮಕ ಪ್ರಮಾಣ ಹೆಚ್ಚಿಸುವ ಬಗೆಗೂ ಚರ್ಚೆಗಳು ನಡೆದಿವೆ. ಉಗ್ರರ ಒಳನುಸುಳುವಿಕೆಗೂ ಮೊದಲು ಗಡಿ ಪರಿಸ್ಥಿತಿ ಮೇಲ್ವಿಚಾರಣೆಗೆಂದೇ ಡ್ರೋನ್ ಹಾರಾಟವನ್ನು ಐಎಸ್‌ಐ ಹೆಚ್ಚಿಸಿದೆ ಎಂದು ಐಬಿ ವರದಿಯಲ್ಲಿ ಗಮನ ಸೆಳೆಯ ಲಾಗಿದೆ. ಭಾರತದ ಭದ್ರತಾ ಪಡೆಗಳ ನಿಯೋಜನೆ ಮತ್ತು ಚಲನ ವಲನ ಕಂಡುಕೊಂಡು ಗಸ್ತು ಪಾಳಿಯ ದುರ್ಬಲ ಕ್ಷಣಗಳನ್ನು ಗುರುತಿಸಿ ಉಗ್ರರನ್ನು ಭಾರತದೊಳಕ್ಕೆ ದೂಡಲು ಐಎಸ್‌ಐ ಹುನ್ನಾರ ನಡೆಸಿದೆ.

ಲಡ್ಡು: ಟಿಟಿಡಿ ಮಾಜಿ ಅಧ್ಯಕ್ಷ, ಇಒಗೆ ನೋಟಿಸ್

ತಿರುಮಲ: ಆಂಧ್ರ ಪ್ರದೇಶದ ತಿರುಮಲ ತಿರುಪತಿ ದೇವಸ್ಥಾನದ ಲಡ್ಡು ತಯಾರಿಸಲು ಕಲಬೆರಕೆ ತುಪ್ಪ ಬಳಸಿರುವ ಪ್ರಕರಣದ ತನಿಖೆ ನಡೆಸುತ್ತಿರುವ ಆಂಧ್ರ ಪೊಲೀಸ್ ಇಲಾಖೆಯ 'ವಿಶೇಷ ತನಿಖಾ ತಂಡ(ಎಸ್‌ಐಟಿ) ವೈಎಸ್‌ಆರ್ ಕಾಂಗ್ರೆಸ್ ಆಡಳಿತ ಕಾಲದಲ್ಲಿ ತಿರುಪತಿ ತಿರುಮಲ ದೇಗುಲ ಟ್ರಸ್ಟ್(ಟಿಟಿಡಿ) ಮಾಜಿ ಅಧ್ಯಕ್ಷರು ಮತ್ತು ಕಾರ್ಯನಿರ್ವಾಹಕ ಅಧಿಕಾರಿಗೆ ನೋಟಿಸ್ ನೀಡಲಿದೆ. ಟಿಟಿಡಿ ಮಾಜಿ ಅಧ್ಯಕ್ಷ ವೈ.ವಿ.ಸುಬ್ಬಾ ರೆಡ್ಡಿ, ಧರ್ಮರೆಡ್ಡಿ ಸೇರಿದಂತೆ ಹಿಂದಿನ ಅವಧಿಯ ಅಧ್ಯಕ್ಷರುಗಳು ಮತ್ತು ಅನಿಲ್ ಕುಮಾರ್ ಸಿಂಘಾಲ್ ಸೇರಿದಂತೆ ಮಾಜಿ ಕಾರ್ಯನಿರ್ವಾಹಕ ಅಧಿಕಾರಿಗಳಿಗೆ ನೋಟಿಸ್ ನೀಡಲಾಗುವುದು ಎಂದು 'ಎಸ್‌ಐಟಿ' ಮೂಲಗಳು ಸೋಮವಾರ ಸುದ್ದಿಸಂಸ್ಥೆಗೆ ತಿಳಿಸಿವೆ. ಹಗರಣದ ಕೇಂದ್ರಬಿಂದುವಾದ 3 ಡೇರಿಗಳ ನಿರ್ದೇಶಕರಿಗೆ ಜಾಮೀನು ನೀಡಲು ಸಿಬಿಐ ತೀವ್ರ ವಿರೋಧ ವ್ಯಕ್ತಪಡಿಸಿದ ಎರಡು ದಿನದ ನಂತರ ಈ ಬೆಳವಣಿಗೆಯಾಗಿದೆ. ಕಲಬೆರಕೆ ತುಪ್ಪ ಬಳಸಿರುವುದರಿಂದ ತಿರುಮಲದ ಕೋಟ್ಯಂತರ ಭಕ್ತರ ನಂಬಿಕೆಗೆ ದ್ರೋಹ ಬಗೆದಂತಾಗಿದೆ. ಬಹುಕೋಟಿ ಮೊತ್ತದ ಸಂಚಿನ ಪ್ರಕರಣವಾಗಿದೆ ಎಂದು ಸಿಬಿಐ ನ್ಯಾಯಾಲಯದಲ್ಲಿ ವಾದಿಸಿದೆ. ಭೋಲೆಬಾಬಾ, ವೈಷ್ಣವಿ ಮತ್ತು ಎಆರ್ ಡೈರಿ ಜಂಟಿಯಾಗಿ ಟಿಟಿಡಿಗೆ ಕಳಪೆ ತುಪ್ಪ ನೀಡಿ ನೂರಾರು ಕೋಟಿ ರು. ವ್ಯವಹಾರ ನಡೆಸಿವೆ. ಜತೆಗೆ, ಆರೋಪಿಗಳು ತನಿಖೆಗೂ ಅಡ್ಡಿಪಡಿಸುತ್ತಿದ್ದಾರೆ ಎಂದು ಸಿಬಿಐ ಆರೋಪಿಸಿದೆ.

ಭಾರತದ ಬಡವರ ಜೀವನ ಸುಧಾರಣೆ

ದೆಹಲಿ: ಭಾರತದಲ್ಲಿ ತೀರಾ ಬಡತನದಲ್ಲಿ ನರಳುತ್ತಿದ್ದ ಕೋಟ್ಯಂತರ ಕುಟುಂಬಗಳು 2011-2022ರ ನಡುವಿನ ದಶಕದ ಅವಧಿಯಲ್ಲಿ ಸುಧಾರಣೆ ಕಂಡು ಬಡತನ ಹಣೆಪಟ್ಟಿಯಿಂದ ಹೊರಬಂದಿವೆ ಎಂದು ವಿಶ್ವಬ್ಯಾಂಕ್ ಬಹಳವಾಗಿ ಶ್ಲಾಘಿಸಿದೆ. ಪ್ರಧಾನಿ ನರೇಂದ್ರ ಮೋದಿ ಅವರ ದೂರದೃಷ್ಟಿ ಯೋಜನೆಗಳಿಂದಾಗಿ ಈ ಮಹತ್ವದ ಸಾಧನೆ ಸಾಧ್ಯವಾಗಿದೆ. ಭಾರತ ಕಳೆದ ದಶಕದಲ್ಲಿ ತೀರಾ ಬಡತನದಲ್ಲಿದ್ದವರ ಬದುಕನ್ನು ಸುಧಾರಣೆಗೊಳಿಸಿದೆ. ದೇಶದ ಪ್ರಗತಿಯ ಜತೆಗೇ ಬಡ ಕುಟುಂಬಗಳ ಪ್ರಗತಿಗೂ ಕಾರಣವಾಗಿದೆ ಎಂದು ಕೇಂದ್ರ ಸರಕಾರ ಹೇಳಿಕೊಂಡಿದೆ. 2011-12ರಲ್ಲಿ ಒಟ್ಟು ಜನಸಂಖ್ಯೆಯ ಶೇ.27.1ರಷ್ಟಿದ್ದ ತೀವ್ರ ಬಡತನ ಪ್ರಮಾಣ, 2022-23ರಲ್ಲಿ ಶೇ.5.3 ಕ್ಕೆ ಇಳಿದಿದೆ ಎಂಬುದನ್ನು ವಿಶ್ವಬ್ಯಾಂಕ್‌ನ ಇತ್ತೀಚಿನ ದತ್ತಾಂಶ ತಿಳಿಸಿಕೊಡುತ್ತದೆ. ಭಾರತದಲ್ಲಿನ ತೀರಾ ಬಡವರ ಸಂಖ್ಯೆ 2011-12ರಲ್ಲಿ 34.45 ಕೋಟಿಯಷ್ಟಿದ್ದಿತು. 2022-23ರ ಅವಧಿಯಲ್ಲಿ ಇದು 7.52 ಕೋಟಿಗೆ ಇಳಿಕೆಯಾಗಿದೆ, 11 ವರ್ಷಗಳಲ್ಲಿ ಒಟ್ಟು 26.90 ಕೋಟಿ ಜನರು ತೀವ್ರ ಬಡತನದ ಬದುಕಿನಿಂತ ಮೇಲೆದ್ದು ಬಂದಿದ್ದಾರೆ. ಉತ್ತರ ಪ್ರದೇಶ, ಮಹಾರಾಷ್ಟ್ರ, ಬಿಹಾರ, ಪಶ್ಚಿಮ ಬಂಗಾಳ ಮತ್ತು ಮಧ್ಯಪ್ರದೇಶ ಶೇ.65ರಷ್ಟು ಜನರು ತೀರಾ ಬಡವರಾಗಿದ್ದರು. 2022-23ರ ವೇಳೆಗೆ ಒಟ್ಟಾರೆ ತೀವ್ರ ಬಡತನದ ಕುಸಿತದ ಮೂರನೇ ಎರಡರಷ್ಟು ಕೊಡುಗೆ ನೀಡಿವೆ. ತೀರಾ ಬಡತನದಲ್ಲಿದ್ದವರ ಸಂಖ್ಯೆ 34.45 ಕೋಟಿಯಿಂದ 7.52 ಕೋಟಿಗೆ ತಗ್ಗಿದೆ ಎಂದು ವಿಶ್ವ ಬ್ಯಾಂಕ್ ಹೇಳಿದೆ.

ಕರೋನಾ ರೂಪಾಂತರಿ ಎಕ್ಸ್‌ಎಫ್ಜಿ 163 ಪ್ರಕರಣ

ದೆಹಲಿ: ಕೋವಿಡ್-19ರ ಹೊಸ ರೂಪಾಂತರಿ ಎಕ್ಸ್‌ಎಫ್‌ಜಿ ಸೋಂಕಿನ 163 ಪ್ರಕರಣ ಪತ್ತೆಯಾಗಿವೆ. ಎಕ್ಸ್‌ಎಫ್‌ಜಿ ವೈರಾಣು 4 ಪ್ರಮುಖ ಸ್ಪೈಕ್ ರೂಪಾಂತರಗಳನ್ನು ಹೊಂದಿದೆ.

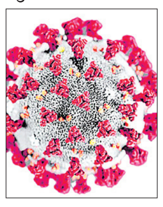

ಕೆನಡಾದಲ್ಲಿ ಮೊದಲ ಪ್ರಕರಣ ಪತ್ತೆಯಾದ ನಂತರ ವಿವಿಧ ದೇಶಗಳಲ್ಲಿ ವೇಗವಾಗಿ ಹರಡುತ್ತಿದೆ ಎಂದು 'ದಿ ಲ್ಯಾನ್ಸೆಟ್ ಜರ್ನಲ್' ಲೇಖನ ಪ್ರಕಟಿಸಿದೆ. ಮಹಾರಾಷ್ಟ್ರದಲ್ಲಿ ಅತಿ ಹೆಚ್ಚು ಕೋವಿಡ್-19 ಎಕ್ಸ್‌ಎಫ್‌ಜಿ ಪ್ರಕರಣ(89) ಕಂಡುಬಂದಿವೆ. ತಮಿಳುನಾಡಲ್ಲಿ 16, ಕೇರಳ 15, ಗುಜರಾತ್ 11 ಮತ್ತು ಆಂಧ್ರಪ್ರದೇಶ, ಮಧ್ಯಪ್ರದೇಶ ಮತ್ತು ಪಶ್ಚಿಮ ಬಂಗಾಳದಲ್ಲಿ ತಲಾ 6 ಪ್ರಕರಣಗಳು ವರದಿಯಾಗಿವೆ. ಮೇ ತಿಂಗಳಲ್ಲಿ ಎಕ್ಸ್‌ಎಫ್‌ಜಿ ರೂಪಾಂತರ ವೈರಸ್‌ನ 159 ಮಾದರಿಗಳು ಪತ್ತೆಯಾಗಿದ್ದವು. ಜೂನ್‌ನಲ್ಲಿ ಎರಡು ಮಾದರಿಗಳನ್ನು ಪರೀಕ್ಷಿಸಲಾಗಿದೆ ಎಂದು ದತ್ತಾಂಶದಿಂದ ತಿಳಿದುಬಂದಿದೆ. ಕೇಂದ್ರ ಆರೋಗ್ಯ ಸಚಿವಾಲಯ ಭಾನುವಾರ ಬಿಡುಗಡೆ ಮಾಡಿದ ಅಂಕಿ-ಅಂಶ ಪ್ರಕಾರ, ಕಳೆದೆರಡು ದಿನಗಳಲ್ಲಿ ದೇಶದಲ್ಲಿ 769 ಹೊಸ ಕರೋನಾ ಪ್ರಕರಣ ದಾಖಲಾಗಿವೆ. ಇದರೊಂದಿಗೆ ಸಕ್ರಿಯ ಕೋವಿಡ್ ಪ್ರಕರಣಗಳ ಸಂಖ್ಯೆ 6 ಸಾವಿರ ದಾಟಿದೆ.

ಸಮಾಚಾರ ಸಣ್ಣದಲ್ಲ

ಲೋಕಾಯುಕ್ತ ಜನ ಸಂಪರ್ಕ ಸಭೆ 16ಕ್ಕೆ

ಮಂಗಳೂರು: ಲೋಕಾಯುಕ್ತ ಜನ ಸಂಪರ್ಕ ಸಭೆ ಜೂ. 16 ರಂದು ಬೆಳಿಗ್ಗೆ 11 ಗಂಟೆಗೆ ಬೆಳ್ತಂಗಡಿ ತಾಲೂಕು ಕಚೇರಿಯಲ್ಲಿ ಆಯೋಜಿಸಲಾಗಿದೆ. ಮಂಗಳೂರು ಲೋಕಾಯುಕ್ತ ವಿಭಾಗದ ಪೊಲೀಸ್ ಅಧೀಕ್ಷಕರು, ಪೊಲೀಸ್ ಉಪಾಧೀಕ್ಷಕರು ಹಾಗೂ ಪೊಲೀಸ್ ನಿರೀಕ್ಷಕರು ಜೂನ್ 16 ರಂದು ರಂದು ಭೇಟಿ ನೀಡಿ, ಕರ್ನಾಟಕ ಲೋಕಾಯುಕ್ತ ಕಾಯಿದೆಯಡಿ ದೂರು ಅರ್ಜಿಯ ನಮೂನೆಗಳನ್ನು ವಿತರಿಸಿ, ಭರ್ತಿ ಮಾಡಿ, ಅಫಿದಾವಿತ್ ಮಾಡಿಸಿದ ದೂರು ಅರ್ಜಿಗಳನ್ನು ಸ್ವೀಕರಿಸಲಾಗುತ್ತದೆ. ಸರಕಾರಿ ಕಚೇರಿಗಳಲ್ಲಿ ಅಧಿಕೃತ ಕೆಲಸಗಳಲ್ಲಿ ವಿಳಂಬ ಹಾಗೂ ಇನ್ನಿತರೇ ತೊಂದರೆ ನೀಡುತ್ತಿರುವ ಸರಕಾರಿ ಅಧಿಕಾರಿ/ನೌಕರರ ವಿರುದ್ಧ ಸಾರ್ವಜನಿಕರು ದೂರುಗಳನ್ನು ನೀಡಬಹುದು. ಇದಲ್ಲದೇ ಉಳಿದ ದಿನಗಳಲ್ಲೂ ಕಚೇರಿ ವೇಳೆಯಲ್ಲಿ ಸಹ ಸಾರ್ವಜನಿಕರು ತಮ್ಮ ಅಹವಾಲು/ದೂರುಗಳನ್ನು ನೀಡಬಹುದಾಗಿದೆ ಅಥವಾ ದೂರವಾಣಿ ಮೂಲಕ ಸಂಪರ್ಕಿಸಬಹುದು. ಸಂಪರ್ಕಿಸಬಹುದಾದ ದೂರವಾಣಿ ಸಂಖ್ಯೆಗಳು: ಪೊಲೀಸ್ ಅಧೀಕ್ಷಕರ ಕಚೇರಿ – 08242950997, 9364062517 ಅರ್ಜಿದಾರರು ನಮೂನೆ ಭರ್ತಿ ಮಾಡಿ ಅಫಿದಾವಿತ್ ಮಾಡಿ ಸಲ್ಲಿಸಿದ ಅರ್ಜಿಗಳನ್ನು ಕಛೇರಿಗೆ ಅಥವಾ ನೇರವಾಗಿ ಮಾನ್ಯ ನಿಬಂಧಕರು, ಕರ್ನಾಟಕ ಲೋಕಾಯುಕ್ತ, ಬಹುಮಹಡಿಗಳ ಕಟ್ಟಡ, ಡಾ ಬಿ.ಆರ್. ಅಂಬೇಡ್ಕರ್ ವೀಧಿ, ಬೆಂಗಳೂರು–560001 ರವರಿಗೆ ಸಲ್ಲಿಸಬೇಕು ಎಂದು ಕರ್ನಾಟಕ ಲೋಕಾಯುಕ್ತ ಪೊಲೀಸ್ ಅಧೀಕ್ಷಕ ಕುಮಾರಚಂದ್ರ ತಿಳಿಸಿದ್ದಾರೆ.

ಮಿನಿ ಉದ್ಯೋಗ ಮೇಳ ನಾಳೆ

ಉಡುಪಿ: ಮಣಿಪಾಲ ರಜತಾದ್ರಿಯ ಜಿಲ್ಲಾಧಿಕಾರಿ ಕಚೇರಿ ಸಂಕೀರ್ಣದ ಉದ್ಯೋಗ ವಿನಿಮಯ ಕಚೇರಿಯಲ್ಲಿ ಜೂ. 11 ರಂದು ಬೆಳಗ್ಗೆ 10.30 ಕ್ಕೆ ಮಿನಿ ಉದ್ಯೋಗ ಮೇಳ ನಡೆಯಲಿದೆ. ಎಸ್.ಎಸ್.ಎಲ್.ಸಿ, ಪಿ.ಯು.ಸಿ, ಐ.ಟಿ.ಐ, ಬಿ.ಕಾಂ, ಬಿ.ಇ ಎಂಜಿನೀಯರಿಂಗ್, ಡಿಪ್ಲೋಮಾ ಹಾಗೂ ಇತರೆ ಪದವಿ ವಿದ್ಯಾರ್ಹತೆಯೊಂದಿಗೆ ಉತ್ತೀರ್ಣರಾದ ಅಭ್ಯರ್ಥಿಗಳು ತಮ್ಮ ಅಂಕಪಟ್ಟಿ, ಸ್ವವಿವರವುಳ್ಳ ರೆಸ್ಯೂಮ್/ಸಿವಿ ಹಾಗೂ ಆಧಾರ್ ಕಾರ್ಡ್ ಪ್ರತಿಯೊಂದಿಗೆ ಮಿನಿ ಉದ್ಯೋಗ ಮೇಳದಲ್ಲಿ ಭಾಗವಹಿಸಬಹುದಾಗಿದೆ. ಹೆಚ್ಚಿನ ಮಾಹಿತಿಗಾಗಿ ಜಿಲ್ಲಾ ಉದ್ಯೋಗ ವಿನಿಮಯ ಕಚೇರಿ, ಜಿಲ್ಲಾಧಿಕಾರಿ ಸಂಕೀರ್ಣ, ರಜತಾದ್ರಿ, ಮಣಿಪಾಲ, ಉಡುಪಿ ದೂರವಾಣಿ ಸಂಖ್ಯೆ: 8105618291 ಸಂಪರ್ಕಿಸಬಹುದಾಗಿದೆ ಎಂದು ಜಿಲ್ಲಾ ಉದ್ಯೋಗ ವಿನಿಮಯ ಕೇಂದ್ರದ ಉದ್ಯೋಗಾಧಿಕಾರಿಗಳ ಕಚೇರಿ ಪ್ರಕಟಣೆ ತಿಳಿಸಿದೆ.

ಕೊಲೆ ಪ್ರಕರಣದಲ್ಲಿ ತಾರತಮ್ಯ ನೀತಿ

ಮಂಗಳೂರು: ದಕ್ಷಿಣ ಕನ್ನಡದಲ್ಲಿ ನಡೆದ ಮೂರು ಕೊಲೆ ಪ್ರಕರಣಗಳಲ್ಲಿ ಸುಹಾಸ್ ಶೆಟ್ಟಿ ಕೊಲೆ ಪ್ರಕರಣವನ್ನು ಮಾತ್ರ ಎನ್‌ಐಎಗೆ ನೀಡಲಾಗಿದ್ದು, ಉಳಿದ ಎರಡು ಪ್ರಕರಣಗಳನ್ನು ಯಾಕೆ ಎನ್‌ಐಎಗೆ ನೀಡಿಲ್ಲ ಎಂದು ದ.ಕ.ಜಿಲ್ಲಾ ಕಾಂಗ್ರೆಸ್ ಅಧ್ಯಕ್ಷ ಹರೀಶ್ ಕುಮಾರ್ ಪ್ರಶ್ನಿಸಿದ್ದಾರೆ. ಕೇಂದ್ರ ಸರಕಾರ ಕೊಲೆ ಪ್ರಕರಣದಲ್ಲಿ ತಾರತಮ್ಯ ನೀತಿಯನ್ನು ಅನುಸರಿಸುತ್ತಿದೆ. ರಾಜಕೀಯ ದೃಷ್ಟಿಯಿಂದ ಕೊಲೆ ಪ್ರಕರಣವನ್ನು ನೋಡುತ್ತಿದೆ ಹೊರತು ನಿಜವಾದ ನ್ಯಾಯ ಒದಗಿಸಲು ಕೇಂದ್ರ ಸರಕಾರ ಮುಂದಾಗುತ್ತಿಲ್ಲ ಎಂದು ಹರೀಶ್ ಕುಮಾರ್ ಅಪಾದಿಸಿದ್ದಾರೆ. ಕೊಲೆಯಾದವರಿಗೆ ನಿಜವಾದ ನ್ಯಾಯ ದೊರಕಿಸಬೇಕಾದರೆ ಕೇಂದ್ರ ಸರಕಾರ ಈ ತಾರತಮ್ಯದ ನೀತಿಯನ್ನು ಬಿಟ್ಟು ಪ್ರಾಮಾಣಿಕವಾದ ತನಿಖೆಗೆ ಮುಂದಾಗಲಿ ಎಂದು ಅವರು ಆಗ್ರಹಿಸಿದ್ದಾರೆ. ಕೇವಲ ಒಂದು ಪ್ರಕರಣವನ್ನು ನೀಡುವ ಮೂಲಕ ಕೇಂದ್ರ ಸರಕಾರ ಜನರಲ್ಲಿ ಸಂಶಯ ಹಾಗೂ ತಪ್ಪು ಅಭಿಪ್ರಾಯವನ್ನು ಮೂಡಿಸುವ ಮೂಲಕ ಸಂವಿಧಾನ ವಿರೋಧಿ ನಡೆಯನ್ನು ಅನುಸರಿಸುತ್ತಿದೆ ಎಂದು ಅವರ ಅಭಿಪ್ರಾಯಿಸಿದ್ದಾರೆ.

ಕಾಮಗಾರಿ: ವಾಹನ ಸಂಚಾರ ನಿಷೇಧ

ಉಡುಪಿ: ಉಡುಪಿ ನಗರಸಭಾ ವ್ಯಾಪ್ತಿಯ ಬೈಲೂರು ಮಿಷನ್ ಕಂಪೌಂಡ್ ಜಂಕ್ಷನ್‌ನಿಂದ ಕೊರಂಗ್ರಪಾಡಿ ಜಂಕ್ಷನ್ ರಸ್ತೆ ಕಾಂಕ್ರೀಟೀಕರಣ ಹಾಗೂ ಒಳಚರಂಡಿ ನಿರ್ಮಾಣ ಕಾಮಗಾರಿಯನ್ನು ಕೈಗೊಂಡಿರುವ ಹಿನ್ನೆಲೆ, ಜು. 15 ರವರೆಗೆ ಸದರಿ ರಸ್ತೆಯಲ್ಲಿ ವಾಹನ ಸಂಚಾರ ನಿರ್ಬಂಧಿಸಲಾಗಿದೆ. ಸಾರ್ವಜನಿಕರು ನಗರಸಭೆಯೊಂದಿಗೆ ಸಹಕರಿಸುವಂತೆ ನಗರಸಭೆ ಪೌರಾಯುಕ್ತರ ಕಚೇರಿ ಪ್ರಕಟಣೆ ತಿಳಿಸಿದೆ

ವಿರಾಮ
ಪ್ರತಿ ಭಾನುವಾರ

{ಪ್ರತಾಪ್ ಸಿಂಹ} ಮಾಜಿ ಸಂಸದ

ಹಿಂದುಳಿದವರ ಉದ್ಧಾರಕ ಎಂದು ಹೇಳುವ ಸಿಎಂ ಸಿದ್ದರಾಮಯ್ಯ, ವಾಲ್ಮೀಕಿ ಸಮುದಾಯದ ನಿಷ್ಠಾವಂತ ಅಧಿಕಾರಿ ದಯಾನಂದ್ ಅವರನ್ನು ಯಾಕೆ ಟಾರ್ಗೆಟ್ ಮಾಡಿದ್ದಾರೆ? ದಯಾನಂದ್ ಒಬ್ಬ ಸಮರ್ಥ ನಿಷ್ಠಾವಂತ ಅಧಿಕಾರಿ. ನಾಯಕ ಸಮುದಾಯದ ವ್ಯಕ್ತಿಯ ಮೇಲೆ ನಿಮಗೆ ಯಾಕೆ ಇಷ್ಟು ಕೋಪ ಎಂದು ಕೇಳಿದರು.

ಸೊಳ್ಳೆಗಳ ಸಂತಾನೋತ್ಪತ್ತಿ ತಡೆಗಟ್ಟಲು ಮುನ್ನೆಚ್ಚರ ವಹಿಸಿ: ಜಿಲ್ಲಾ ಆರೋಗ್ಯ ಅಧಿಕಾರಿ ತಿಮ್ಮಯ್ಯ ಸೂಚನೆ

ದ.ಕ.ಜಿಲ್ಲೆಯಲ್ಲಿ ಹೆಚ್ಚುತ್ತಿರುವ ಡೆಂಘೀ ಪ್ರಕರಣ

ಮಂಗಳೂರು: ದಕ್ಷಿಣ ಕನ್ನಡ ಜಿಲ್ಲೆಯಲ್ಲಿ ಮಳೆಗಾಲ ಆರಂಭವಾಗುತ್ತಿದ್ದಂತೆ ಡೆಂಘೀ ಪ್ರಕರಣಗಳು ಹೆಚ್ಚುತ್ತಿದ್ದು, ಸೊಳ್ಳೆಗಳ ಸಂತಾನೋತ್ಪತ್ತಿಯನ್ನು ತಡೆಗಟ್ಟಲು ಮುನ್ನೆಚ್ಚರಿಕೆ ಕ್ರಮಗಳನ್ನು ತೆಗೆದುಕೊಳ್ಳುವಂತೆ ಆರೋಗ್ಯ ಅಧಿಕಾರಿಗಳು ಮನವಿ ಮಾಡಿದ್ದಾರೆ. ಜಿಲ್ಲಾ ಆರೋಗ್ಯ ಅಧಿಕಾರಿ ಡಾ. ಎಚ್.ಆರ್. ತಿಮ್ಮಯ್ಯ ಅವರು ಈ ಸಾಂಕ್ರಾಮಿಕ ರೋಗವನ್ನು ನಿಯಂತ್ರಿಸುವಲ್ಲಿ ಸಾರ್ವಜನಿಕ ಜಾಗೃತಿ ಮತ್ತು ಕ್ರಮದ ಮಹತ್ವವನ್ನು ಒತ್ತಿ ಹೇಳಿದರು.

ಮೇ ತಿಂಗಳೊಂದರಲ್ಲೇ 10 ದೃಢಪಡಿಸಿದ ಡೆಂಘೀ ಪ್ರಕರಣಗಳು ದಾಖಲಾಗಿದ್ದು, ಶಂಕಿತ ಪ್ರಕರಣಗಳು ಹರಡುವ ಲಕ್ಷಣಗಳನ್ನು ತೋರಿಸುತ್ತಿವೆ ಎಂದು ಡಾ. ತಿಮ್ಮಯ್ಯ ವರದಿ ಮಾಡಿದ್ದಾರೆ. ಬೆಳ್ತಂಗಡಿ, ಸುಳ್ಯ ಮತ್ತು ಬಂಟ್ವಾಳದಂತಹ ತಾಲೂಕುಗಳಲ್ಲಿ ಪ್ರಸ್ತುತ ಸೋಂಕುಗಳು ಹೆಚ್ಚಾಗುತ್ತಿವೆ ಎಂದು ಅವರು ಗಮನಸೆಳೆದರು.

ಈ ವರ್ಷದ ಜನವರಿ ಮತ್ತು ಮೇ ನಡುವೆ, ಜಿಲ್ಲೆಯಲ್ಲಿ 43 ದೃಢಪಡಿಸಿದ ಡೆಂಘೀ ಪ್ರಕರಣಗಳು ದಾಖಲಾಗಿವೆ. ಹೋಲಿಸಿದರೆ, ಕಳೆದ ವರ್ಷ ಇದೇ ಅವಧಿಯಲ್ಲಿ 534 ಪ್ರಕರಣಗಳು ದಾಖಲಾಗಿವೆ. ಆದಾಗ್ಯೂ, ಇತ್ತೀಚಿನ ನಿರಂತರ ಮಳೆಯಿಂದಾಗಿ ನೀರು ನಿಂತಿದೆ, ಇದು ಡೆಂಗ್ಯೂ ಹರಡುವಿಕೆಯನ್ನು ವೇಗಗೊಳಿಸಿದೆ ಎಂದು ಡಾ. ತಿಮ್ಮಯ್ಯ ಹೇಳಿದರು. ನಿರ್ಲಕ್ಷಿಸಿದರೆ, ಡೆಂಗ್ಯೂ ಮಾರಕವಾಗಬಹುದು. ಜನರು ಜಾಗರೂಕರಾಗಿರಬೇಕು ಎಂದು ಅವರು ಎಚ್ಚರಿಸಿದರು.

ಸೊಳ್ಳೆಗಳ ಸಂತಾನೋತ್ಪತ್ತಿಯನ್ನು ತಡೆಗಟ್ಟಲು, ಜಿಲ್ಲಾಡಳಿತವು ಪ್ರತಿ ಶುಕ್ರವಾರ 'ಒಣ ದಿನ' ಎಂದು ಘೋಷಿಸಿದೆ. ಈ ದಿನದಂದು, ಸಾರ್ವಜನಿಕರು ಟ್ಯಾಂಕ್‌ಗಳು, ಬ್ಯಾರೆಲ್‌ಗಳು ಮತ್ತು ಡ್ರಮ್‌ಗಳಂತಹ ಎಲ್ಲಾ ನೀರು ಸಂಗ್ರಹ ಪಾತ್ರೆಗಳನ್ನು ಖಾಲಿ ಮಾಡಿ ಸ್ವಚ್ಛಗೊಳಿಸಬೇಕು ಮತ್ತು ಅವುಗಳಲ್ಲಿ ತಾಜಾ ನೀರನ್ನು ತುಂಬಿಸಬೇಕು. ಸೊಳ್ಳೆಗಳ ಸಂತಾನೋತ್ಪತ್ತಿಯನ್ನು ತಡೆಗಟ್ಟಲು ಎಲ್ಲಾ ನೀರಿನ ಪಾತ್ರೆಗಳನ್ನು ಸರಿಯಾಗಿ ಮುಚ್ಚಬೇಕು.

– ಡಾ. ಎಚ್.ಆರ್. ತಿಮ್ಮಯ್ಯ, ಜಿಲ್ಲಾ ಆರೋಗ್ಯ ಅಧಿಕಾರಿ

ರೈತರು ವಿಶೇಷ ಕಾಳಜಿ ವಹಿಸುವಂತೆ ಕೋರಲಾಗಿದೆ. ರಬ್ಬರ್ ತೋಟಗಳು ಹೆಚ್ಚಾಗಿ ಇರುವ ಪ್ರದೇಶಗಳಲ್ಲಿ, ಲ್ಯಾಟೆಕ್ಸ್ ಸಂಗ್ರಹಣಾ ಕಪ್‌ಗಳಲ್ಲಿ ನೀರು ಸಂಗ್ರಹವಾಗುವುದರಿಂದ ಡೆಂಘೀ ಬರುವ ಅಪಾಯ ಹೆಚ್ಚು. ರಬ್ಬರ್ ರೈತರು ಈ ಕಪ್‌ಗಳನ್ನು ನಿಯಮಿತವಾಗಿ ಖಾಲಿ ಮಾಡುವಂತೆ ಡಾ. ತಿಮ್ಮಯ್ಯ ಸಲಹೆ ನೀಡಿದರು. ಅದೇ ರೀತಿ, ಅಡಿಕೆ ರೈತರು ತಮ್ಮ ಎಸ್ಟೇಟ್‌ಗಳಲ್ಲಿ ಮತ್ತು ಸುತ್ತಮುತ್ತ ನೀರು ನಿಲ್ಲದಂತೆ ನೋಡಿಕೊಳ್ಳಬೇಕು.

ಡೆಂಘೀ ಮತ್ತು ಇತರ ವೈರಲ್ ಜ್ವರಗಳಿಗೆ ಪ್ರತಿಕ್ರಿಯೆಯಾಗಿ, ಗುರುತಿಸಲಾದ ಸೋಂಕು ವಲಯದ ಸುತ್ತಲಿನ 50 ಮನೆಗಳ ಮನೆ–ಮನೆ ಸಮೀಕ್ಷೆಗಳನ್ನು ನಡೆಸಲು ಆರೋಗ್ಯ ತಂಡಗಳನ್ನು ರಚಿಸಲಾಗಿದೆ. ಅವರು ನೀರಿನ ಸಂಗ್ರಹ ಮೂಲಗಳನ್ನು ಪರಿಶೀಲಿಸುತ್ತಾರೆ ಮತ್ತು ಸಂಭಾವ್ಯ ಸೊಳ್ಳೆ ಸಂತಾನೋತ್ಪತ್ತಿ ಸ್ಥಳಗಳನ್ನು ತೆಗೆದುಹಾಕುತ್ತಾರೆ. ಸೊಳ್ಳೆ ಸಂತಾನೋತ್ಪತ್ತಿ ಸ್ಥಳಗಳನ್ನು ನಿರ್ಮೂಲನೆ ಮಾಡುವುದು ಮತ್ತು ಸೊಳ್ಳೆ ಕಡಿತದಿಂದ ತಮ್ಮನ್ನು ತಾವು ರಕ್ಷಿಸಿಕೊಳ್ಳುವುದು ಡೆಂಘೀ ತಡೆಗಟ್ಟುವ ಏಕೈಕ ಪರಿಣಾಮಕಾರಿ ಮಾರ್ಗಗಳಾಗಿವೆ ಎಂದು ಡಾ. ತಿಮ್ಮಯ್ಯ ಹೇಳಿದರು.

ಸ್ವಯಂ ಔಷಧಿ ತೆಗೆದುಕೊಳ್ಳದಂತೆ ಡಾ. ತಿಮ್ಮಯ್ಯ ಎಚ್ಚರಿಸಿದ್ದಾರೆ. ಹಠಾತ್ ಅಧಿಕ ಜ್ವರ, ತೀವ್ರ ತಲೆನೋವು, ಕಣ್ಣುಗಳ ಹಿಂದೆ ನೋವು, ಸ್ನಾಯು ಮತ್ತು ಕೀಲು ನೋವು, ವಾಕರಿಕೆ ಮತ್ತು ವಾಂತಿ ಮುಂತಾದ ಲಕ್ಷಣಗಳು ಡೆಂಘೀಯನ್ನು ಸೂಚಿಸಬಹುದು. ವೈದ್ಯಕೀಯ ಸಮಾಲೋಚನೆಯಿಲ್ಲದೆ ನೋವು ನಿವಾರಕಗಳನ್ನು ತೆಗೆದುಕೊಳ್ಳುವುದನ್ನು ನಿಲ್ಲಿಸಿ ಏಕೆಂದರೆ ಇದು ಪ್ಲೇಟ್‌ಲೆಟ್ ಎಣಿಕೆಯನ್ನು ಮತ್ತಷ್ಟು ಕಡಿಮೆ ಮಾಡುತ್ತದೆ, ಸ್ಥಿತಿ ಇನ್ನಷ್ಟು ಹದಗೆಡಿಸುತ್ತದೆ ಎಂದು ಅವರು ಎಚ್ಚರಿಸಿದ್ದಾರೆ.

ಪಿಯುಸಿ ರ್‍ಯಾಂಕ್ ವಿದ್ಯಾರ್ಥಿಗಳಿಗೆ ಸನ್ಮಾನ

ಮಂಗಳೂರು: "ಬಾಲ್ಯ ಕಳೆದು ಯೌವನದ ಹೊಸ್ತಿಲಲ್ಲಿರುವ ವಿದ್ಯಾರ್ಥಿಗಳು ತಮ್ಮಲ್ಲಿರುವ ಚೈತನ್ಯವನ್ನು ಉತ್ತಮ ರೀತಿಯಲ್ಲಿ ಹೊರಹೊಮ್ಮುವಂತೆ ನೋಡಿಕೊಳ್ಳಬೇಕು. ಶ್ರದ್ಧೆ, ಏಕಾಗ್ರತೆ , ಶಿಸ್ತು, ಸಂಯಮ ಇಂತಹ ಗುಣಗಳನ್ನು ಮೈಗೂಡಿಸಿಕೊಂಡು ಗುರಿ ಸಾಧಿಸುವ ದೆಸೆಯಲ್ಲಿ ಕಾರ್ಯ ಪ್ರವೃತ್ತರಾಗಬೇಕು. ಅಲ್ಲದೆ ಮಾತೃ ಹೃದಯ, ಮಾತೃಭಾಷೆ, ಮಾತೃಭೂಮಿಯ ಬಗ್ಗೆ ಗೌರವ , ಪ್ರೀತಿಯನ್ನು ಹೊಂದಿರಬೇಕು" ಎಂದು ಶಾರದಾ ಸಮೂಹ ಶಿಕ್ಷಣ ಸಂಸ್ಥೆಗಳ ಅಧ್ಯಕ್ಷರಾದ ಡಾ. ಎಂ.ಬಿ. ಪುರಾಣಿಕ್ ಅವರು ಅಭಿಪ್ರಾಯ ಪಟ್ಟರು. ಅವರು ಶಾರದಾ ಪದವಿ ಪೂರ್ವ ಕಾಲೇಜಿನ ಸಭಾಂಗಣದಲ್ಲಿ ನಡೆದ ಪ್ರಥಮ ಪಿಯುಸಿ ವಿದ್ಯಾರ್ಥಿಗಳ ಪ್ರವೇಶೋತ್ಸವ ಮತ್ತು ಕಳೆದ ಮಾರ್ಚ್‌ನಲ್ಲಿ ನಡೆದ ದ್ವಿತೀಯ ಪಿಯುಸಿ ಪರೀಕ್ಷೆಯಲ್ಲಿ ರ್‍ಯಾಂಕ್ ವಿಜೇತರಾದ ವಿದ್ಯಾರ್ಥಿಗಳ ಸನ್ಮಾನ ಸಮಾರಂಭದಲ್ಲಿ ಭಾಗವಹಿಸಿ ಮಾತನಾಡುತ್ತಿದ್ದರು.

ಸಂಪನ್ಮೂಲ ವ್ಯಕ್ತಿಯಾಗಿ ಆಗಮಿಸಿದ ರಾಜಋಷಿ ರಾಜಯೋಗಿ ಬ್ರಹ್ಮಾಕುಮಾರಿ ವಿಶ್ವೇಶ್ವರಿಯವರು ವಿದ್ಯಾರ್ಥಿಗಳ ಸರ್ವತೋಮುಖ ಅಭಿವೃದ್ಧಿಗೆ

ಪ್ರಥಮ ಪಿಯುಸಿ ವಿದ್ಯಾರ್ಥಿಗಳ ಪ್ರವೇಶೋತ್ಸವ ಮತ್ತು ಕಳೆದ ಮಾರ್ಚ್‌ನಲ್ಲಿ ನಡೆದ ದ್ವಿತೀಯ ಪಿಯುಸಿ ಪರೀಕ್ಷೆಯಲ್ಲಿ ರ್‍ಯಾಂಕ್ ವಿಜೇತರಾದ ವಿದ್ಯಾರ್ಥಿಗಳ ಸನ್ಮಾನ ಸಮಾರಂಭವನ್ನು ಗಣ್ಯರು ಉದ್ಘಾಟಿಸಿದರು.

ಬುದ್ಧಿವಂತಿಕೆಯ ಜೊತೆಗೆ ಭಾವನಾತ್ಮಕ ಮತ್ತು ಆಧ್ಯಾತ್ಮಿಕ ಜ್ಞಾನ ಹೊಂದಿರಬೇಕು. ವಿದ್ಯಾರ್ಥಿಗಳು ಒತ್ತಡ ನಿರ್ವಹಣಾ ಕ್ರಿಯೆಯನ್ನು ನಿರಂತರ ಅಧ್ಯಯನ ಮಾಡಬೇಕೆಂದು ತಿಳಿಸಿದರು.

ವೇದಿಕೆಯಲ್ಲಿ ಶಾರದಾ ಸಮೂಹ ಶಿಕ್ಷಣ ಸಂಸ್ಥೆಗಳ ನಿರ್ದೇಶಕರು ಹಾಗೂ ವಿಶ್ವಸ್ಥರಾದ ಶ್ರೀ ಸಮೀರ್ ಪುರಾಣಿಕ್ ಉಪಸ್ಥಿತರಿದ್ದರು. ದ್ವಿತೀಯ ಪಿಯುಸಿ ವಿದ್ಯಾರ್ಥಿನಿಯರಾದ ಶ್ರೀಶಾ, ಪಲ್ಲವಿ ಮತ್ತು ಮಹಾಲಕ್ಷ್ಮಿ ಇವರ ಪ್ರಾರ್ಥನೆಯೊಂದಿಗೆ ಆರಂಭಗೊಂಡ ಕಾರ್ಯಕ್ರಮದಲ್ಲಿ ಕಾಲೇಜಿನ ಪ್ರಾಂಶುಪಾಲರಾದ ಶ್ರೀ ಪ್ರಕಾಶ್ ನಾಯ್ಕ್ ಕಾಲೇಜಿನ ಹಳೇ ವಿದ್ಯಾರ್ಥಿಗಳ ಸಾಧನಾ ಪಥವನ್ನು ಸಭೆಯಲ್ಲಿ ಮಂಡಿಸಿದರು.

ಉಪ ಪ್ರಾಂಶುಪಾಲೆ ಅರುಣಾ ಕುಮಾರಿ ಅವರು ಕಲಿಕಾ ವಿಧಾನದ ಕುರಿತು ಹಿತವಚನ ನುಡಿದರು. ಕಾರ್ಯಕ್ರಮದ ವೇದಿಕೆಯಲ್ಲಿ ವಿದ್ಯಾರ್ಥಿ ಕ್ಷೇಮಪಾಲನಾ ಅಧಿಕಾರಿಗಳಾದ ಮನುಜಾ ದಿನೇಶ್ ಮತ್ತು ಶ್ರೀ ಗುರುರಾಜ್ ಬಿ ಇವರು ಉಪಸ್ಥಿತರಿದ್ದರು.

ಮಕ್ಕಳಿಗೆ ಸರಿಯಾದ ಶಿಕ್ಷಣ ನೀಡಿ

ಮಂಗಳೂರು: ಇಂದಿನ ಮಕ್ಕಳು ಭವಿಷ್ಯದ ಭಾರತ, ಮಕ್ಕಳಿಗೆ ಚಿಕ್ಕಂದಿನಲ್ಲಿ ಸರಿಯಾದ ಶಿಕ್ಷಣ ತಿಳಿವಳಿಕೆ ನೀಡಿದರೆ ಅವರು ಉತ್ತಮ ಪ್ರಜೆಗಳಾಗಿ ಸಮಾಜಕ್ಕೆ ಹಾಗೂ ದೇಶಕ್ಕೆ ಮಾದರಿಯಾಗಬಲ್ಲರು. ಈ ದೃಷ್ಟಿಯಲ್ಲಿ ನಾವು ಕಳೆದ ಹಲವಾರು ವರ್ಷಗಳಿಂದ ಸ್ವಾಮಿ ವಿವೇಕಾನಂದ ತರಬೇತಿ ಕೇಂದ್ರವನ್ನು ಸ್ಥಾಪಿಸಿ ಅವಕಾಶವಂಚಿತ ಬಡ ಹಾಗೂ ಪ್ರತಿಭಾನ್ವಿತ ವಿದ್ಯಾರ್ಥಿಗಳಿಗೆ ವಿಶೇಷ ತರಬೇತಿ ನೀಡುವ ಕೈಂಕರ್ಯದಲ್ಲಿ ತೊಡಗಿಸಿಕೊಂಡಿದ್ದೇವೆ.

ಈ ಕೇಂದ್ರದಲ್ಲಿನ ಎಲ್ಲ ವಿದ್ಯಾರ್ಥಿಗಳಿಗೆ ಉಚಿತ ಶಿಕ್ಷಣದ ಜೊತೆಗೆ, ಸಮವಸ್ತ್ರ, ಶಾಲಾಬ್ಯಾಗ್, ಕೊಡೆ, ಲೇಖನ ಸಾಮಗ್ರಿಗಳು ಹಾಗೂ ಇನ್ನಿತರ ಅವಶ್ಯಕ ಶಾಲಾಸಾಮಗ್ರಿಗಳನ್ನು ಶೈಕ್ಷಣಿಕ ವರ್ಷದ ಪ್ರಾರಂಭದಲ್ಲಿ ಪ್ರತಿವರ್ಷ ವಿತರಿಸುತ್ತಿದ್ದೇವೆ. ಅದರಂತೆ ಈ ಬಾರಿ ದಿನಾಂಕ 08–06–2025 ರಂದು ಸಂವತ್ಸರದ ಶೈಕ್ಷಣಿಕ ಶುಭಾರಂಭವನ್ನು ಹಾಗೂ ಶಾಲಾಸಾಮಗ್ರಿಗಳ ವಿತರಣಾ ಕಾರ್ಯಕ್ರಮ ಮಠದ ಸಭಾಂಗಣದಲ್ಲಿ ನೆರವೇರಿತು.

ಈ ಕಾರ್ಯಕ್ರಮದಲ್ಲಿ ಮುಖ್ಯ ಅತಿಥಿಯಾಗಿ ಎಮ್. ಲತಾ, ವಲಯ ಪ್ರಬಂಧಕರು, ಸ್ಟೇಟ್ ಬ್ಯಾಂಕ್ ಆಫ್ ಇಂಡಿಯಾ, ಮಂಗಳೂರು ಭಾಗವಹಿಸಿ, ವಿದ್ಯಾರ್ಥಿಗಳಿಗೆ ಮಾರ್ಗದರ್ಶನ ನೀಡಿದರು. ಕಾರ್ಯಕ್ರಮದ ಅಧ್ಯಕ್ಷತೆಯನ್ನು ಸ್ವಾಮಿ ಜಿತಕಾಮಾನಂದಜಿ, ಅಧ್ಯಕ್ಷರು, ರಾಮಕೃಷ್ಣ ಮಠ, ಮಂಗಳೂರು ವಹಿಸಿದ್ದರು.

ರೆಡ್‌ಕ್ರಾಸ್ ರಾಜ್ಯ ಉಪಾಧ್ಯಕ್ಷ ಭಾಸ್ಕರ ರಾವ್

ಸಮಾಜಮುಖಿ ಸೇವೆಗೆ ರೆಡ್‌ಕ್ರಾಸ್ ಸಂಸ್ಥೆ ವೇದಿಕೆ

ದ.ಕ.ಜಿಲ್ಲಾ ಘಟಕದ ಕಚೇರಿಯಲ್ಲಿ ಭಾಸ್ಕರ ರಾವ್ ಅವರನ್ನು ಸನ್ಮಾನಿಸಲಾಯಿತು.

ಮಂಗಳೂರು: ಸಮಾಜಮುಖಿ ಸೇವೆಗೆ ಇಡೀ ವಿಶ್ವದಲ್ಲೇ ರೆಡ್‌ಕ್ರಾಸ್ ಸಂಸ್ಥೆ ಅತ್ಯುತ್ತಮ ವೇದಿಕೆಯಾಗಿದೆ. ನಾಗರಿಕರ ಸುರಕ್ಷತೆಗೆ ರೆಡ್‌ಕ್ರಾಸ್ ವಿಶೇಷ ಆದ್ಯತೆ ನೀಡಿದ್ದು ಮುಂದಿನ ದಿನಗಳಲ್ಲಿ ರೆಡ್‌ಕ್ರಾಸ್ ಮೂಲಕ ನಾಗರಿಕ ಸುರಕ್ಷಾ ತರಬೇತಿ ನೀಡಲು ಹೆಚ್ಚಿನ ಮುತುವರ್ಜಿ ವಹಿಸಬೇಕು ಎಂದು ರೆಡ್‌ಕ್ರಾಸ್ ಸಂಸ್ಥೆಯ ಕರ್ನಾಟಕ ರಾಜ್ಯ ಘಟಕದ ಉಪಾಧ್ಯಕ್ಷ , ನಿವೃತ್ತ ಎಡಿಜಿಪಿ ಭಾಸ್ಕರ ರಾವ್ ಹೇಳಿದರು.

ಸೋಮವಾರ ರೆಡ್‌ಕ್ರಾಸ್ ದ.ಕ.ಜಿಲ್ಲಾ ಘಟಕದ ಕಚೇರಿಗೆ ಭೇಟಿ ನೀಡಿದ ಸಂದರ್ಭ ಸನ್ಮಾನ ಸ್ವೀಕರಿಸಿ ಮಾತನಾಡಿದ ಅವರು ರೆಡ್‌ಕ್ರಾಸ್ ದ.ಕ.ಜಿಲ್ಲಾ ಘಟಕ ರಾಜ್ಯದ ಅತ್ಯುತ್ತಮ ಘಟಕಗಳಲ್ಲಿ ಒಂದಾಗಿದ್ದು, ಭವ್ಯ ಕಟ್ಟಡ ಸಹಿತ ಉತ್ತಮ ಮೂಲಭೂತ ಸೌಲಭ್ಯ ಹೊಂದಿದೆ ಎಂದರು.

ಉದ್ಘಾಟನೆಗೆ ಸಿದ್ದವಾಗಿರುವ ದ.ಕ.ಜಿಲ್ಲಾ ಘಟಕದ ಶತಮಾನೋತ್ಸವ ಕಟ್ಟಡವನ್ನು ವೀಕ್ಷಿಸಿ ಅವರು ಮೆಚ್ಚುಗೆ ವ್ಯಕ್ತ ಪಡಿಸಿದರು.

ರೆಡ್‌ಕ್ರಾಸ್ ಸಂಸ್ಥೆಯ ದ.ಕ.ಜಿಲ್ಲಾ ಘಟಕದ ಚೇರ್ಮನ್ ಸಿಎ ಶಾಂತಾರಾಮ ಶೆಟ್ಟಿ ಅವರು ಸಂಸ್ಥೆಯ ಕಾರ್ಯಚಟವಟಿಕೆಗಳ ವಿವರ ನಿಡಿದರು.

ನಿವೃತ್ತ ಅಪರ ಜಿಲ್ಲಾಧಿಕಾರಿ ಎಸ್ .ಎ.ಪ್ರಭಾಕರ ಶರ್ಮ , ರೆಡ್‌ಕ್ರಾಸ್ ಜಿಲ್ಲಾ ಘಟಕದ ನಿರ್ದೇಶಕರಾದ ಯತೀಶ್ ಬೈಕಂಪಾಡಿ, ಡಾ.ಸಚ್ಚಿದಾನಂದ ರೈ, ಪುಷ್ಪರಾಜ್ ಜೈನ್, ಗುರುದತ್ ಕಾಮತ್, ಪಿ.ಬಿ.ಹರೀಶ್ ರೈ, ಸಿಬ್ಬಂದಿ ಮಲ್ಲಿಕಾ, ಅನಿತಾ, ಗಿರೀಶ್ ಕುಮಾರ್

ಜಿಲ್ಲಾ ಘಟಕದ ಕಾರ್ಯದರ್ಶಿ ಕಿಶೋರ್ ಚಂದ್ರ ಹೆಗ್ಡೆ ಕಾರ್ಯಕ್ರಮ ನಿರೂಪಿಸಿದರು.

109 ಜನರಿಗೆ ಉಚಿತ ಶಸ್ತ್ರ ಚಿಕಿತ್ಸೆಗೆ ಕ್ರಮ

ವಿದ್ಯಾಗಿರಿ: ಆಳ್ವಾಸ್ ಆಯುರ್ವೇದ ವೈದ್ಯಕೀಯ ಕಾಲೇಜು ಮತ್ತು ಆಸ್ಪತ್ರೆ ಹಾಗೂ ಎ.ಜೆ ವೈದ್ಯಕೀಯ ಮಹಾವಿದ್ಯಾಲಯ ಮತ್ತು ಸಂಶೋಧನಾ ಕೇಂದ್ರದ ಸಹಯೋಗದಲ್ಲಿ, ಆಳ್ವಾಸ್ ಆಯುರ್ವೇದ ವೈದ್ಯಕೀಯ ಕಾಲೇಜು ಮತ್ತು ಆಸ್ಪತ್ರೆಯಲ್ಲಿ ವರ್ಷದ ಮೂರನೇ ಉಚಿತ ನೇತ್ರ ತಪಾಸಣಾ ಶಿಬಿರ ನಡೆಯಿತು.

ಶಿಬಿರದ ಉದ್ಘಾಟನಾ ಕ್ರಾರ್ಯಕ್ರಮದಲ್ಲಿ ಮಾತನಾಡಿದ ಆಳ್ವಾಸ್ ಶಿಕ್ಷಣ ಪ್ರತಿಷ್ಠಾನದ ಅಧ್ಯಕ್ಷ ಡಾ. ಎಂ ಮೋಹನ ಆಳ್ವ, ಕಳೆದ ಬಾರಿ ವಿವಿಧ ಸಮುದಾಯಗಳ ಸಹಯೋಗದಲ್ಲಿ 9 ಉಚಿತ ನೇತ್ರ ತಪಾಸಣಾ ಶಿಬಿರಗಳನ್ನು ನಡೆಸಲಾಗಿತ್ತು. ಇದರಲ್ಲಿ 1478 ಜನರು ಪಾಲ್ಗೊಂಡು, 784 ಜನರಿಗೆ ಉಚಿತ ಕನ್ನಡಕ ಹಾಗೂ 109 ಜನರಿಗೆ ಶಸ್ತ್ರ ಚಿಕಿತ್ಸೆಯನ್ನು ಕೈಗೊಳ್ಳಲಾಗಿದೆ ಎಂದರು. ಜೂನ್ 16ಕ್ಕೆ ಮುಂದಿನ ಹಂತದ ಉಚಿತ ನೇತ್ರ ತಪಾಸಣಾ ಶಿಬಿರವು ನಡೆಯಲಿದೆ ಎಂದು ತಿಳಿಸಿದರು.

ಈ ಬಾರಿಯ ಒಟ್ಟು ಮೂರು ಹಂತದ ಶಿಬಿರಗಳಲ್ಲಿ 348 ಮಂದಿ ಭಾಗಿಯಾಗಿ 178 ಜನರು ಉಚಿತ ಕನ್ನಡಕ ಪಡೆಯಲು ಹಾಗೂ 39 ಜನರು ಶಸ್ತ್ರ ಚಿಕಿತ್ಸೆಯನ್ನು ಪಡೆಯಲು ಹೆಸರು ನೋಂದಾಯಿಸಿಕೊಂಡರು. ಕಾರ್ಯಕ್ರಮದಲ್ಲಿ ಮಂಗಳೂರಿನ ಎ.ಜೆ ವೈದ್ಯಕೀಯ ಮಹಾವಿದ್ಯಾಲಯ ಮತ್ತು

ಆಳ್ವಾಸ್ ಆಯುರ್ವೇದ ವೈದ್ಯಕೀಯ ಕಾಲೇಜು ಮತ್ತು ಆಸ್ಪತ್ರೆಯಲ್ಲಿ ವರ್ಷದ ಮೂರನೇ ಉಚಿತ ನೇತ್ರ ತಪಾಸಣಾ ಶಿಬಿರವನ್ನು ಮೋಹನ್ ಆಳ್ವ ಉದ್ಘಾಟಿಸಿದರು.

ಸಂಶೋಧನಾ ಕೇಂದ್ರದ ಸಹ ಪ್ರಾಧ್ಯಾಪಕಿ ಡಾ. ಆಕಾಂಕ್ಷ ಶೆಟ್ಟಿ, ಆಳ್ವಾಸ್ ಆಯುರ್ವೇದ ವೈದ್ಯಕೀಯ ಕಾಲೇಜಿನ ಪ್ರಾಂಶುಪಾಲ ಡಾ. ಸಜಿತ್ ಎಂ, ಮೂಡುಬಿದಿರೆಯ ಬಂಟರ ಸಂಘದ ಮಹಿಳಾ ಘಟಕದ ಅಧ್ಯಕ್ಷೆ ಶೋಭಾ ಎಸ್. ಹೆಗ್ಡೆ, ಮೂಡುಬಿದಿರೆಯ ಭಾರತೀಯ ಜೈನ ಮಿಲನ್ ಕೋಶಾಧಿಕಾರಿ ಪುಷ್ಪರಾಜ್ ಜೈನ್, ಜಂಟಿ ಕಾರ್ಯದರ್ಶಿ ಅನಂತವೀರ್ ಜೈನ್, ಅಶ್ವತ್ಥಪುರದ ಶ್ರೀಸೀತಾರಾಮಚಂದ್ರ ದೇವಸ್ಥಾನದ ಆಡಳಿತ ಮೊಕ್ತೇಸರ ಕೃಷ್ಣಮೂರ್ತಿ, ಮರಾಠಿ ಸಮಾಜ ಸೇವಾ ಸಂಘದ ಮೂಡುಬಿದಿರೆಯ ಅಧ್ಯಕ್ಷ ರಾಮಚಂದ್ರ ಕೆಂಬಾರೆ, ಆದಿ ದ್ರಾವಿಡ ಸಮಾಜ ಸೇವಾ ಸಂಘದ ಅಧ್ಯಕ್ಷ ಶೀನ ಎಂ, ಮಿಜಾರು–ಎಡಪದವು ಗಾಣಿಗ ಯಾನೆ ಸಫಲಿಗ ಸೇವಾ ಸಂಘದ ಅಧ್ಯಕ್ಷ ಭಾಸ್ಕರ ಸಫಲಿಗ, ಯುವವಾಹಿನಿ ಮೂಡುಬಿದಿರೆ ಘಟಕದ ಉಪಾಧ್ಯಕ್ಷ ವಿದೇಶ ಎಂ ಉಪಸ್ಥಿತರಿದ್ದರು.

ರಾಜೇಂದ್ರ ಕುಮಾರ್‌ಗೆ ಗ್ಲೋಬಲ್ ಅಚೀವರ್ಸ್ ಪ್ರಶಸ್ತಿ

ಮಂಗಳೂರು: ಫ್ರೆಂಡ್‌ಶಿಪ್ ಫೋರಮ್ ನವದೆಹಲಿ ಇವರು ನೀಡುವ ಪ್ರತಿಷ್ಠಿತ 'ಗ್ಲೋಬಲ್ ಅಚೀವರ್ಸ್ ' ಪ್ರಶಸ್ತಿಗೆ ದಕ್ಷಿಣ ಕನ್ನಡ ಜಿಲ್ಲಾ ಕೇಂದ್ರ ಸಹಕಾರಿ ಬ್ಯಾಂಕ್ ಹಾಗೂ ಕರ್ನಾಟಕ ರಾಜ್ಯ ಸಹಕಾರ ಮಾರಾಟ ಮಹಾಮಂಡಳ ನಿ., ಬೆಂಗಳೂರು ಇದರ ಅಧ್ಯಕ್ಷರಾದ ಡಾ. ಎಂ. ಎನ್. ರಾಜೇಂದ್ರ ಕುಮಾರ್ ಆಯ್ಕೆಗೊಂಡಿದ್ದಾರೆ.

ಡಾ.ಎಂ.ಎನ್ ರಾಜೇಂದ್ರ ಕುಮಾರ್ ಅವರು ಸಹಕಾರ, ಸಮಾಜಸೇವೆ ಮತ್ತು ಬ್ಯಾಂಕಿಂಗ್ ಕ್ಷೇತ್ರದಲ್ಲಿ ಈ ನಾಡಿಗೆ ಸಲ್ಲಿಸಿರುವ ಅನುಪಮ ಸೇವೆಯನ್ನು ಗುರುತಿಸಿ ನವದೆಹಲಿಯ ಫ್ರೆಂಡ್‌ಶಿಪ್ ಫೋರಮ್ ಸಂಸ್ಥೆ ಆವರನ್ನು ಈ ಪ್ರತಿಷ್ಠಿತ ಪ್ರಶಸ್ತಿಗೆ ಆಯ್ಕೆ ಮಾಡಿದೆ. ಎಸ್ ಸಿಡಿಸಿಸಿ ಬ್ಯಾಂಕಿನ ಅಧ್ಯಕ್ಷರಾಗಿ ಸಾರ್ಥಕ , ಪ್ರಾಮಾಣಿಕ ಸೇವೆಯನ್ನು ಕಳೆದ 31 ವರ್ಷಗಳಿಂದ ಸಹಕಾರ ಕ್ಷೇತ್ರದಲ್ಲಿ ಗೈಯುತ್ತಿರುವ ಡಾ. ಎಂ.ಎನ್ ರಾಜೇಂದ್ರ ಕುಮಾರ್ ಅವರು ಈ ಬ್ಯಾಂಕ್ ನ್ನು ಅತ್ಯುನ್ನತ ಮಟ್ಟಕ್ಕೇರಿಸಿದ್ದಾರೆ . ಇವರ ಜನಸ್ಪಂದನೆಯ ಕಾರ್ಯವೈಖರಿಯಿಂದಲೇ ಎಸ್ ಸಿಡಿಸಿಸಿ ಬ್ಯಾಂಕ್ ರಾಜ್ಯ, ರಾಷ್ಟ್ರ ಮಟ್ಟದಲ್ಲಿ ಗುರುತಿಸುವಂತಾಗಿದೆ. ನವೋದಯ ಸ್ವಸಹಾಯ ಸಂಘಗಳ ಹರಿಕಾರರಾಗಿ ಅಪೂರ್ವ ಪರಂಪರೆಯನ್ನು ರೂಪಿಸಿರುವ ರಾಜೇಂದ್ರ ಕುಮಾರ್ ರಾಜ್ಯದ ಧೀಮಂತ ಸಹಕಾರಿ ನಾಯಕರಲ್ಲಿ ಒಬ್ಬರು.ಮುಖ್ಯವಾಗಿ ಮಹಿಳಾ ಸಬಲೀಕರಣಕ್ಕೆ ಹೆಚ್ಚಿನ ಪ್ರಾಶಸ್ತ್ಯವನ್ನು ನವೋದಯ ಸ್ವಸಹಾಯ ಸಂಘಗಳ ಮೂಲಕ ನೀಡಿ , ಆರ್ಥಿಕ ಚೈತನ್ಯವನ್ನು ತುಂಬಿದ್ದಾರೆ. ಇತ್ತೀಚೆಗೆ ನಡೆದ ನವೋದಯ ರಜತ ಸಂಭ್ರಮ ಸಹಕಾರ ಕ್ಷೇತ್ರದಲ್ಲೇ ನೂತನ ಮೈಲಿಗಲ್ಲನ್ನು ಸ್ಥಾಪಿಸಿದೆ. ರಾಜೇಂದ್ರಕುಮಾರ್ ಅವರು ಸಹಕಾರಿ ಬ್ಯಾಂಕಿಂಗ್ ಹಾಗೂ ಸಾಮಾಜಿಕ ರಂಗದಲ್ಲಿ ಸಲ್ಲಿಸಿದ ಗಣನೀಯ ಸೇವೆಯನ್ನು ಪರಿಗಣಿಸಿ ಇವರಿಗೆ ಹಲವಾರು ರಾಷ್ಟ್ರೀಯ – ಅಂತಾರಾಷ್ಟ್ರೀಯ ಪ್ರಶಸ್ತಿಗಳು ಲಭಿಸಿವೆ. ಮುಖ್ಯವಾಗಿ ಶ್ರೀಲಂಕಾದ ಕೊಲಂಬೊ ಮುಕ್ತ ವಿಶ್ವವಿದ್ಯಾಲಯದಿಂದ ಹಾಗೂ ಮಂಗಳೂರು ವಿಶ್ವವಿದ್ಯಾಲಯದಿಂದ 'ಗೌರವ ಡಾಕ್ಟರೇಟ್ ' ' ಮಹಾತ್ಮಾ ಗಾಂಧಿ ಸಮ್ಮಾನ್ ಪ್ರಶಸ್ತಿ ' , ' ಬೆಸ್ಟ್ ಚೇರ್ ಮೆನ್ ನ್ಯಾಷನಲ್ ಎವಾರ್ಡ್ ' , ' ನ್ಯಾಷನಲ್ ಎಕ್ಸ್ ಲೆನ್ಸ್ ಎವಾರ್ಡ್ ' ಇವರ ಕಾರ್ಯದಕ್ಷತೆಗೆ ಲಭಿಸಿದೆ. ಹೀಗೆ ಜನೋಪಯೋಗಿ ಕಾರ್ಯನಿರ್ವಹಣೆಯ ಮೂಲಕ ಎಸ್ ಸಿಡಿಸಿಸಿ ಬ್ಯಾಂಕಿನ ಪ್ರಗತಿಗೆ ಕಾರಣರಾಗಿದ್ದಾರೆ.

ಸುಹಾಸ್ ಹತ್ಯೆ ತನಿಖಾ ದಳಕ್ಕೆ: ಸ್ವಾಗತಾರ್ಹ

ಬೆಳ್ತಂಗಡಿ: ಹಿಂದೂ ಕಾರ್ಯಕರ್ತ ಸುಹಾಸ್ ಶೆಟ್ಟಿ ಅವರ ಭೀಕರ ಹತ್ಯೆಯನ್ನು ಕೇಂದ್ರ ಸರಕಾರ ರಾಷ್ಟ್ರೀಯ ತನಿಖಾ ದಳಕ್ಕೆ ವಹಿಸಿದ್ದು ದಕ್ಷಿಣ ಕನ್ನಡದ ಸಮಸ್ತ ಹಿಂದೂ ಸಮಾಜ ಇದನ್ನು ಮನಪೂರ್ವಕವಾಗಿ ಸ್ವಾಗತಿಸುತ್ತಿದೆ ಎಂದು ಶಾಸಕ ಹರೀಶ್ ಪೂಂಜ ಹೇಳಿದ್ದಾರೆ. ಸುಹಾಸ್ ಶೆಟ್ಟಿ ಅವರ ಹತ್ಯೆಯಲ್ಲಿ ಪಾಲ್ಗೊಂಡಿದ್ದ ಪಿ ಎಫ್ ಐ ಹಾಗೂ ಇನ್ನಿತರ ಜಿಹಾದಿ ಸಂಘಟನೆಗಳ ಬೇರುಗಳನ್ನು ಬುಡ ಸಮೇತ ಕಿತ್ತು ಹಾಕಲು ಮತ್ತು ಈ ಹತ್ಯೆಯ ಹಿಂದಿರುವ ಕಾಣದ ಕೈಗಳನ್ನು ಪತ್ತೆಹಚ್ಚಿ, ಈ ಸಂಚಿಗೆ ಬೇಕಾದ ಹಣಕಾಸಿನ ವ್ಯವಸ್ಥೆಯನ್ನು ಒದಗಿಸಿದ ದೇಶ ಹಾಗೂ ಪರದೇಶಗಳ ಹಣದ ಮೂಲಗಳನ್ನು ಪತ್ತೆಹಚ್ಚಲು ಎನ್‌ಐಎ ಅತ್ಯಂತ ಸಮರ್ಥವಾಗಿ ಕಾರ್ಯನಿರ್ವಹಿಸಲಿದೆ ಎನ್ನುವ ವಿಶ್ವಾಸ ನನಗಿದೆ. ದಕ್ಷಿಣ ಕನ್ನಡ, ಉಡುಪಿ ಹಾಗೂ ಶಿವಮೊಗ್ಗ ಮುಂತಾದ ಕಡೆಗಳಲ್ಲಿ ಬೇರು ಬಿಟ್ಟಿರುವ ಜಿಹಾದಿಗಳನ್ನು ಮೂಲಭೂತ ವಾದಿ ಸಂಘಟನೆಗಳನ್ನು ಮಟ್ಟ ಹಾಕಲು ರಾಷ್ಟ್ರೀಯ ತನಿಖಾ ದಳ ನಡೆಸುವ ತನಿಖೆ ಅತ್ಯಂತ ಸಹಕಾರಿಯಾಗಲಿದೆ ಎನ್ನುವ ವಿಶ್ವಾಸ ನಮಗಿದೆ. ಈ ಸಂದರ್ಭದಲ್ಲಿ ಪ್ರಧಾನಿ ಶ್ರೀ ನರೇಂದ್ರ ಮೋದಿಜಿ ಅವರಿಗೆ, ಕೇಂದ್ರ ಗೃಹ ಸಚಿವರಾದ ಅಮಿತ್ ಶಾ ಜಿಯವರಿಗೆ,ಬಿಜೆಪಿ ರಾಜ್ಯಾಧ್ಯಕ್ಷರಾದ ಬಿ.ವೈ. ವಿಜಯೇಂದ್ರ ಅವರಿಗೆ ಹಾಗೂ ದಕ್ಷಿಣ ಕನ್ನಡದ ಸಮಸ್ತ ಹಿಂದೂ ಸಂಘಟನೆಗಳ ಹಿರಿಯರಿಗೆ ಧನ್ಯವಾದಗಳನ್ನು ಅರ್ಪಿಸುತ್ತಿದ್ದೇನೆ ಎಂದು ಶಾಸಕ ಹರೀಶ್ ಪೂಂಜ ತಿಳಿಸಿದರು.

ಗ್ರಾಮ ಲೆಕ್ಕಾಧಿಕಾರಿ ನಿರ್ಲಕ್ಷ್ಯ: ಕ್ರಮಕ್ಕೆ ಸೂಚನೆ

ಮಂಗಳೂರು: ಕೊಟ್ಟಾರಚೌಕಿ ವಾರ್ಡ್ ನಂ. 25ರಲ್ಲಿ ಮನೆಯೊಳಗೆ ನೀರು ನುಗ್ಗಿದ ಸ್ಥಳಗಳಿಗೆ ಗ್ರಾಮಲಕ್ಕಧಿಕಾರಿಗಳು ತೆರಳದೇ ವಿಳಂಬ ಮಾಡುತ್ತಿರುವುದನ್ನು ಗಮನಿಸಿ ಸ್ಥಳಕ್ಕೆ ಭೇಟಿ ನೀಡಿ ವರದಿಯನ್ನು ಸಲ್ಲಿಸುವಂತೆ ಗ್ರಾಮಲೆಕ್ಕಾಧಿಕಾರಿಗೆ ವಿಧಾನಪರಿಷತ್ ಶಾಸಕ ಐವನ್ ಡಿ'ಸೋಜಾ ಸೂಚನೆ ನೀಡಿದರು.

ಮಂಗಳೂರು ನಗರದ ಜಿಂಜರ್ ಹೊಟೇಲ್‌ನ ಬದಿಯಲ್ಲಿರುವ ತೋಡುಗಳಲ್ಲಿ ನೀರು ಹರಿಯದೇ ತೋಡುಗಳಲ್ಲಿ ಮಣ್ಣು ಮತ್ತು ಕಸ ತುಂಬಿ ನೀರು ತೋಡುಗಳಲ್ಲಿ ಹರಿಯದೇ ಅನೇಕ ಕಡೆಗಳಲ್ಲಿ ನಷ್ಟ ಉಂಟಾಗಿ ಈ ಬಗ್ಗೆ ಗ್ರಾಮ ಲೆಕ್ಕಾಧಿಕಾರಿ ಸ್ಥಳಗಳಿಗೆ ಭೇಟಿ ನೀಡದೇ ತನ್ನ ಕರ್ತವ್ಯವನ್ನು ನಿರ್ಲಕ್ಷಿಸಿರುವುದನ್ನು ಗಮನಿಸಿದ ವಿಧಾನ ಪರಿಷತ್ ಶಾಸಕರಾದ ಶ್ರೀ ಐವನ್ ಡಿ ಸೋಜಾರವರು ಸ್ಥಳಕ್ಕೆ ಭೇಟಿ ನೀಡಿ ವಿಚಾರಿಸಿದಾಗ ಯಾವುದೇ ವರದಿ ನೀಡದೇ ಇರುವುದನ್ನು ಗಮನಿಸಿ ಮಂಗಳೂರು ಮಹಾನಗರ ಪಾಲಿಕೆಯ ಎಂಜಿನೀಯರ್ ಗಳಾದ ಎಇಇ ಶಿವಲಿಂಗಪ್ಪ ಮತ್ತು ಜೆಇ ಪ್ರಿಯಾಂಕ ಹಾಗೂ ಸ್ಥಳೀಯ ನಾಯಕರುಗಳ ಜತೆ ಭೇಟಿ ಮಾಡಿ ಗ್ರಾಮಲೆಕ್ಕಾಧಿಕಾರಿಗೆ ಈ ಬಗ್ಗೆ ಮಾಹಿತಿ ನೀಡಿ ಕೂಡಲೇ ಭೇಟಿ ನೀಡಿ ಈ ಬಗ್ಗೆ ಕೂಡಲೇ ಕ್ರಮ ಕೈಗೊಳ್ಳುವಂತೆ ಸೂಚಿಸಿದರು.

ಇಂತಹ ವಿಚಾರಗಳು ಅನೇಕ ಕಡೆ ನಡೆಯುತ್ತಿದ್ದರೂ, ಗ್ರಾಮಲೆಕ್ಕಾಧಿಕಾರಿಗಳು ಮತ್ತು ನಗರ ಪಾಲಿಕೆ ಎಂಜಿನೀಯರ್‌ಗಳು ನಿರ್ಲಕ್ಷತನ ವಹಿಸುತ್ತಿರುವುದು ಗಮನಕ್ಕೆ ಬಂದಿದ್ದು, ಈ ಬಗ್ಗೆ ಕೂಡಲೇ ಕ್ರಮಕೈಗೊಳ್ಳಬೇಕು ಎಂದು ನಗರ ಪಾಲಿಕೆ ಆಯುಕ್ತರು ಮತ್ತು ಅಧಿಕಾರಿಗಳನ್ನು ಐವನ್ ಡಿ'ಸೋಜಾ ಒತ್ತಾಯಿಸಿದ್ದಾರೆ.

ಈ ಸಂದರ್ಭದಲ್ಲಿ ಚೇತನ್ ಕುಮಾರ್, ರೂಪಾ ಚೇತನ್, ವೆಲ್ವಿನ್ ಕ್ಯಾಸ್ತಲಿನೋ ಹಾಗೂ ಸ್ಥಳೀಯರು ಜತೆಗಿದ್ದರು.

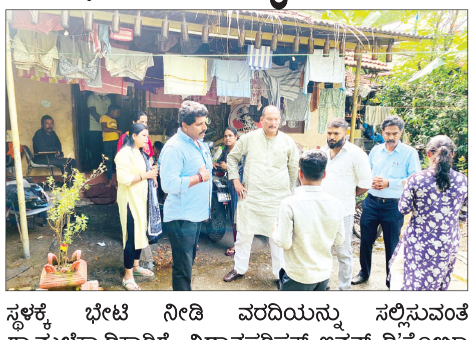

ಸ್ಥಳಕ್ಕೆ ಭೇಟಿ ನೀಡಿ ವರದಿಯನ್ನು ಸಲ್ಲಿಸುವಂತೆ ಗ್ರಾಮಲೆಕ್ಕಾಧಿಕಾರಿಗೆ ವಿಧಾನಪರಿಷತ್ ಐವನ್ ಡಿ'ಸೋಜಾ ಸೂಚನೆ ನೀಡಿದರು.

ಧೋರಣೆಯು ಮುಂದುವರಿದರೆ ಮುಂಜಾಗ್ರತಾ ಕ್ರಮವನ್ನು ಕೈಗೊಳ್ಳದೇ ಇದ್ದರೇ ಜಿಲ್ಲಾಧಿಕಾರಿಗಳ ಜತೆ ಸಮಾಲೋಚನಾ ಸಭೆ ನಡೆಸಿ, ಇಂತಹವರ ಪಟ್ಟಿಯನ್ನು ತಯಾರಿಸಿ ಮುಂದಿನ ಕ್ರಮ ತೆಗೆದುಕೊಳೂವುದರ ಬಗ್ಗೆ ಶಿಫಾರಸ್ಸು ಮಾಡಲಾಗುವುದು.

–ಐವನ್ ಡಿ'ಸೋಜಾ, ಶಾಸಕ

3 ಪ್ರಕರಣ ಎನ್‌ಐಎಗೆ ವಹಿಸಿ: ಮಂಜುನಾಥ್

ಮಂಗಳೂರು: ದ.ಕ. ಜಿಲ್ಲೆಯಲ್ಲಿ ಒಂದೂವರೆ ತಿಂಗಳಿನಿಂದೀಚೆಗೆ ಮೂರು ಕೊಲೆ ಪ್ರಕರಣಗಳು ನಡೆದಿದ್ದು, ಇಡೀ ಕರಾವಳಿಯಲ್ಲಿ ಆತಂಕ ಮೂಡಿಸಿತು. ಈ ಕೊಲೆಗಳು ಒಂದಕ್ಕೊಂದು ಪ್ರತೀಕಾರದ ಕೊಲೆಯಾಗಿರುವ ಸಾಧ್ಯತೆಯಿದ್ದು, ಈ ಮೂರು ಪ್ರಕರಣಗಳನ್ನು ಎನ್‌ಐಎ ತನಿಖೆಗೆ ವಹಿಸಿದರೆ ದುಷ್ಕೃತ್ಯದ ಹಿಂದಿನ ಸತ್ಯ ಬಯಲಿಗೆ ಬರಲಿದೆ ಎಂದು ಕೆಪಿಸಿಸಿ ಕಾರ್ಯಾಧ್ಯಕ್ಷರಾದ ಮಂಜುನಾಥ್ ಭಂಡಾರಿ ತಿಳಿಸಿದ್ದಾರೆ. ಕೇಂದ್ರ ಗೃಹ ಇಲಾಖೆಯು ಬಜಪೆ ಕಿನ್ನಿಪದವಿನಲ್ಲಿ ನಡೆದ ಸುಹಾಸ್ ಕೊಲೆ ಪ್ರಕರಣವನ್ನು ಎನ್‌ಐಎಗೆ ವಹಿಸಿದೆ. ಇದೇ ಮಾದರಿಯಲ್ಲಿ ಕುಡುಪುವಿನಲ್ಲಿ ಎ.27ರಂದು ಅಶ್ರಫ್ ಎಂಬಾತನನ್ನು ಗುಂಪು ಹತ್ಯೆ ಮಾಡಲಾಗಿದೆ. ಇದಾದ ಬಳಿಕ ಬಜಪೆ ಕಿನ್ನಿಪದವಿನಲ್ಲಿ ಮೇ 1ರಂದು ಸುಹಾಸ್ ಶೆಟ್ಟಿ ಕೊಲೆ ನಡೆದರೆ, ಈ ಘಟನೆ ನಡೆದ ಕೆಲವೇ ದಿನದ ಬಳಿಕ ಮೇ 27ರಂದು ಕುರಿಯಾಳ ಕಾಂಬೋಡಿ ಬಳಿ ಅಬ್ದುಲ್ ರಹ್ಮಾನ್ ಕೊಲೆಯಾಗಿದೆ ಎಂದು ತಿಳಿಸಿದರು. ತನಿಖೆಯಲ್ಲಿ ತಾರತಮ್ಯ ಬೇಡ ಈ ಮೂರು ಪ್ರಕರಣಗಳು ಒಂದಕ್ಕೊಂದು ಪ್ರತೀಕಾರದ ಕೊಲೆಯಾಗಿ ರುವ ಸಾಧ್ಯತೆಯಿದ್ದು, ಈ ಹಿನ್ನಲೆಯಲ್ಲಿ ಕೇಂದ್ರ ಸರಕಾರ ಒಂದು ಕಣ್ಣಿಗೆ ಬೆಣ್ಣೆ, ಒಂದು ಕಣ್ಣಿಗೆ ಸುಣ್ಣ ಬಳಿಯುವ ಬದಲು ಮೂರು ಪ್ರಕರಣ ಗಳು ಎನ್‌ಐಎ ವಹಿಸಲಿ. ಕೇಂದ್ರ ಸರಕಾರ ಮೂರು ಪ್ರಕರಣವನ್ನು ಎನ್‌ಐಎಗೆ ವಹಿಸಲಿ ಎಂದು ಮಂಜುನಾಥ್ ಭಂಡಾರಿ ತಿಳಿಸಿದ್ದಾರೆ.

ಜಿ-7 ಶೃಂಗಸಭೆ

ಭಾರತ-ಕೆನಡಾ ಸಂಬಂಧ ಸುಧಾರಣೆಗೊಂದು ವೇದಿಕೆ

ಜಸ್ಟಿನ್ ಟ್ರುಡೋ ಅವಧಿಯಲ್ಲಿ ಹದಗೆಟ್ಟಿದ್ದ ಭಾರತ-ಕೆನಡಾ ದ್ವಿಪಕ್ಷೀಯ ಸಂಬಂಧವನ್ನು ಮರುಸ್ಥಾಪಿಸುವುದು ತಮ್ಮ ಆದ್ಯತೆ ಎಂದು ಕೆನಡಾ ಪ್ರಧಾನಿ ಮಾರ್ಕ್ ಕಾರ್ನಿ ಕಳೆದ ಮಾರ್ಚ್‌ನಲ್ಲಿ ಅಧಿಕಾರ ವಹಿಸಿಕೊಂಡಾಗ ಹೇಳಿದ್ದರು. ಆ ಕಾರಣಕ್ಕಾಗಿಯೇ ಜಿ-7 ಶೃಂಗಸಭೆಯಲ್ಲಿ ಭಾರತ ಭಾಗವಹಿಸಬೇಕೆಂದು ಕೆನಡಾ ಕೋರಿಕೊಂಡಿದೆ. ಈ ಒಕ್ಕೂಟದಲ್ಲಿ ವಿಶ್ವದ ಬಲಾಢ್ಯ ಸದಸ್ಯ ರಾಷ್ಟ್ರಗಳು ಇರುವುದರಿಂದ ವಿಶೇಷ ಆಹ್ವಾನಿತರಾಗಿ ಪ್ರಧಾನಿ ಮೋದಿ ಕೂಡಾ ಭಾಗವಹಿಸುತ್ತಿರುವುದು ಖಚಿತವಾಗಿದ್ದು, ಶೃಂಗಸಭೆಯು ಭಾರತ-ಕೆನಡಾ ಬಾಂಧವ್ಯ ವೃದ್ಧಿಗೊಂದು ಪ್ರಮುಖ ವೇದಿಕೆಯಾಗುವುದಂತೂ ನಿಶ್ಚಿತ.

ನರೇಂದ್ರ ಪಾರೆಕಟ್

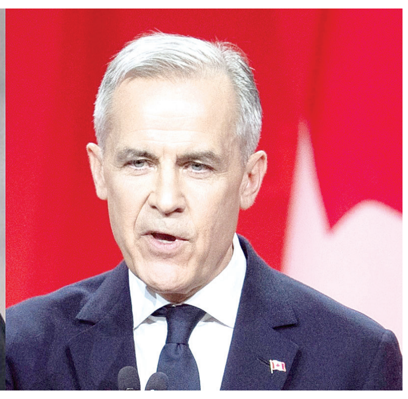

ಮುಂದಿನ ವಾರ, ಅಂದರೆ ಜೂನ್-15ರಿಂದ 17ರ ತನಕ ಕೆನಡಾದ ಆಲ್ಬರ್ಟಾದಲ್ಲಿ ನಡೆಯಲಿರುವ ಮಹತ್ವದ ಜಿ-7 ಶೃಂಗಸಭೆಗೆ ಇದೀಗ ವೇದಿಕೆ ಸಜ್ಜುಗೊಂಡಿದೆ. ಕೆನಡಾ ಪ್ರಧಾನಿಯೇ ಖುದ್ದಾಗಿ ಆಹ್ವಾನ ನೀಡಿರುವ ಕಾರಣ ತಾನೂ ಶೃಂಗಸಭೆಯಲ್ಲಿ ಭಾಗವಹಿಸುತ್ತಿರುವುದಾಗಿ ಪ್ರಧಾನಿ ಮೋದಿ ಹೇಳಿದ್ದಾರೆ. ಹಾಗಾಗಿ ಜಸ್ಟಿನ್ ಟ್ರುಡೋ ಅವಧಿಯಲ್ಲಿ ಹದಗೆಟ್ಟಿದ್ದ ಭಾರತ-ಕೆನಡಾ ಸಂಬಂಧ ಸಧಾರಣೆಗೆ ಅದೊಂದು ಪ್ರಮುಖ ವೇದಿಕೆ ಎನಿಸಲಿದೆ. ಆ ಕಾರಣಕ್ಕಾಗಿಯೇ ಈ ಸಲದ ಶೃಂಗ ಸಭೆ ಭಾರತ-ಕೆನಡಾ ಪಾಲಿಗೆ ನಿಜಕ್ಕೂ ಮಹತ್ವದ ಅವಕಾಶ. ಭಾರತದೊಂದಿಗೆ ಅಸ್ತಿತ್ವದಲ್ಲಿರುವ ಭಿನ್ನಾಭಿಪ್ರಾಯವನ್ನು ದ್ವಿಪಕ್ಷೀಯ ಮಾತುಕತೆ ಮೂಲಕ ಬಗೆಹರಿಸಿಕೊಳ್ಳುವ ನಿರೀಕ್ಷೆ ಕೆನಡಾ ಪ್ರಧಾನಿ ಮಾರ್ಕ್ ಕಾರ್ನಿರವರ ಯೋಚನೆಯಾಗಿದೆ.

ಜಸ್ಟಿನ್ ಟ್ರುಡೋ ಅವರು ಕೆನಡಾದಲ್ಲಿ ಖಲಿಸ್ತಾನಿ ಚಳುವಳಿಗೆ ಬೆಂಬಲ ನೀಡುತ್ತಿದ್ದುದು ಮತ್ತು ಕೆನಡಾದಲ್ಲಿ ಹತನಾದ ಖಲಿಸ್ತಾನಿ ಉಗ್ರ ಹರ್ದೀಪ್ ಸಿಂಗ್ ನಿಜ್ಜರ್ ಹತ್ಯೆಯಲ್ಲಿ ಭಾರತದ ಗುಪ್ತಚರ ಸಂಸ್ಥೆಗಳ ಕೈವಾಡ ಇದೆ ಎಂದು ಆರೋಪಿಸಿದ್ದು, ಭಾರತ-ಕೆನಡಾ ನಡುವಿನ ರಾಜತಾಂತ್ರಿಕ ಸಂಬಂಧಕ್ಕೆ ಭಾರೀ ಪೆಟ್ಟು ನೀಡಿತ್ತು.

'ಭಾರತದೊಂದಿಗಿನ ವ್ಯಾಪಾರ ಸಂಬಂಧಗಳನ್ನು ವೈವಿಧ್ಯಗೊಳಿಸುವದು ನನ್ನ ಪ್ರಮುಖ ಆದ್ಯತೆಗಳಲ್ಲೊಂದು. ಅಲ್ಲದೇ, ಉಭಯ ದೇಶಗಳ ನಡುವೆ ಅಸ್ತಿತ್ವದಲ್ಲಿರುವ ಎಲ್ಲಾ ಭಿನ್ನಾಭಿಪ್ರಾಯಗಳನ್ನು ರಾಜತಾಂತ್ರಿಕ ಮಾತುಕತೆಯ ಮೂಲಕ ಬಗೆಹರಿಸಲು ಪ್ರಾಮಾಣಿಕ ಪ್ರಯತ್ನ ಮಾಡುತ್ತೇನೆ. ಭಾರತ-ಕೆನಡಾದ ರಚನಾತ್ಮಕ ರಾಜತಾಂತ್ರಿಕ ಸಂಬಂಧವು ಜಾಗತಿಕ ಪರಿಣಾಮಗಳನ್ನೂ ಬೀರುತ್ತದೆ. ಹಾಗಾಗಿಯೇ ಈ ಬಗ್ಗೆ ನಾನು ಖಂಡಿತವಾಗಿಯೂ ಹೆಚ್ಚು ಗಮನಹರಿಸುತ್ತೇನೆ' ಎಂದು ಮಾರ್ಕ್ ಕಾರ್ನಿ ಅಧಿಕಾರ ವಹಿಸಿಕೊಂಡಾಕ್ಷಣವೇ ಹೇಳಿದ್ದರು.

ಪ್ರತಿ ವರ್ಷ ಏಳು ಅತ್ಯಂತ ಶಕ್ತಿಶಾಲಿ ಆರ್ಥಿಕ ಶಕ್ತಿಯನ್ನೊಂದಿದ ದೇಶದ ನಾಯಕರು ಒಂದೆಡೆ ಸೇರಿ ಪ್ರಚಲಿತ ವಿಷಯಗಳ ಮಾತುಕತೆ, ನಿರ್ಧಾರ ಮತ್ತು ಘೋಷಣೆಗಳಿಗಾಗಿ ಒಟ್ಟುಗೂಡುವ ಉದ್ದೇಶವಾಗಿರುವ ಜಿ-7 ಶೃಂಗಸಭೆಯ ವೇಳೆಯೇ ಭಾರತದ ಬೆಂಬಲ ಮತ್ತೆ ತನಗೆ ದೊರಕಲಿ ಎಂಬ ಉದ್ದೇಶ ಮಾರ್ಕ್ ಕಾನಿ ಅವರದ್ದಾಗಿದೆ.

ವಿಶ್ವದ ಒಟ್ಟು ಜನಸಂಖ್ಯೆಯ ಶೇ.10ರಷ್ಟನ್ನು ಈ ಶೃಂಗಸಭೆಯಲ್ಲಿ ಪಾಲ್ಗೊಳ್ಳುವ ದೇಶಗಳು ಪ್ರತಿನಿಧಿಸುತ್ತದೆ. ನ್ಯಾಟೋ ಗುಂಪಿನಂತೆ ಜಿ-7ಗೆ ಯಾವುದೇ ಕಾನೂನು ಅಸ್ತಿತ್ವ, ಶಾಶ್ವತ ಸಚಿವಾಲಯ ಇಲ್ಲ. ಆದರೂ ಜಿ-7 ಸಭೆಯಲ್ಲಿ ತೆಗೆದುಕೊಳ್ಳಲಾಗುವ ನಿರ್ಧಾರಗಳು, ಮಾಡಿಕೊಳ್ಳಲಾದ ಒಪ್ಪಂದಗಳನ್ನು ಆಯಾ ದೇಶಗಳ ಆಡಳಿತವು ಅನುಮೋದಿಸಬೇಕಾಗುತ್ತದೆ. ನಮ್ಮ ದೇಶವು ಜಿ-7ನ ಸದಸ್ಯದೇಶ ಅಲ್ಲದಿದ್ದರೂ, 2019ರಿಂದ ಶೃಂಗಸಭೆಯಲ್ಲಿ ಭಾಗವಹಿಸುತ್ತಿದೆ.

ಜಿ-7 ಒಕ್ಕೂಟದ ವಿಸ್ತೃತ ರೂಪ ಮತ್ತು ಸಮೂಹ ದೇಶಗಳು

ಸಂಕ್ಷಿಪ್ತವಾಗಿ ಹೇಳುವುದಾದರೆ, ಜಿ-7 ಎಂದರೆ ಗ್ರೂಪ್ ಆಫ್ ಸೆವೆನ್ (ದೇಶಗಳು) ಎಂಬುದರ ಸಂಕ್ಷಿಪ್ತ ರೂಪವಾಗಿದೆ. ಜಿ-7 ಸಮೂಹಕ್ಕೆ ಒಳಪಡುವ ದೇಶಗಳು ಯಾವುವೆಂದರೆ ಅಮೆರಿಕ, ಬ್ರಿಟನ್, ಫ್ರಾನ್ಸ್, ಜರ್ಮನಿ, ಇಟಲಿ, ಜಪಾನ್ ಮತ್ತು ಕೆನಡಾ.

ಜಿ-7 ಒಕ್ಕೂಟ ಪ್ರಾರಂಭವಾಗಿದ್ದು ಹೇಗೆ?

1973ರಲ್ಲಿ ಅಮೆರಿಕವು ಬ್ರಿಟನ್, ಆಗಿನ ಪಶ್ಚಿಮ ಜರ್ಮನಿ ಮತ್ತು ಫ್ರಾನ್ಸ್‌ನ ಹಣಕಾಸು ಮಂತ್ರಿಗಳ ಅನೌಪಚಾರಿಕ ಸಭೆಯೊಂದನ್ನು ಕರೆದಿತ್ತು. ಶ್ವೇತಭವನದ ಗ್ರಂಥಾಲಯ ಕೋಣೆಯಲ್ಲಿ ನಡೆದ ಆ ಸಭೆಯನ್ನು 'ಗ್ರಂಥಾಲಯ ಗುಂಪು' ಎಂದೇ ವಿಶ್ಲೇಷಿಸಲಾಗಿತ್ತು. 1973ರಲ್ಲಿ ತಲೆದೋರಿದ ತೈಲ ಬಿಕ್ಕಟ್ಟು, ಆರ್ಥಿಕ ಅಸ್ಥಿರತೆಯ ಬಳಿಕ 1975, ನವೆಂಬರ್‌ನಲ್ಲಿ ಫ್ರಾನ್ಸ್ ನಲ್ಲಿ ಮೊದಲ ಶೃಂಗಸಭೆ ಆಯೋಜಿಸಲಾಗಿತ್ತು. ಐದು ದೇಶಗಳ ಒಂದು ಗುಂಪು ಮತ್ತು ಇಟಲಿ ದೇಶವೂ ಸೇರಿದಂತೆ ಆಗ ಜಿ-6 ರಚಿಸಿಕೊಂಡವು. ಒಂದು ವರ್ಷದ ನಂತರ ಕೆನಡಾ ದೇಶವನ್ನೂ ಸಹ ಆ ಗುಂಪಿಗೆ ಸೇರ್ಪಡೆ ಮಾಡಲಾಯಿತು.1976ರಲ್ಲಿ ಮೊದಲ ಜಿ-7 ಶೃಂಗಸಭೆ ನಡೆಯಿತು. ಸ್ಥೂಲ ಆರ್ಥಿಕ ನೀತಿಗಳನ್ನು ಸಂಘಟಿಸಲು ಸಮಾನ ಮನಸ್ಕ ಬಂಡವಾಳಶಾಹಿ ಪ್ರಜಾಪ್ರಭುತ್ವ ದೇಶಗಳಿಗೆ ಅದು ಒಂದು ಉತ್ತಮ ಸಂವಹನ ವೇದಿಕೆಯಾಗಿ ಮಾರ್ಪಟ್ಟಿತು. 1991ರಲ್ಲಿ ಸೋವಿಯತ್ ಒಕ್ಕೂಟದ ಪತನ ಹಾಗೂ 1997 ಜಿ-7 ಶೃಂಗಸಭೆಯ ನಂತರ ರಷ್ಯಾವನ್ನು ಜಿ-7ನ ಭಾಗವಾಗಲು ಔಪಚಾರಿಕವಾಗಿ ಆಹ್ವಾನ ನೀಡಲಾಗಿತ್ತು. ಹಾಗಾಗಿ 1998ರಲ್ಲಿ ರಷ್ಯಾ ಆ ಬಳಗಕ್ಕೆ ಸೇರ್ಪಡೆ ಆಯಿತು. ಆಗ ಅದು ಜಿ-8 ಎಂದು ಕರೆಯಲ್ಪಟ್ಟಿತು. ಆದರೆ ಉಕ್ರೇನ್‌ನಿಂದ ಕ್ರಿಮಿಯಾವನ್ನು ರಷ್ಯಾ ಸ್ವಾಧೀನಪಡಿಸಿಕೊಂಡ ಬಳಿಕ, ಅಂದರೆ 2014ರಲ್ಲಿ ರಷ್ಯಾದ ಸದಸ್ಯತ್ವವನ್ನು ಅಮಾನತುಗೊಳಿಸಲಾಯಿತು.

ದ್ವಿಪಕ್ಷೀಯ ಸಂಬಂಧ ಸುಧಾರಣೆಗೆ ಯತ್ನ

1982ರಲ್ಲಿಇಂದಿರಾಗಾಂಧಿಯವರು ಖಲಿಸ್ತಾನಿ ಆತಂಕಿ ತಲ್ವಿಂದರ್ ಪಾರ್ಮರ್‌ನನ್ನು ಭಾರತಕ್ಕೆ ಹಸ್ತಾಂತರಿಸಲು ಕೋರಿದ್ದಾಗ ಜಸ್ಟಿನ್ ಟ್ರುಡೊ ತಂದೆ ಪಿಯರ್ ಎಲಿಯಟ್ ಟ್ರುಡೊ ಅಂದು ಪ್ರಧಾನಿಯಾಗಿದ್ದರು. ಪಾರ್ಮರ್‌ನನ್ನು ಕೆನಡಾದಲ್ಲೆ ಇಟ್ಟುಕೊಂಡ ಪರಿಣಾಮ ಆತ ನಡೆಸಿದ ವಿಮಾನ ಬಾಂಬ್ ಸ್ಫೋಟದಿಂದಾಗಿ 329 ಜನರು ಅಸುನೀಗಿದ್ದರು. ಕೆನಡಾವು ಭಾರತದಿಂದ ಔಷಧ, ಕಬ್ಬಿಣ, ಪರಮಾಣು ಒಲೆ ಆಮದು ಮಾಡಿಕೊಳ್ಳುತ್ತದೆ. ಇಲ್ಲಿನ ಶೇ.47 ವಿದೇಶಿ ವಿದ್ಯಾರ್ಥಿಗಳು ಭಾರತೀಯರಾಗಿದ್ದಾರೆ. ಹಾಗಾಗಿ ಭಾರತದ ಜತೆ ಸಂಬಂಧ ಮತ್ತಷ್ಟು ಹದಗೆಟ್ಟರೆ ಕೆನಡಕ್ಕೆ ಭಾರೀ ನಷ್ಟ ಎಂಬುದು ಕೆನಡಾ ಪ್ರಧಾನಿ ಮಾರ್ಕ್ ಕಾರ್ನಿ ಅವರ ಈ ಬದಲಾದ ನಿಲುವಿಗೆ ಮುಖ್ಯ ಕಾರಣ.

ಶೃಂಗಸಭೆ ಗಮನಹರಿಸುವ ವಿಷಯಗಳು

ಹವಾಮಾನ ಬದಲಾವಣೆ ಮತ್ತು ಇಂಧನ ಭದ್ರತೆ, ಕೃತಕ ಬುದ್ಧಿಮತ್ತೆ, ಡಿಜಿಟಲ್ ಆಡಳಿತ, ಜಾಗತಿಕ ಆರೋಗ್ಯ-ಸಾಂಕ್ರಾಮಿಕ ಸಿದ್ಧತೆ, ಆಹಾರ ಭದ್ರತೆ, ಅಭಿವೃದ್ಧಿ ನೆರವು, ಭೌಗೋಳಿಕ-ರಾಜಕೀಯ ಬಿಕ್ಕಟ್ಟುಗಳು, ಉಕ್ರೇನ್, ಗಾಜಾ, ಇಂಡೋ-ಪೆಸಿಫಿಕ್ ಉದ್ವಿಗ್ನತೆಗಳು, ಆರ್ಥಿಕ ಸ್ಥಿತಿಸ್ಥಾಪಕತ್ವ ಮತ್ತು ಪೂರೈಕೆ ಸರಪಳಿ ಭದ್ರತೆ ಹೀಗೆ ಹಲವು ವಿಷಯಗಳ ಮೇಲೆ ಜಿ-7 ರಾಷ್ಟ್ರಗಳು ತೀವ್ರ ಗಮನ ಕೊಡುತ್ತಿವೆ. ಮೂಲಭೂತವಾಗಿ ಬೃಹತ್ ರಾಜಕೀಯ ಮತ್ತು ಆರ್ಥಿಕ ಶಕ್ತಿಯನ್ನು ಹೊಂದಿರುವ ಜಾಗತಿಕ ಚಿಂತಕರ ಚಾವಡಿ ಕೂಡಾ ಇದಾಗಿದೆ ಎಂದರೂ ತಪ್ಪಾಗಲಾರದು.

ಬಲಿಷ್ಠ ದೇಶಗಳ ಸಹಯೋಗದ ವೇದಿಕೆ ಇದಾಗಿದ್ದರೂ ಜಿ-7 ಸಾಕಷ್ಟು ಟೀಕೆಗಳನ್ನು ಎದುರಿಸುತ್ತಿದೆ. ಜಾಗತಿಕವಾಗಿ ಶ್ರೀಮಂತ ರಾಷ್ಟ್ರಗಳ ಹಿತಾಸಕ್ತಿಗಳಿಗೆ ಆದ್ಯತೆ ನೀಡುವ ಕಾರ್ಯಸೂಚಿಯನ್ನು ಜಾರಿಗೆ ತರುವ ವೇದಿಕೆ ಅದಾಗಿದೆ ಎಂಬ ಮಾತೂ ಆಗಾಗ ಕೇಳಿಬರುತ್ತಿದೆ. ಹವಾಮಾನ ಬದಲಾವಣೆ ಮತ್ತು ಜಾಗತಿಕ ಆರ್ಥಿಕ ಅಸಮಾನತೆಗಳಂತಹ ಸಮಸ್ಯೆಗಳನ್ನು ನಿಭಾಯಿಸುವಲ್ಲಿ ಆದಷ್ಟು ಬೇಗ ಜಿ-7 ಸಫಲತೆಯನ್ನು ಕಾಣಬೇಕೆಂಬ ನಿರೀಕ್ಷೆ ಸದಸ್ಯ ರಾಷ್ಟ್ರಗಳದ್ದಾಗಿದೆ.

ಜಿ-7: ಭಾರತದ ಪಾತ್ರವೂ ಪ್ರಮುಖ

ಸಮೂಹದ ಸದಸ್ಯದೇಶ ಅಲ್ಲದಿದ್ದರೂ ವಿಶ್ವದ ಅತಿದೊಡ್ಡ ಪ್ರಜಾಪ್ರಭುತ್ವ ರಾಷ್ಟ್ರ ಎಂಬ ವಿಶಿಷ್ಟತೆಯು ಭಾರತವನ್ನು ಜಿ-7 ಶೃಂಗಸಭೆಗಳಲ್ಲಿ ಗೌರವಾನ್ವಿತ ಅತಿಥಿಯನ್ನಾಗಿ ಮಾಡಿದೆ. ಭಾರತ ಇದುವರೆಗೆ ಹನ್ನೊಂದು ಬಾರಿ ಜಿ-7 ಶೃಂಗಸಭೆಗಳಲ್ಲಿ ಭಾಗವಹಿಸಿದೆ. 2003ರಲ್ಲಿ ಮೊದಲ ಬಾರಿಗೆ ಶೃಂಗಸಭೆಯಲ್ಲಿ ಭಾಗವಹಿಸಿದ ನಂತರ ಭಾರತವು ನಿಯಮಿತವಾಗಿ ಹಲವಾರು ಜಿ-7 ಶೃಂಗಸಭೆಯಗಳಲ್ಲಿ ಭಾಗವಹಿಸಿದೆ. ಭಾರತವು ನಾಲ್ಕನೇ ಅತಿದೊಡ್ಡ ಆರ್ಥಿಕತೆ ಹೊಂದಿರುವ ರಾಷ್ಟ್ರವಾಗಿದ್ದು ತಂತ್ರಜ್ಞಾನ, ವ್ಯಾಪಾರ, ಹವಾಮಾನ ಮತ್ತು ಭದ್ರತೆಯಲ್ಲಿ ಬಲವಾದ ಪಾಲನ್ನು ಭಾರತ ಹೊಂದಿದೆ.

ತೊಗರಿ ನಾಡಿನ ರಾಜಕೀಯ ನಾಯಕರ ಪ್ರತಿಷ್ಠೆ | ಕಲಬುರಗಿಗೆ ಬೇಕು ರೈಲ್ವೆ ವಿಭಾಗೀಯ ಕೇಂದ್ರ ಈಡೇರುತ್ತಿಲ್ಲ ಈ ಭಾಗದ ಜನರ ದಶಕಗಳ ಬೇಡಿಕೆ | ಕೇಂದ್ರ ಬಿಜೆಪಿ ಸರಕಾರದ ಅಲಕ್ಷ್ಯಕ್ಕೆ ಜನಾಕ್ರೋಶ

ರೈಲ್ವೆ ಡಿವಿಜನ್‌ಗಾಗಿ ಫೈಟ್ ಕ್ರೆಡಿಟ್ ಪಾಲಿಟಿಕ್ಸ್ ವಾರ್

ಜಿಲ್ಲಾ ನೋಟ

ದೇವೇಂದ್ರ ಜಾಡಿ ಕಲಬುರಗಿ

ಕಲ್ಯಾಣ ಕರ್ನಾಟಕ ಭಾಗದ ಕೇಂದ್ರ ಸ್ಥಾನವೆಂದರೆ ಕಲಬುರಗಿ. ಇಲ್ಲೊಂದು ರೈಲ್ವೆ ಡಿವಿಜನ್ ಆಗಬೇಕು ಎನ್ನುವುದು ದಶಕಗಳ ಬೇಡಿಕೆ. ಆದರೆ ಇಲ್ಲಿ ವಿಭಾಗೀಯ ರೈಲ್ವೆ ಕೇಂದ್ರ ಕಚೇರಿ ಸ್ಥಾಪನೆ ಮಾಡುವ ವಿಚಾರ ರಾಜಕೀಯ ನಾಯಕರ ಕ್ರೆಡಿಟ್ ಪೊಲಿಟಿಕ್ಸ್ ನಿಂದಾಗಿ ಈ ಭಾಗದ ಜನರ ಬಹುದಿನದ ಬೇಡಿಕೆ ನೆನೆಗುದಿಗೆ ಬಿದ್ದಿದೆ. 1984ರಲ್ಲಿ ನ್ಯಾ.ಸರಿನ್ ಸಮಿತಿ ಕೇಂದ್ರಕ್ಕೆ ಶಿಫಾರಸು ಮಾಡಿದಾಗಿನಿಂದ ಈ ಬೇಡಿಕೆಯಿದ್ದರೂ ಸರಕಾರಕ್ಕೆ ರಾಜಕೀಯ ಇಚ್ಛಾಶಕ್ತಿ ಕೊರತೆ ಎದ್ದುಕಾಣುತ್ತಿದೆ. ಅಂದಿನ ಯುಪಿಎ-2 ಸರಕಾರದಲ್ಲಿ ರೈಲ್ವೆ ಸಚಿವರಾಗಿದ್ದ ಡಾ. ಮಲ್ಲಿಕಾರ್ಜುನ ಖರ್ಗೆ ಅವರು 2013ರಲ್ಲಿ ಕಲಬುರಗಿ ರೈಲ್ವೆ ವಿಭಾಗೀಯ ಕೇಂದ್ರಕ್ಕೆ ಮಂಜೂರು, ಮಾಡಿ, 2014ರಲ್ಲಿ ಶಂಕು ಸ್ಥಾಪನೆ ಸಹ ನೆರವೇರಿಸಿದರು. ಬಳಿಕ ಬಂದ ಎನ್.ಡಿ.ಎ ಸರಕಾರ ಕಲಬುರಗಿ ರೈಲ್ವೆ ವಿಭಾಗೀಯ ಕಚೇರಿ ಸ್ಥಾಪನೆಗೆ ಮಾತ್ರ ಮನಸ್ಸು ಮಾಡುತ್ತಿಲ್ಲ.

ಅನುಮತಿಗೆ ದಶಕ:

ಅನುಮತಿ ದೊರೆತು ದಶಕವೇ ಗತಿಸಿದೆ. ಆದರೆ ಈ ಕೆಲಸಕ್ಕೆ ಕೇಂದ್ರ ಸರಕಾರ ಕೈಹಾಕದೆ ಇರುವುದು ನೋಡಿದರೆ, ಈ ಭಾಗದ ಬಹುದೊಡ್ಡ ಕೆಲಸವೊಂದನ್ನು ಮಕಾಡೇ ಮಲಗಿಸುವ ಎಲ್ಲಾ ಪ್ರಯತ್ನಗಳು ನಡೆಯುತ್ತಿವೆ ಎಂದು ಮೇಲ್ನೋಟಕ್ಕೆ ಕಂಡು ಬರುತ್ತಿದೆ. ಕಲಬುರಗಿಯಲ್ಲಿ ರೈಲ್ವೆ ಡಿವಿಷನ್ ಆಗಬೇಕು ಎಂಬುದು 40 ವರ್ಷಗಳಿಂದ ಬೇಡಿಕೆಯಾಗಿದೆ. 1984ರಲ್ಲಿ ನ್ಯಾ. ಸರಿನ್ ಸಮಿತಿ ಕೇಂದ್ರಕ್ಕೆ ಶಿಫಾರಸು ಮಾಡಿದಾಗಿನಿಂದ ಈ ಬೇಡಿಕೆಯಿದ್ದು, ನಂತರ 2014ರಲ್ಲಿ ಕೇಂದ್ರ ರೈಲ್ವೆ ಸಚಿವರಾಗಿದ್ದ ಮಲ್ಲಿಕಾರ್ಜುನ ಖರ್ಗೆ ಮಂಜೂರು ಮಾಡಿದ್ದರು. 2017ರಲ್ಲಿ ಕೇಂದ್ರ ಸರಕಾರ ಕರ್ನಾಟಕದ ಕಲಬುರಗಿ, ಜಮ್ಮು ಕಾಶ್ಮೀರ ಹಾಗೂ ಅಸ್ಸಾಂನ ಸಿಲ್ಚರ್ ರೈಲ್ವೆ ವಿಭಾಗೀಯ ಕೇಂದ್ರಗಳ ಆರಂಭಕ್ಕೆ ಆಡಳಿತಾತ್ಮಕ ಒಪ್ಪಿಗೆ ಪಡೆಯಲಾಗಿತ್ತು. ಆದರೆ, ನಂತರ ಎಜಿ ಕಮಿಟಿ ಸಿಲ್ಚರ್ ಬೇಡಿಕೆ ಕೈಬಿಟ್ಟಿದ್ದು ಬಿಟ್ಟರೆ ಜಮ್ಮು, ಕಲಬುರಗಿ ಡಿವಿಷನ್ ಮುಂದುವರಿಸಿದ್ದವು.

ರೈಲ್ವೆ ಡಿವಿಷನ್ ಕತೆ ಸಾಗಿ ಬಂದ ದಾರಿ..

- ನ್ಯಾ.ಎಚ್.ಸಿ ಸರೀನ್ ಸಮಿತಿ ಶಿಫಾರಸು: 1984
- ಬಜೆಟ್‌ನಲ್ಲಿ ಘೋಷಣೆ: ಡಿಸೆಂಬರ್ 2013
- ಕಟ್ಟಡಕ್ಕಾಗಿ ಕರೆದ ಟೆಂಡರ್ ಮೊತ್ತ : 3.5ಕೋಟಿ
- ರೈಲ್ವೆ ಡಿವಿಷನ್ ಗೆ ಶಂಕುಸ್ಥಾಪನೆ: ಫೆ. 28, 2014
- ಯೋಜನೆಗಾಗಿ ನೀಡಿದ ಒಟ್ಟು ಜಾಗ: 42 ಎಕರೆ
- ನಿಯೋಜಿತ ವಿಶೇಷ ಅಧಿಕಾರಿ: ಎಂ ಆರ್ ಎನ್ ರೆಡ್ಡಿ
- ಟೆಂಡರ್ ರದ್ದುಪಡಿಸಿದ ದಿನ: 2014 (ಮಾ. 13)
- ಡಿಪಿಆರ್‌ಗಾಗಿ ತೆಗೆದಿಟ್ಟ ಹಣಕಾಸು : 76 ಕೋಟಿ

ರಾಜಕೀಯ ಕ್ರೆಡಿಟ್ ವಾರ್ :

ಆದರೆ, ಕೇಂದ್ರ ಸರಕಾರ ಪ್ರತಿ ವರ್ಷ ಹಣ ಮೀಸಲಿಟ್ಟು ನಿರ್ಲಕ್ಷ್ಯ ಧೋರಣೆ ಮುಂದುವರಿಸುತ್ತಿದೆ. ಜಮ್ಮು ಕಾಶ್ಮೀರ ಕಾರ್ಯ ಪೂರ್ಣಗೊಳಿಸಿ, ಕಲಬುರಗಿ ರೈಲ್ವೆ ಡಿವಿಷನ್‌ಗೆ ಮಾತ್ರ ನಿರ್ಲಕ್ಷ್ಯ ಏಕೆ? ಇದನ್ನು ಗಮನಿಸಿದರೆ ರಾಜಕೀಯ ಪಕ್ಷಗಳ ಕ್ರೆಡಿಟ್ ವಾರ್ ನಿಂದಾಗಿ ಕಲ್ಯಾಣ ಜನರ ಬಹುದಿನಗಳ ಬೇಡಿಕೆಗೆ ಕೇಂದ್ರ ಸರಕಾರ ತಿಲಾಂಜಲಿ ಇಡಲು ಹೊರಟಂತಿದೆ.

ಕನ್ನಡಿಗ ರೈಲ್ವೇ ಸಚಿವ :

ಕಳೆದ ವಾರ ರೇಲ್ವೆ ಖಾತೆ ರಾಜ್ಯ ಸಚಿವರಾದ ಬಳಿಕ ಇದೇ ಮೊದಲ ಬಾರಿಗೆ ಕಲಬುರಗಿಗೆ ಆಗಮಿಸಿದ ವಿ. ಸೋಮಣ್ಣ, ಕಲಬುರಗಿಗೆ ರೈಲ್ವೆ ವಿಭಾಗೀಯ ಕೇಂದ್ರ ಕಚೇರಿ ನೀಡುವುದು ಕಷ್ಟದ ಸಂಗತಿ, ನಮಗೂ ಇಲ್ಲಿ ವಿಭಾಗೀಯ ಕಚೇರಿ ಆಗಬೇಕು ಎನ್ನುವ ಆಸೆಯಿದೆ. ಆದರೆ, ಅದು ಅಷ್ಟು ಸುಲಭದ ಮಾತಲ್ಲ. ಮುಂದಿನ ದಿನಗಳಲ್ಲಿ ಈ ಬಗ್ಗೆ ಚಿಂತನೆ ನಡೆಸಲಾಗುವುದು. ಈಗಾಗಲೇ, ಕಲಬುರಗಿಯಿಂದ ಬೆಂಗಳೂರಿಗೆ ನೇರ ರೈಲಿನ ಬೇಡಿಕೆ ಬಗ್ಗೆ, ವಂದೇ ಭಾರತ್ ರೈಲಿನ ವಿಚಾರ, ಕಲಬುರಗಿ ರೇಲ್ವೆ ವಿಭಾಗೀಯ ಕಚೇರಿ ಕಾಮಗಾರಿ ಹೀಗೆ ಹಲವಾರು ವಿಷಯಗಳ ಬೇಡಿಕೆಗಳಿವೆ. ಎಲ್ಲವನ್ನು ಹಂತ ಹಂತವಾಗಿ ಈಡೇರಿಸಲಾಗುವುದು ಎಂದು ಈ ಭಾಗದ ಜನರ ಬೇಡಿಕೆಗಳ ಬಗ್ಗೆ ಕೇವಲ ಭರವಸೆ ನೀಡಿದ್ದು ಬಿಟ್ಟರೇ, ಪ್ರಬಲ ಇಚ್ಛಾಶಕ್ತಿ ಅವರ ಮಾತಿನಲ್ಲಿ ಕಾಣಲಿಲ್ಲ.

ಕೇಂದ್ರ ಸರಕಾರದ ಅಲಕ್ಷ್ಯ :

ಹೀಗಾಗಿ, ಕಲಬುರಗಿಯಲ್ಲಿ ರೈಲ್ವೆ ವಿಭಾಗೀಯ ಕೇಂದ್ರ ಸ್ಥಾಪನೆಯು ಕಲ್ಯಾಣ ಕರ್ನಾಟಕ ಪ್ರದೇಶದ ಸಮಗ್ರ ಅಭಿವೃದ್ಧಿಗೆ ಪ್ರಮುಖವಾಗಿದೆ. ಇದು ಸಂಪರ್ಕ ಸುಧಾರಿಸುವುದರ ಜತೆಗೆ ಆರ್ಥಿಕತೆ, ಪ್ರವಾಸೋದ್ಯಮ ಮತ್ತು ಉದ್ಯೋಗ ಸೃಷ್ಟಿಗೆ ಉತ್ತೇಜನ ನೀಡುತ್ತದೆ. ಆದಾಗ್ಯೂ, ರಾಜಕೀಯ ಮತ್ತು ತಾಂತ್ರಿಕ ಕಾರಣಗಳಿಂದ ಈ ಯೋಜನೆ ಇನ್ನೂ ನೆರವೇರಿಲ್ಲ. ಕಳೆದ ನಾಲ್ಕು ದಶಕಗಳಿಂದ ಇಲ್ಲಿನ ಜನರ ಬೇಡಿಕೆಗೆ ಕೇಂದ್ರ ಸರಕಾರ ಲಕ್ಷ್ಯ ಕೊಡುತ್ತಿಲ್ಲ. ನಾಯಕರಾದವರು ಕ್ರೆಡಿಟ್ ಪೊಲಿಟಿಕ್ಸ್ ಬಿಟ್ಟು, ಜಿಲ್ಲೆಯ ಜನರ ಬದುಕಿಗೆ ಸ್ಪಂದಿಸಬೇಕಾಗಿದೆ.

ಕೋಟ್ಯಂತರ ಆದಾಯ:

ರೈಲ್ವೆ ಇಲಾಖೆಗೆ 2023-24ನೇ ಸಾಲಿನಲ್ಲಿ ಜಿಲ್ಲೆಯೊಂದರಿಂದಲೇ ಬರೋಬ್ಬರಿ 1,082 ಕೋಟಿ ರು.ಗಳಿಗೂ ಹೆಚ್ಚು ಆದಾಯ ಪಡೆಯುತ್ತಿದೆ. ಗರಿಷ್ಠ ಆದಾಯ ಬಂದರೂ ರೈಲ್ವೆ ವಿಭಾಗೀಯ ಕೇಂದ್ರ ಆರಂಭಿಸದೇ ಇರುವ ಬಗ್ಗೆ ವ್ಯಾಪಕ ಜನಾಕ್ರೋಶಕ್ಕೆ ಕಾರಣವಾಗಿದೆ. ಪ್ರಯಾಣಿಕರು, ಗೂಡ್ಸ್, ಕಾರ್ಖಾನೆಗಳಿಂದ ಭರ್ಜರಿ ಆದಾಯವನ್ನು ರೈಲ್ವೆ ಇಲಾಖೆ ಪಡೆಯುತ್ತಿದೆ. ರೈಲ್ವೆ ಇಲಾಖೆ ಅಂಕಿ ಅಂಶಗಳ ಪ್ರಕಾರ, ಜಿಲ್ಲೆಯಿಂದ ಪ್ರಯಾಣಿಸಿದ ಪ್ರಯಾಣಿಕರಿಂದಲೇ ಒಂದು ವರ್ಷಕ್ಕೆ 143.3 ಕೋಟಿ ರು. ಆದಾಯ ಪಡೆದಿದೆ. ಕಲಬುರಗಿ 108.1 ಕೋಟಿ, ವಾಡಿ 12 ಕೋಟಿ, ತಾಜಸುಲ್ತಾನಪುರ 0.6 ಕೋಟಿ, ಶಹಾಬಾದ್ 3.9 ಕೋಟಿ, ಚಿತ್ತಾಪುರ 4.8, ಸೇಡಂ 12.9 ಕೋಟಿ ಸೇರಿ ಒಟ್ಟು 143.3 ಕೋಟಿ ರೂ. ಜಿಲ್ಲೆ ಪ್ರಯಾಣಿಕರಿಂದಲೇ ಆದಾಯ ಪಡೆಯುತ್ತಿದೆ. ಆದರೆ, ರೈಲ್ವೆ ಇಲಾಖೆಗೆ ವಿಭಾಗೀಯ ಸ್ಥಾನಮಾನ ನೀಡಲು ರಾಜಕೀಯ ಇಚ್ಛಾಶಕ್ತಿ ಕೊರತೆಯಿದೆ. ಜಿಲ್ಲೆಯು ಎಲ್ಲ ಮೂಲಗಳಿಂದ ವಿಭಾಗೀಯ ಕೇಂದ್ರಕ್ಕೆ ಎಲ್ಲ ಅರ್ಹತೆಯಿದ್ದರೂ ಪಕ್ಷಗಳ ಪ್ರತಿಷ್ಠೆಯ ಹಗ್ಗಜಗ್ಗಾಟದಿಂದ ವಂಚಿತಗೊಳ್ಳುತ್ತಿದೆ.

ಮತ್ತಷ್ಟು ಲಾಭ ಸಾಧ್ಯತೆ :

ಪ್ರಸ್ತುತ ಕಲಬುರಗಿ ಜಿಲ್ಲೆಯು ಸೋಲಾಪುರ ವಿಭಾಗೀಯ ಕೇಂದ್ರ ಹಾಗೂ ಸಿಕಂದರಾಬಾದ್ ವಿಭಾಗೀಯ ಕೇಂದ್ರಕ್ಕೆ ಹಂಚಿ ಹೋಗಿದೆ. ಸೋಲಾಪುರ ವಿಭಾಗವೊಂದೇ 1000 ಕೋಟಿ ರು. ಒಳಗೆ ಆದಾಯ ಗಳಿಸುತ್ತಿದೆ. ಆದರೆ, ಕಲಬುರಗಿ ಜಿಲ್ಲೆಯೊಂದೇ ಸಾವಿರ ಕೋಟಿ ರು. ಆದಾಯದ ಗಡಿ ದಾಟಿದೆ. ಇನ್ನು ಕಲಬುರಗಿ ವಿಭಾಗೀಯ ಕೇಂದ್ರ ಘೋಷಣೆಯಾದರೆ ಯಾದಗಿರಿ, ರಾಯಚೂರು, ಬೀದರ್, ಬಾಗಲಕೋಟೆ, ವಿಜಯಪುರ ರೈಲ್ವೆ ನಿಲ್ದಾಣಗಳೂ ಸೇರುವುದರಿಂದ ಇನ್ನೂ ಹೆಚ್ಚಿನ ಆದಾಯ ಗಳಿಸಲಿದೆ.

ನಡೆದಿದೆ ಸಕ್ಕರೆ ಕಾರ್ಖಾನೆ ಸ್ಥಾಪನೆಗೆ ಸಿದ್ಧತೆ | ಎಚ್.ಬಿ.ಹಳ್ಳಿ ತಾಲೂಕಿನಲ್ಲಿ ಭೂಮಿ ನಿಗದಿ ಬಂಗಾರು ಶುಗರ್ಸ್ ಕಂಪನಿಯಿಂದ ತಯಾರಿ | ಜಿಲ್ಲೆಯ ಕಬ್ಬು ಬೆಳೆಗಾರರಲ್ಲಿ ಹೆಚ್ಚಿದ ಸಂತಸ

ಹೊಸ ಸಕ್ಕರೆ ಕಾರ್ಖಾನೆ ಸ್ಥಾಪನೆ ಹೊಸಪೇಟೆ ಜಿಲ್ಲೆ ಮಟ್ಟಿಗೆ ಸಾಧನೆ

ಜಿಲ್ಲಾ ನೋಟ

ಅನಂತ ಪದ್ಮನಾಭರಾವ್, ಹೊಸಪೇಟೆ

ವಿಜಯನಗರ (ಹೊಸಪೇಟೆ) ಜಿಲ್ಲೆಯ ಮಟ್ಟಿಗೆ ಭೌಗೋಳಿಕವಾಗಿ ಮಧ್ಯ ಪ್ರದೇಶದಂತಿದೆ ಹಗರಿಬೊಮ್ಮನಹಳ್ಳಿ. ಈ ತಾಲೂಕಿನ ಕೆಚ್ಚಿನಬಂಡಿ ಬಳಿ ಸಕ್ಕರೆ ಕಾರ್ಖಾನೆ ಸ್ಥಾಪಿಸುವುದಕ್ಕೆ ಭರದಿಂದ ಸಿದ್ಧತೆಗಳು ನಡೆಯುತ್ತಿವೆ. ಇದರಿಂದಾಗಿ ಜಿಲ್ಲೆಯ ಪಶ್ಚಿಮ ತಾಲೂಕುಗಳ ರೈತರಲ್ಲಿ, ಕಬ್ಬು ಬೆಳೆಗಾರರಲ್ಲಿ ಸಂತಸ ಮನೆ ಮಾಡಿದೆ.

ಎಷ್ಟು ಕಬ್ಬಿನ ಪ್ರದೇಶ :

ಹಗರಿಬೊಮ್ಮನಹಳ್ಳಿ ತಾಲೂಕಿನಲ್ಲಿ 1249.64 ಹೆಕ್ಟೇರ್ ಪ್ರದೇಶ ಕಬ್ಬು ಬೆಳೆಯಲಾಗುತ್ತಿದೆ. ಕೊಳವೆಬಾವಿ ಅವಲಂಬಿತ ಕೃಷಿಯಲ್ಲಿ ಕಬ್ಬು ಬೆಳೆಯುತ್ತಿದ್ದು, ನೀರಿನ ಲಭ್ಯತೆ ಮೇಲೆ ಬೆಳೆ ವಿಸ್ತೀರ್ಣದಲ್ಲಿ ವ್ಯತ್ಯಾಸವಾಗುತ್ತದೆ. ಕಾರ್ಖಾನೆ ನಿರ್ಮಾಣ ಉದ್ದೇಶಿತ ಪ್ರದೇಶ ಹಂಪಸಾಗರ ಮತ್ತು ತಂಬ್ರಹಳ್ಳಿ ಹೋಬಳಿಗಳಿಂದ 20 ಕಿ.ಮೀ. ಅಂತರದಲ್ಲಿದೆ. ಇದುವರೆಗೂ ತಾಲೂಕಿನ ರೈತರು ದುಗ್ಗಾವತಿ, ಮೈಲಾರ ಮತ್ತು ಮುಂಡರಗಿ ಬಳಿ ಇರುವ ಕಾರ್ಖಾನೆಯನ್ನು ಅವಲಂಬಿಸಿದ್ದು, ಸಾಗಣೆ ವೆಚ್ಚ ಹೊರೆಯಾಗಿತ್ತು. ಕಾರ್ಖಾನೆ ಸ್ಥಾಪನೆಯಾದಲ್ಲಿ ಪಶ್ಚಿಮ ತಾಲೂಕುಗಳ ರೈತರಿಗೆ ಅನುಕೂಲವಾಗಲಿದೆ.

ಸಕ್ಕರೆ ಕಾರ್ಖಾನೆ ಏಳು ಬೀಳು:

ಈ ಹಿಂದೆ ಬಳ್ಳಾರಿ ಜಿಲ್ಲೆಯ ಕಂಪ್ಲಿಯಲ್ಲಿ ಒಂದು ಖಾಸಗಿ ಸಕ್ಕರೆ ಕಾರ್ಖಾನೆ ಇತ್ತು. ಅದು ಪೂರ್ತಿ ಬಂದ್ ಆಗಿ ಸುಮಾರು ಇಪ್ಪತ್ತೈದು ವರ್ಷಗಳೇ ಆಗಿ ಹೋಗಿವೆ. ಅದಾಗ ಹೊಸಪೇಟೆಯಲ್ಲಿದ್ದ ಒಂದು ಖಾಸಗಿ ಸಕ್ಕರೆ ಕಾರ್ಖಾನೆ ಕೂಡ ಏಳೆಂಟು ವರ್ಷಗಳ ಹಿಂದೆಯೇ ಮುಚ್ಚಿ ಹೋಗಿದೆ. ಬಹುತೇಕ ಆರ್ಥಿಕ ಲಾಭ ನಷ್ಟಗಳ ಲೆಕ್ಕಾಚಾರದ ಕಾರಣಗಳಿಗೆ ಇವೆರಡೂ ಕಾರ್ಖಾನೆ ಬಂದ್ ಆಗಿ

ಇತಿಹಾಸದ ಪುಟ ಸೇರಿವೆ. ಇನ್ನು ಜಿಲ್ಲೆಯ ಹರಪನಹಳ್ಳಿ ತಾಲೂಕಿನ ದುಗ್ಗಾವತಿ ಬಳಿಯ ಸಕ್ಕರೆ ಕಾರ್ಖಾನೆ ಸುಸ್ಥಿತಿಯಲ್ಲಿ ಕಾರ್ಯ ನಿರ್ವಹಿಸುತ್ತಿದೆ. ಇದೀಗ ಹಗರಿಬೊಮ್ಮನಹಳ್ಳಿ ತಾಲೂಕಿನಲ್ಲಿ ತಲೆ ಎತ್ತುವ ಹೊಸ ಸಕ್ಕರೆ ಕಾರ್ಖಾನೆ ಈ ಭಾಗದ ರೈತರಿಗೆ, ಕೂಲಿ ಕಾರ್ಮಿಕರಿಗೆ ಹೊಸ ಭರವಸೆಯ ಆಶಾಕಿರಣವಾಗುವ ಸಾಧ್ಯತೆಗಳಿವೆ.

ಅಗತ್ಯ ಭೂಮಿ ಖರೀದಿ:

ಕರ್ನಾಟಕ ಬಂಗಾರು ಶುಗರ್ಸ್ ಪ್ರೈವೇಟ್ ಲಿಮಿಟೆಡ್‌ನಿಂದ ಕಾರ್ಖಾನೆ ನಿರ್ಮಾಣಕ್ಕೆ ಅಗತ್ಯವಾದ ಭೂಮಿ ಖರೀದಿಸಿದೆ. ಈ ಕುರಿತಂತೆ ಸರಕಾರಕ್ಕೆ ಫೆ.22 ಮತ್ತು ಮೇ 20, 2024 ರಂದು ಪ್ರಸ್ತಾವ ಸಲ್ಲಿಸಲಾಗಿದೆ. ಈಗಾಗಲೇ ತಾಲೂಕಿನ ತಹಸೀಲ್ದಾರ್ ಹಾಗೂ ಪಿಡಬ್ಲ್ಯೂಡಿ ಇಲಾಖೆಯ ಸಹಾಯಕ ಕಾರ್ಯನಿರ್ವಾಹಕ ಎಂಜಿನಿಯರ್ ಜಂಟಿಯಾಗಿ ಸರ್ವೆ ಮಾಡಿ ಸ್ಥಳ ಪರಿಶೀಲನೆ ನಡೆಸಿ ಜಿಲ್ಲಾಧಿಕಾರಿಗಳಿಗೆ ವರದಿ ನೀಡಿದ್ದಾರೆ. ಈ ಕುರಿತು ಸರ್ವೆ ಆಫ್ ಇಂಡಿಯಾದ ನಿರ್ದೇಶಕರು ನೀಡಿರುವ ವರದಿಯನ್ನಾಧರಿಸಿ ಅಂತರ ಪ್ರಮಾಣ ಪತ್ರ ನೀಡಲು ಹಾಗೂ ಕೇಂದ್ರ ಸರಕಾರಕ್ಕೆ ಶಿಫಾರಸ್ಸು ಮಾಡುವಂತೆ ಕೋರಿ ಆಯಕ್ತರು ಕಬ್ಬು ಅಭಿವೃದ್ಧಿ ಹಾಗೂ ಸಕ್ಕರೆ ನಿರ್ದೇಶಕರು ವಾಣಿಜ್ಯ ಮತ್ತು ಕೈಗಾರಿಕೆ ಇಲಾಖೆಯ ಕಾರ್ಯದರ್ಶಿಗೆ 2025ರ ಮೆ 21ರಂದು ಪತ್ರ ಬರೆದಿದ್ದಾರೆ.

ಮೂರು ಕಡೆ ಸಂಪರ್ಕ ರಸ್ತೆ :

ಕಾರ್ಖಾನೆಯ ಸಂಪರ್ಕಕ್ಕೆ ಅಗತ್ಯವಾದ ಮೂರು ರಸ್ತೆಗಳನ್ನು ಈಗಾಗಲೇ ಗುರುತಿಸಲಾಗಿದೆ. ಹೊಸಪೇಟೆ- ಶಿವಮೊಗ್ಗ ಹೆದ್ದಾರಿ, ಆನೇಕಲ್ಲು-ಹಂಪಾಪಟ್ಟಣ, ಕೆಚ್ಚಿನಬಂಡಿ-ಹಲಗಾಪುರ ರಸ್ತೆಗಳು ಸಂಪರ್ಕ ಕಲ್ಪಿಸುತ್ತವೆ. ಕಾರ್ಖಾನೆ ಉದ್ದೇಶಿತ ಸ್ಥಳದ ಜಮೀನುಗಳ ಅಕ್ಕ ಪಕ್ಕದಲ್ಲಿಯೇ ಪರಿಶಿಷ್ಟ ಜಾತಿಯ ರೈತರ ಜಮೀನುಗಳಿವೆ. ಬದುಕು ಕಟ್ಟಿಕೊಳ್ಳಲು ಈ ಜಮೀನುಗಳೇ ಆಸರೆಯಾಗಿದ್ದು, ಯಾವುದೇ ಕಾರಣಕ್ಕೂ ಭೂಮಿ ಸ್ವಾಧೀನ ಪಡಿಸಿಕೊಳ್ಳಬಾರದು ಎಂದು ಪರಿಶಿಷ್ಟ ಜಾತಿಯ ರೈತರ ಒತ್ತಾಯವೂ ಇದೆ. ಆದರೆ ಕಾರ್ಖಾನೆ ಸ್ಥಾಪನೆಗೆ ಅನುಮತಿಗಾಗಿ ಆಡಳಿತಾತ್ಮಕ ಚಟುವಟಿಕೆ ವೇಗ ಪಡೆದುಕೊಂಡಿವೆ.

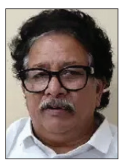

ಜಿಲ್ಲೆಯಲ್ಲಿ ಇನ್ನೂ ಹತ್ತು ಸಕ್ಕರೆ ಕಾರ್ಖಾನೆ ಬಂದರೂ ಸ್ವಾಗತಿಸುವೆ. ರೈತರಿಗೆ ಅನುಕೂಲವಾಗುವುದಾದರೇ ಕಾರ್ಖಾನೆ ಸ್ಥಾಪನೆ ಮಾಡುವುದರಲ್ಲಿ ಏನು ಸಮಸ್ಯೆ ಇಲ್ಲ. ನಮ್ಮ ವಿಜಯನಗರ ವಿಧಾನಸಭಾ ಕ್ಷೇತ್ರ ವ್ಯಾಪ್ತಿಯಲ್ಲಿ ರೈತರ ಸಲುವಾಗಿ ಈ ಹಿಂದೆ ಹೇಳಿದಂತೆ ಸಕ್ಕರೆ ಕಾರ್ಖಾನೆ ತೆರೆಯಲಾಗುವುದು.

-ಎಚ್.ಆರ್. ಗವಿಯಪ್ಪ ಶಾಸಕರು, ವಿಜಯನಗರ ಕ್ಷೇತ್ರ.

ಸಕ್ಕರೆ ಕಾರ್ಖಾನೆ ಸ್ಥಾಪನೆಯಿಂದ ರೈತರಿಗೆ ಒಳ್ಳೆಯದು ಆಗಲಿದೆ. ಇದರಿಂದ ಉದ್ಯೋಗ ಸೃಷ್ಟಿಯಾಗಲಿದೆ. ಒಂದೇ ಜಿಲ್ಲೆಯಲ್ಲಿ ಕಾರ್ಖಾನೆ ಸ್ಥಾಪಿಸಬಾರದು ಎಂಬುದೇನಿಲ್ಲ. ಇದರಿಂದ ರೈತರ ಸಂಕಷ್ಟವೂ ನೀಗುವ ವಿಶ್ವಾಸವಿದೆ. ಈ ಬಗ್ಗೆ ಕೆಲವೇ ದಿನಗಳಲ್ಲಿ ಎಲ್ಲಾ ಅಧಿಕೃತ ಮಾಹಿತಿ ಹಂಚಿಕೊಳ್ಳುವೆ.

-ರಾಣಿ ಸಂಯುಕ್ತಾ, ಕಾಂಗ್ರೆಸ್ ನಾಯಕಿ, ಹೊಸಪೇಟೆ

ಅನುದಿನವೂ ವಿರಾಮಕ್ಕೆ ಒಂದು ನೆಪ
ವಿರಾಮ
ವಿಶ್ವವಾಣಿ
@vishwavaninews
ಬೆಂಗಳೂರು
10-06-2025 ಮಂಗಳವಾರ

ಚಿತ್ತವಿಹಾರ

ಮಾತು ಮಧುರವಾಗಿರಲಿ

● ಮಹಾದೇವ ಬಸರಕೋಡ

ನಮ್ಮ ಮಾತುಗಳು ನಮ್ಮ ವ್ಯಕ್ತಿತ್ವದ ಪ್ರತಿರೂಪ. ಮಾತುಗಳಿಗೆ ತನ್ನದೇ ಆದ ಘನತೆಯಿದೆ. ಅದು ಬಹು ಶಕ್ತಿಶಾಲಿ ಸಾಧನ ಕೂಡ. ಇಂತದೊಂದು ಅರಿವಿನ ನಡುವೆಯೂ ನಾವು ವಿವೇಚನಾರಹಿತವಾಗಿ ಮಾತನಾಡಿ ಬಿಡುತ್ತೇವೆ. ಅವಸರದ ಮಾತಿನಿಂದ ಅವಘಡಗಳನ್ನು ತಂದುಕೊಳ್ಳುತ್ತೇವೆ. ಆಚಾರವಿಲ್ಲದ ನಮ್ಮ ನಾಲಿಗೆ ಬದುಕನ್ನು ಬರುಡಾಗಿಸುತ್ತದೆ. ಕೋಪ ತಾಪ ದ್ವೇಷ ಸಂಘರ್ಷಗಳಿಗೆ ನಮ್ಮ ಮಾತುಗಳು ಕಾರಣವಾಗುತ್ತವೆ. ಸಂಬಂಧಗಳನ್ನು ಸಡಿಲಗೊಳಿಸುತ್ತವೆ. ಮಹಾಭಾರತದಲ್ಲಿ ದ್ರೌಪದಿಯು ದುರ್ಯೋಧನನ ಕುರಿತಾಗಿ ಆಡಿದ ಒಂದು ಕೊಂಕು ಮಾತು ಅದೇಷ್ಟು ರಾದ್ಧಾಂತಕ್ಕೆ ಕಾರಣವಾಯಿತು ಎಂಬುದು ನಮಗೆಲ್ಲ ತಿಳಿದ ಸಂಗತಿ. 'ಎಲವೋ' ಎನ್ನುವ ಮಾತು ನಮ್ಮ ಬದುಕನೆಲ್ಲ ನರಕವಾಗಿಸಲು ಮುನ್ನುಡಿ ಬರೆಯಬಲ್ಲದು. ಮಾತುಗಳು ದಾರಿ ತಪ್ಪಿಸುವ ಮತ್ತು ಕಾಲಹರಣ ಕಾರಣವಾಗದಿರುವಂತೆ ಮುನ್ನೆಚ್ಚರಿಕೆ ವಹಿಸದಿದ್ದರೆ ಮಾತುಗಳು ನಮ್ಮ ವಿನಾಶಕ್ಕೆ ಕೂಡ ಕಾರಣವಾಗಬಲ್ಲದು.

ಬುದ್ಧನ ಅಂತಿಮ ದಿನದ ಭೋಜನದ ಕಥೆ ನಮಗೆ ಅಪರಿಚಿತವೇನಲ್ಲ. ಬುದ್ಧ ಅಂದು ಅಪರಿಚಿತ ಕಡುಬಡವನ ಭೋಜನಕ್ಕಾಗಿ ಹೋಗಿದ್ದರು. ಆ ದಿನದ ಮೊದಲ ಭೋಜನ ತನ್ನ ಮನೆಯದೇ ಆಗಿರಬೇಕೆಂಬ ಅವನ ಬಹುದಿನದ ಕೋರಿಕೆಯನ್ನು ಮನ್ನಿಸಿ ನುಸಕಿ ನಲ್ಲಿಯೇ ಅವನ ಮನೆ ತಲುಪಿದ್ದರು. ಇದು ಅಪರಿಚಿತನಿಗೆ ತೀರ ಆಶ್ಚರ್ಯ ಮತ್ತು ಆನಂದ ವನ್ನುಂಟು ಮಾಡಿತ್ತು. ತೀರ ಗಡಿಬಿಡಿಯಲ್ಲಿ ಆಹಾರವನ್ನು ತಯಾರಿಸಿ ಪ್ರೀತಿಯಿಂದಲೇ ಬಡಿಸಿದ. ಬುದ್ಧ ಸಂತಸದಿಂದಲೇ ಸ್ವೀಕರಿಸಿದರು. ಅದು ಒಂದಷ್ಟು ವಿಷಕಾರಿಯಾಗಿತ್ತು ಎಂಬ ಅರಿವಿನ ನಡುವೆಯೂ ಬುದ್ಧ ಅದನ್ನು ತೋರ್ಪಡಿಸದೇ ಆಹಾರ ಸೇವನೆಯನ್ನು ಪೂರೈಸಿದರು.

ಸ್ವಲ್ಪ ಸಮಯದ ನಂತರ ಬುದ್ಧನ ಆರೋಗ್ಯದ ಸ್ಥಿತಿ ಏರುಪೇರಾಗತೊಡಗಿತು. ಶಿಷ್ಯರು ಗಾಬರಿಗೊಂಡರು. ಅಪರಿಚಿತ ವ್ಯಕ್ತಿ ಕೂಡ ತನ್ನಿಂದ ಪ್ರಮಾದವಾಯಿತೆಂದು ಕೊರಗತೊಡಗಿದ. ಬುದ್ಧನ ಸಾವು ಸನ್ನಿತವಾದಂತೆ ತೋರಿತು. ಬುದ್ಧ ಅಪರಿಚಿತ ವ್ಯಕ್ತಿಯನ್ನು ಕರೆದು ನೀನು ಯಾವುದೇ ಕಾರಣಕ್ಕೂ ದುಃಖಿಸದಿರು. ವಾಸ್ತವದಲ್ಲಿ ನೀನು ಸಂತಸ ಪಡಬೇಕು ಎಂದರು. ಅಲ್ಲಿದ್ದ ಎಲ್ಲರಿಗೂ ಬುದ್ಧನ ಮಾತು ಆಶ್ಚರ್ಯವನ್ನುಂಟು ಮಾಡಿತ್ತು. ಅಪರಿಚಿತನ ಮೇಲೆ ಎಲ್ಲರೂ ಹರಿಹಾಯ್ದರು. ಬುದ್ಧ ಮಂದಸ್ಮಿತನಾಗಿ ಅಪರಿಚಿ ವ್ಯಕ್ತಿಯ ಕುರಿತಾಗಿ ಎಲ್ಲರೂ ಅಭಿಮಾನ ಪಡಬೇಕು. ಬುದ್ಧನಿಗೆ ಮೊದಲ ತುತ್ತನ್ನು ತಿನ್ನಿಸಿದ್ದ ತಾಯಿಯಾದರೆ ಕೊನೆಯ ಊಟ ನೀಡಿದ ಸೌಭಾಗ್ಯ ಅವನದು. ಅದು ಎಲ್ಲರಿಗೂ ಸಿಗುವಂತದ್ದಲ್ಲ. ಅಲ್ಲಿದ್ದ ಎಲ್ಲರಿಗೂ ಬುದ್ಧರ ಮಾತು ಕೇಳಿ ಅವನ ಮೇಲಿದ್ದ ಕೋಪವೆಲ್ಲ ಕರಗಿ ಅವನ ಕುರಿತಾಗಿ ಗೌರವಭಾವನೆ ಉಂಟಾಯಿತು. ಅಪರಿಚಿತನೂ ಕೂಡ ತನ್ನ ತಪ್ಪಿಸ್ಥ ಭಾವದಿಂದ ಹೊರಬಂದು ಸಮಾಧಾನ ಪಡುವಂತಾಯಿತು.

ನಮ್ಮ ಮಾತುಗಳು ನಮ್ಮ ಮಾತುಗಳು ಇತರರಿಗೆ ಸಂತೋಷವನ್ನು, ಸಮಾಧಾನವನ್ನು ತರಬೇಕು. ಯಾರ ಮನಸ್ಸನ್ನು ನೋಯಿಸದಂತಿರಬೇಕು. ಮಾತುಗಳು ಕಠೋರವಾಗಿರದೆ, ಮಧುರವಾಗಿರಬೇಕು. ನಮ್ಮ ಮಾತುಗಳಿಗೆ ಆಚಾರದ ಲೇಪನವಿರಬೇಕು. ವಿವೇಚನೆಯ ಮೂಸೆಯಲ್ಲಿ ಪುಟಕ್ಕಿಕ್ಕಿ ಪರಿಶುದ್ಧಗೊಳಿಸಿದ ಚಿನ್ನದಂತಿರಬೇಕು. ಮಾತುಗಳು ಜಗತ್ತನ್ನು ಮಧುರಗೊಳಿಸಬೇಕು. ಸಕಲರ ಲೇಸನ್ನು ಬಯಸುವ ತುಡಿತ ಹೊಂದಿರಬೇಕು. ಖಲೀಲ್ ಗಿಬ್ರಾನ್ ಅವರ ಮಾತಿನಂತೆ ಯಾವಾಗ ನೀವು ಹೃದಯದ ಏಕಾಂತದಲ್ಲಿ ನೆಲೆ ನಿಲ್ಲಲಾಗುವುದಿಲ್ಲವೋ ಆಗ ನಾವು ನೀವು ನಿಮ್ಮ ತುಟಿಗಳ ಮೇಲೆ ವಾಸ ಮಾಡಲು ಆರಂಭ ಮಾಡುತ್ತೀರಿ ಎಂಬುವದು ಗಮನೀಯವಾಗಿದೆ. ನಮ್ಮ ಮಾತುಗಳು ಹೃದಯಾಳದಿಂದ ಹೊಮ್ಮಬೇಕು. ಬಸವಣ್ಣ ಹೇಳಿದಂತೆ ಲಿಂಗ ಮೆಚ್ಚುವುದು ಮಾತ್ರವಲ್ಲದೇ ಅಹುದು ಅಹುದು ಎನ್ನುವಂತಿರಬೇಕು.

ಮನೆ ಕಟ್ಟಲು 3ಡಿ ಡಿಸೈನ್

● ಅಕ್ಷಿತ್ ದೇವಾಡಿಗ ಎಲ್ಲೂರು

ಜೀವನದಲ್ಲಿ ಸ್ವಂತ ಮನೆ ನಿರ್ಮಿಸಬೇಕು, ಅದರಲ್ಲಿ ತನ್ನ ಪುಟ್ಟ ಸಂಸಾರದೊಂದಿಗೆ ನಗುನಗುತಾ ಬಾಳಬೇಕು ಅನ್ನೋದು ಮನುಷ್ಯನ ಸಹಜ ಆಸೆ. ಆದರೆ ಗೃಹ ನಿರ್ಮಾಣ ಅನ್ನೋದು ಸುಲಭದ ಮಾತೇನು? ಅಡಿಪಾಯದಿಂದ ಹಿಡಿದು ಗೃಹಪ್ರವೇಶದ ತನಕ ಪ್ರತಿಯೊಂದು ಕೆಲಸಾನೂ ಶ್ರದ್ಧೆ-ಭಕ್ತಿಯಿಂದ ಮಾಡ್ಬೇಕಾಗುತ್ತೆ; ಪ್ರತೀ ಹಂತದಲ್ಲೂ ದುಡ್ಡಿನ ಕಂತೆ-ಕಂತೆ ಎಣಿಸಿ ಸುರಿಯಬೇಕಾಗುತ್ತೆ. ಇಷ್ಟೆಲ್ಲಾ ಖರ್ಚು ಮಾಡಿ ಕಟ್ಟಿದ ಮನೆ ಎಷ್ಟೋ ಸಲ ನಾವೆಣಿಸಿದಂತೆ ಬರಲಾರದು. ಹೊರಾಂಗಣ ವಿನ್ಯಾಸ ಸರಿಯಿಲ್ಲ, ಈ ಬಣ್ಣ ಚೆನ್ನಾಗಿಲ್ಲ, ಒಳಾಂಗಣ ವಿನ್ಯಾಸದಲ್ಲಿ ಏನೋ ಕೊರತೆಯಿದೆ ಅಂತೆಲ್ಲಾ ಪಟ್ಟಿ ಬೆಳೆಯುತ್ತಾ ಹೋಗುತ್ತದೆ. ಪ್ರೀತಿಯಿಂದ ಕಟ್ಟಿದ ಮನೆ ಆತ್ಮತೃಪ್ತಿಯಿಲ್ಲದೆ ಭೂತಬಂಗಲೆಯಂತೆ ಕಾಣಬಹುದು.

ಅಂದಹಾಗೆ ಇಷ್ಟೊಂದು ಪರಿಶ್ರಮ ಪಟ್ಟು ಕಟ್ಟಿದ ಮನೆ ನಮ್ಮ

ಮನೆಯ ವಿನ್ಯಾಸವನ್ನು 3ಡಿ ತಂತ್ರಜ್ಞಾನದ ಮೂಲಕ ಮುಂಚಿತವಾಗಿ ಖಚಿತಪಡಿಸಿಕೊಂಡರೆ, ಮನಸ್ಸಿಗೂ ತೃಪ್ತಿ, ಖರ್ಚೂ ಕಡಿಮೆ.

ಎಣಿಕೆಯಂತೆ ರೂಪುಗೊಳ್ಳದಿರಲು ಮುಖ್ಯ ಕಾರಣ ಅದರ ವಿನ್ಯಾಸದ ಕೊರತೆ. ನಮಗೆ ರುಚಿಸಿದ ಯಾವುದಾದರೊಂದು ನಕ್ಷೆಯನ್ನು ಇಂಜಿನಿಯರ್‌ಗೆ ಆಯ್ದು ಕೊಟ್ಟರೆ ಮುಗಿಯಿತು ಎಂಜಿನಿಯರುಗಳು ಗೃಹ ನಿರ್ಮಾಣಕ್ಕೆ ಮುಂದಡಿಯಿಡುತ್ತಾರೆ. ಆದರೆ ಕಟ್ಟಡದ ಸ್ಪಷ್ಟ ಚಿತ್ರಣ ಸಿಗುವುದು ಅದು ಮುಕ್ತಾಯದ ಹಂತಕ್ಕೆ ಬಂದಾಗಲೇ. ಆಗ ನಾವು ಅದು ಸರಿ ಇಲ್ಲ, ಇದು ಹೀಗಾಗಬೇಕಿತ್ತು ಅಂತ ತಗಾದೆ ತೆಗೆಯೋ ಹಾಗಿಲ್ಲ. ಒಂದು ಪಕ್ಷ ಅಂತಿಮ ಘಟ್ಟದಲ್ಲಿ ಹೊರಾಂಗಣ ವಿನ್ಯಾಸ ಬದಲಿಸಿದಲ್ಲಿ ಕಟ್ಟಡವನ್ನು ಅಲ್ಲಲ್ಲಿ ಒಡೆಯಬೇಕಾದೀತು; ಇದರಿಂದ ಸಮಯ-ದುಡ್ಡು ಎಲ್ಲಾ ವ್ಯರ್ಥ, ಅಂತೆಯೇ ಕಟ್ಟಡದ ಗುಣಮಟ್ಟಕ್ಕೂ ಕೊಡಲಿಯೇಟು ಕೊಟ್ಟಂತೆ.

ಹಾಗಾದರೆ ಇದಕ್ಕೇನು ಪರಿಹಾರ? ನಮ್ಮ ಕನಸಿನ ಮನೆಯ

3 ಆಯಾಮದ ವಿನ್ಯಾಸದಿಂದ ಉಪಯೋಗಗಳು

1. ಕಟ್ಟಡದ ಸ್ಪಷ್ಟ ಚಿತ್ರಣ ಸಿಗುವುದರಿಂದ ಅಂತಿಮ ಸ್ಪರ್ಶದ(ಫೈನಲ್ ಟಚ್) ಬಗ್ಗೆ ಆತಂಕವಿರದು.
2. ಕಿಟಕಿ-ಬಾಗಿಲುಗಳ ವಿನ್ಯಾಸ, ಗೋಡೆಗಳ ಬಣ್ಣದ ಆಯ್ಕೆಗೆ ನೀವು ಸ್ವತಂತ್ರರು.
3. ಅಭಿರುಚಿಗೆ ತಕ್ಕಂತೆ ಹೊರಾಂಗಣ ವಿನ್ಯಾಸ, ಪಾರ್ಕಿಂಗ್ ಜಾಗ ಮುಂತಾದ ಅಗತ್ಯಗಳ ಬಗ್ಗೆ ನಿರ್ಧರಿಸುವ ಆಯ್ಕೆ.
4. ಖರ್ಚು-ವೆಚ್ಚಗಳ ಬಗ್ಗೆ ನಿಖರ ಮಾಹಿತಿ ಪಡೆದುಕೊಳ್ಳಬಹುದು.
5. ಮನೆಯ ಒಳಾಂಗಣ ವಿನ್ಯಾಸವನ್ನು ಇದೇ ತಂತ್ರಜ್ಞಾನದಿಂದ ರಚಿಸಬಹುದು. ಇದರಿಂದ ಅಗತ್ಯ ವಸ್ತುಗಳನ್ನು ವ್ಯವಸ್ಥಿತವಾಗಿ ಜೋಡಿಸಿ ಕೊಠಡಿಗಳ ಜಾಗ ವ್ಯರ್ಥವಾಗುವುದನ್ನು ತಪ್ಪಿಸಬಹುದು.

3ಡಿ ಡಿಸೈನ್ ಮಾಡಲು ತಗಲುವ ವೆಚ್ಚ

ಇದೊಂದು ತಾಳ್ಮೆ ಬೇಡುವ ಕೆಲಸ, ಹಲವು ಗಂಟೆಗಳ ಕಾಲ ಕಂಪ್ಯೂಟರ್ ಮುಂದೆ ಕುಳಿತು ಕೆಲಸ ಮಾಡಬೇಕಾ ಗುತ್ತದೆ. ಸುಮಾರು 5 ಸಾವಿರ ರೂಪಾಯಿಂದ ಹಿಡಿದು ಲಕ್ಷಗಟ್ಟಲೆ ತನಕ ಶುಲ್ಕ ವಿಧಿಸಬಹುದು. ಅದು ಕಟ್ಟಡದ ಗಾತ್ರ, ವಿನ್ಯಾಸದ ಮೇಲೆ ಅವಲಂಭಿತವಾಗಿರುತ್ತದೆ. ಎರಡಂತಸ್ತಿನ ಮನೆಯ ವಿನ್ಯಾಸ ತಯಾರಿಸಲು ಸುಮಾರು 10 ರಿಂದ 15 ಸಾವಿರದವರೆಗೆ ಖರ್ಚಾಗ ಬಹುದು. ಅಪಾರ್ಟ್‌ಮೆಂಟ್, ವಾಣಿಜ್ಯ ಕಟ್ಟಡವಾದರೆ ಈ ಬೆಲೆ ಇನ್ನೂ ಹೆಚ್ಚು.

ಕೆಲವು ವೃತ್ತಿಪರ ವಿನ್ಯಾಸಗಾರರೂ 3 ಆಯಾಮದ ಚಿತ್ರ ತಯಾರಿಸುತ್ತಾರೆ; ಅದಕ್ಕಾಗಿ ಟ್ರೈನಿಂಗ್ ಕೊಡುವ ಕೆಲವು ಖಾಸಗಿ ಸಂಸ್ಥೆಗಳಿವೆ. ಇಂತಹ ವಿನ್ಯಾಸಗಾರರು ಇನ್ನೂ ಕಡಿಮೆ ಬೆಲೆಗೆ 3ಡಿ ಚಿತ್ರ ತಯಾರಿಸಿಕೊಡುತ್ತಾರೆ. ಆರಂಭದಲ್ಲಿ ಒಂದಿಷ್ಟು ಖರ್ಚು ಮಾಡಿ, 3 ಡಿ ವಿನ್ಯಾಸವನ್ನು ಮಾಡಿಕೊಂಡರೆ, ಮನೆ ಸೌಂದರ್ಯವನ್ನು ಇಮ್ಮಡಿಗೊಳಿಸಬಹುದು.

ಅಂದಹಾಗೆ 3 ಆಯಾಮದ ಚಿತ್ರ ರಚಿಸಿದಂತೆ 3 ಆಯಾಮದ ದೃಶ್ಯವನ್ನೂ ತಯಾರಿಸಬಹುದು: ಅದುವೇ 3ಡಿ ವಾಕ್‌ಥ್ರೂ!

ಚಿತ್ರಣ ಮೊದಲೇ ಸಿಕ್ಕಿಬಿಟ್ಟರೆ ಎಷ್ಟು ಚೆನ್ನ ಅಲ್ವಾ? ಅದಕ್ಕಿದೆ ಸಿಂಪಲ್ ಪರಿಹಾರ, ಅದೇ 3ಡಿ ಡಿಸೈನ್ ಅರ್ಥಾತ್ ಮೂರು ಆಯಾಮದ ವಿನ್ಯಾಸ.

ಕಟ್ಟಡ ಯಾವುದೇ ಇರಲಿ, ಅದು ರೂಪುಗೊಳ್ಳುವ ಮೊದಲೇ ಅದರ ಅಂದ-ಚೆಂದವನ್ನು ಕಣ್ತುಂಬಿಕೊಳ್ಳಲು ಇರುವ ಮಾರ್ಗವೇ 3ಡಿ ಡಿಸೈನ್. ಮೊದಲೆಲ್ಲಾ ಕಟ್ಟಡದ ಹೊರಾಂಗಣ ವಿನ್ಯಾಸವನ್ನು 2ಡಿ(ಎರಡು ಆಯಾಮ) ವಿಧಾನದ ಮೂಲಕ ಚಿತ್ರಿಸುತ್ತಿದ್ದರು. ಈಗ 3ಡಿ ಡಿಸೈನ್ ತಂತ್ರಜ್ಞಾನದಿಂದ ಮೂರು ಆಯಾಮದ ಚಿತ್ರವನ್ನು ಪಡೆಯಬಹುದು. ಇದರಿಂದ ಕಟ್ಟಡದ ಬಣ್ಣ, ವಿನ್ಯಾಸ, ಕಿಟಕಿ-ಬಾಗಿಲುಗಳ ಸ್ಥಾನ ಎಲ್ಲವನ್ನೂ ಸ್ಪಷ್ಟವಾಗಿ ಕಂಡುಕೊಳ್ಳಬಹುದು; ಅಭಿರುಚಿಗೆ ತಕ್ಕಂತೆ ಮಾರ್ಪಡಿಸಲೂಬಹುದು.

ನಾರುಗಡ್ಡೆಗಳು

● ಡಾ. ಕರವೀರಪ್ರಭು ಕ್ಯಾಲಕೊಂಡ

ನರಸಾಪುರದ ನಾಗವ್ವಗೆ ನಲವತ್ತು ವರ್ಷ. ಒಮ್ಮಿಯೂ ಜಡ್ಡಿಗೆ ಬಿದ್ದವಳಲ್ಲ. ದವಾಖಾನಿ ಕಟ್ಟಿ ಹತ್ತಿದವಳಲ್ಲ. ರಟ್ಟಿ ಮುರದ ರೊಟ್ಟಿ ತಿನ್ನುವಾಕಿ. ಗುಂಡಕಲ್ಲಿನ್ಹಂಗ ಗಟ್ಟಿ ಮುಟ್ಟಾಗಿ ಇದ್ಲು. ಇತ್ತಿತ್ಲಾಗಿ ಮುಟ್ಟು ಹೆಚ್ಚುಕಡಮಿ ಆಗಾಕ ಹತ್ತು. ಎರಡ ಮೂರ ತಿಂಗಳದಾಗ ಜರ್‍ರಂಯ ಇಳದ ಹೊದ್ಲು. ಚಿವುಟಿದರ ಹನಿ ರಕ್ತ ಇಲ್ದಾರಂಗ ಆದ್ಲು. ಏಳಾಕ ಬ್ಯಾಸ್ರಾ. ಕೂಡಾಕ ಬ್ಯಾಸ್ರಾ. ಸ್ವಲ್ಪ ಅವಸ್ರಾ ಮಾಡಿ ನಡದ್ರೂ ದಮ್ಮು ಬರಾಕ ಹತ್ತು. ದಡಗ್ಗನ ಎದ್ರ ಕಣ್ಣಿಗೆ ಕತ್ಲಾ ಕವಿಯಾಕ ಹತ್ತು. ಎದಿ ಹಾವ ನೋಡಿದಾರಗತೆ ಡವಾ ಡವಾ ಬಡಕೊಳ್ಳಾಕ ಹತ್ತು.... ಗಾಬರಿಯಾಗಿ ಮಗ್ಗಲೂರಿನ ದೊಡ್ಡ ದವಾಖಾನಿಗೆ ಬಂದ್ಲು. ಅಲ್ಲಿ ಡಾಕ್ಟರು ನಾಗವ್ವನ ಪರೀಕ್ಷಾ ಮಾಡಿದ್ರು. ಗರ್ಭಚೀಲದಾಗ ಗಡ್ಡಿ ಬೆಳದೈತಿ. ಆಪರೇಶನ್ ಮಾಡಬೇಕು.... ಅಂದ್ರು.

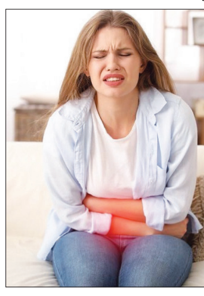

ಮೊದಲು ರಕ್ತಹೀನತೆ

ನಾರುಗಡ್ಡೆ (ಫೈಬ್ರಾಯ್ಡ್)ಯ ನೆರಳಲ್ಲಿ ನರಳುವ ನಾರಿಯರು ಹೆಚ್ಚಾಗಿ 30-40 ವರ್ಷಗಳ ವಯೋಮಾನದಲ್ಲಿರುವವರು. ಮಕ್ಕಳಾಗದ ನತದೃಷ್ಟರು ಅಥವಾ ಕೆಲವು ವರ್ಷಗಳ ಹಿಂದೆ ಒಂದೋ, ಎರಡನ್ನು ಹೆತ್ತ ಹೆಣ್ಣು ಮಕ್ಕಳು. ಇವರೆಲ್ಲ ರಕ್ತಹೀನತೆಯ ರಂಗಿನಾಟದ ರಂಗೋಲಿಯಲ್ಲಿ ಕಂಗಾಲಾಗಿರುತ್ತಾರೆ. ದುಗುಡ, ದುಮ್ಮಾನಗಳು ಮುಖದಲ್ಲಿ ರಾರಾಜಿಸುತ್ತಿರುತ್ತವೆ. ಕಳೆಗುಂದಿದ ಕಣ್ಣುಗಳಲ್ಲಿ ಭಯ, ಭೀತಿ ಆವರಿಸಿರುತ್ತದೆ.

ಕ್ಯಾನ್ಸರ್ ಗಡ್ಡೆಗಳಲ್ಲ: ನಾರಿಯರ ಗರ್ಭಕೋಶದಲ್ಲಿ ಬೆಳೆಯುವ ನಾರುಗಡ್ಡೆಗಳು ಕ್ಯಾನ್ಸರ್ ಗಡ್ಡೆಗಳೇನೂ ಅಲ್ಲ. ಹಾಗೆಂದು ಅವುಗಳನ್ನು ನಿರ್ಲಕ್ಷಿಸುವಂತೆಯೂ ಇಲ್ಲ. ಇವು ಕೆಲವರಲ್ಲಿ ಮುಟ್ಟನ್ನು ಹೆಚ್ಚು ಮಾಡಿದರೆ, ಮತ್ತೆ ಕೆಲವರಲ್ಲಿ ಮುಟ್ಟಿನ ವೇಳೆಯಲ್ಲಿ ಕಿಬ್ಬೊಟ್ಟೆಯ ವಿಪರೀತ ನೋವಿಗೆ ನಾಂದಿ ಹಾಡುವವು. ಹಲವರ ಬಂಜೆತನಕ್ಕೆ ವೀಳ್ಯೆ ನೀಡಬಹುದು. ಗರ್ಭಕೋಶದಲ್ಲಿ ಬೆಳೆದ ಗಡ್ಡೆಗಳು ಸುತ್ತ ಮುತ್ತ ಇರುವ ಅಂಗಾಂಗಗಳ ಮೇಲೆ ಒತ್ತಡ ಉಂಟು ಮಾಡಬಹುದು. ತನ್ನ ಇರುವಿಕೆಯ ಕುರುಹನ್ನು ಹಲವಾರು ಲಕ್ಷಣ ಹೊರಹೊಮ್ಮಿಸುವ ಮೂಲಕ ತಿಳಿಸಬಹುದು.

ನಾರುಗಡ್ಡೆಗೆ ಕಾರಣಗಳು: ನಾರುಗಡ್ಡೆಯಾಗಲು ನಿಖರವಾದ ಕಾರಣ ಸ್ಪಷ್ಟವಾಗಿಲ್ಲ. ಆದಾಗ್ಯೂ, ಈಸ್ಟ್ರೊಜನ್, ಹ್ಯುಮನ್ ಪ್ಲಾಸೆಂಟಲ್ ಲ್ಯಾಕ್ಟೋಜನ್, ಬೆಳವಣಿಗೆ ಹಾರ್ಮೋನುಗಳು ನಾರುಗಡ್ಡೆಗಳ ಹುಟ್ಟು, ಬೆಳವಣಿಗೆಯಲ್ಲಿ ಪ್ರಮುಖ ಪಾತ್ರವಹಿಸುತ್ತವೆ. ಯೌವನಾವಸ್ಥೆಗೆ ಮೊದಲು, ಋತುಬಂಧದ ನಂತರ ನಾರುಗಡ್ಡೆಯ ಹಾವಳಿ ಅಪರೂಪ. ಇದಕ್ಕೆ ಬಡವ, ಬಲ್ಲಿದರೆಂಬ ಬೇದ ಭಾವವಿಲ್ಲ. ಈಸ್ಟ್ರೋಜನ್ ಉತ್ಪತ್ತಿ ಹೆಚ್ಚಿಸುವಂತಹ ಆರೋಗ್ಯ ಸಮಸ್ಯೆ ಇರುವ ಮಹಿಳೆಯರಲ್ಲಿ ನಾರುಗಡ್ಡೆಗಳ ಸಾಧ್ಯತೆ ಜಾಸ್ತಿ.

ನಾರುಗಡ್ಡೆಯಲ್ಲಿ ಮಾಂಸಲ ಎಳೆಗಳು ಮಾತ್ರವಲ್ಲ, ನಡುನಡುವೆ ನಾರಿನ ಎಳೆಗಳು ಹೆಣೆದು ಕೊಂಡಿರುವುದರಿಂದ, ಗಡ್ಡೆಗೆ ಬಿರುಸುತನದ ಉಡುಗೊರೆಯನ್ನು ನೀಡುವವು. ಗರ್ಭಕೋಶದ ನಡುಪದರಲ್ಲಿ ನಾರುಗಡ್ಡೆ ಹುಟ್ಟಿದಾಗ, ಗರ್ಭಕೋಶ ತನ್ನ ಪೇರುಹಣ್ಣಿನ ವಿಶಿಷ್ಟ ಆಕಾರದಲ್ಲಿಯೇ ಬೆಳೆಯುತ್ತ ಹೋಗುವುದು. ಗರ್ಭಕೋಶದ ಹೊರಪದರಲ್ಲಿ ಹುಟ್ಟುವ ನಾರುಗಡ್ಡೆಗಳು ಆ ಭಾಗವನ್ನು ವಿರೂಪಗೊಳಿಸುವವು. ಒಳಪದರಲ್ಲಿ ಉಗಮಹೊಂದಿದ ನಾರುಗಡ್ಡೆಗಳು ಗರ್ಭಕೋಶದ ಒಳಾವರಣದ ವಿಸ್ತೀರ್ಣವನ್ನು ಹೆಚ್ಚಿಸಿ, ಮುಟ್ಟಿನ ಏರುಪೇರುಗಳಿಗೆ ದಾರಿ ಮಾಡುವುದರ ಜೊತೆಗೆ ಹೊಟ್ಟೆನೋವು ತರುತ್ತವೆ.

ಪರಿಹಾರ ಏನು?: ಅವು ಔಷಧಿಗೆ ಎಂದೂ ಕರಗುವುದಿಲ್ಲ. ಆದ್ದರಿಂದ ಇದನ್ನು ಕರಗಿಸುತ್ತೇವೆ ಎನ್ನುವ ನಾಟಿ ಚಿಕಿತ್ಸೆ ಇಲ್ಲಿ ಫಲಕಾರಿ ಆಗುವುದಿಲ್ಲ. ಇದರ ಪರಿಹಾರಕ್ಕೆ, ಶಸ್ತ್ರಚಿಕಿತ್ಸೆಯೊಂದೇ ದಾರಿ. ಮುಂದೆ ಮಕ್ಕಳಾಗಬೇಕು ಎನ್ನುವ ಹಂಬಲ ಹೊತ್ತಿರುವ ಹೆಣ್ಣು ಮಕ್ಕಳಲ್ಲಿ, ನಾರುಗಡ್ಡೆಯನ್ನು ಮಾತ್ರ ಕೊಯ್ದು ತೆಗೆದು, ಗರ್ಭಕೋಶವನ್ನು ಉಳಿಸಲು ಪ್ರಯತ್ನಿಸಲಾಗುವುದು. ಮಕ್ಕಳು ಬೇಡವೇ ಬೇಡ ಎನ್ನುವ ಮಹಿಳೆಯರಲ್ಲಿ ಇಡೀ ಗರ್ಭಕೋಶವನ್ನೇ ತೆಗೆದು ಹಾಕಲಾಗುವುದು. ಹೀಗೆ ಮಾಡುವುದರಿಂದ ಭವಿಷ್ಯದಲ್ಲಿ ಬರಬಹುದಾದ ತೊಡಕು ತೊಂದರೆಗಳಿಗೆ ವಿದಾಯ ಹೇಳಬಹುದು!

ಮುಂದೇನೆಂಬ ಭಯ ಬೇಡ

ಇನ್ನೇನು ಮತ್ತೇನು ಗತಿಯೆಂದು ಬೆದರಿದರು!
ನಿನ್ನ ಕೈಯೊಳಗಿಹುದೆ ವಿಧಿಯ ಲೆಕ್ಕಣಿಕೆ
ಕಣ್ಣಿಗೆಟುಕದೆ ಸಾಗುತಿಹುದು ದೈವದ ಸಂಚು!
ತಣ್ಣಗಿರಿಸಾತ್ಮವನು - ಮಂಕುತಿಮ್ಮ

ನಮ್ಮಯ ಜೀವನ ಅನಿಶ್ಚಿತತೆಯ ಆಗರ. ಜೀವನದ ಹಾದಿಯಲಿ ಯಾವಾಗ ಏನು ಬಂದೊದಗುತ್ತದೆಯೋ ಬಲ್ಲವರಾರು? ಸೂತ್ರ ಹಿಡಿದು ಆಡಿಸುವ ಭಗವಂತನ ಲೀಲೆಯ ಕಂಡವರಾದರೂ ಯಾರು? ಈ ಹಂತದಲ್ಲಿ ನಮಗೆ ಜೀವನದಲ್ಲಿ ಏನು ಬರುತ್ತದೆಯೋ? ಇನ್ನೇನು ಬಂದೊದಗುತ್ತದೆಯೋ? ಮತ್ತೇನು ಘಟಿಸುತ್ತದೆಯೋ? ಎಂಬ ಆತಂಕದಿಂದ ನೀನು ಬೆದರದಿರು. ನಿನ್ನ ಜೀವನದಲ್ಲಿ ನೀನಂದುಕೊಂಡಂತೆ ನೀ ನಡೆಯಲು ಆ ವಿಧಿಯ ಲೇಖನಿಯೇನಾದರೂ ಅದು ನಿನ್ನ ಕೈನಲ್ಲಿರುವುದೇ? ಕಣ್ಣಿಗೆ ಕಾಣದಂತೆ, ಮನಸ್ಸಿಗೆ ಎಟಕದಂತೆ ಆ ದೈವದ ಸಂಚು ನಡೆಯುತ್ತಿದೆ ಹಾಗೆಯೇ ನಡೆಯುತ್ತಲೂ ಇರುತ್ತದೆ. ಎಲ್ಲವನ್ನೂ ದೈವದ ಬುಡಕ್ಕಿಟ್ಟು ನೀನು ನಿನ್ನಯ ಆತ್ಮವನ್ನು ತಣ್ಣಗಿರಿಸಿಕೋ. ನಾಳೆಗಳ ಬಗ್ಗೆ ಬೆದರು, ಆತಂಕ, ಉದ್ವೇಗ, ಕಕ್ಕುಲತೆಗಳ ಅವಶ್ಯಕತೆ ಇಲ್ಲಿ ಬೇಕಾಗಿಲ್ಲ.

ನಮ್ಮಯ ಜೀವನದಲ್ಲಿ ನಾವೇನೋ ಅಂದುಕೊಂಡು, ಯಾವುದೋ ಒಂದು ಕಾರ್ಯವನ್ನು ಮಾಡುತ್ತೇವೆ, ಆದರೆ ಆ ಕಾರ್ಯವು ಸಫಲವಾಗದೆ ಇದ್ದಾಗ ನಮಗೆ ಭಯದೊಂದಿಗೆ ಭವಿಷ್ಯದ ಬಗ್ಗೆ ಆತಂಕವೂ ಉಂಟಾಗುತ್ತದೆ. ಒಮ್ಮೆ ಆತಂಕ ಮನದಲ್ಲಿ ಮನೆಮಾಡಿದರೆ ಚಡಪಡಿಕೆ, ಹೇಳಲಾರದ ತಪನೆಗಳೆಲ್ಲವೂ ಮನಸ್ಸಿನ ಹಂದರದಲ್ಲಿ ಮೂಡುತ್ತವೆ. ಅದಕ್ಕೆಲ್ಲಾ ಈ ಪದ್ಯದಲ್ಲಿ ಒಂದು ಸಲಹೆಯನ್ನು ಮಾನ್ಯರು ನೀಡಿದ್ದಾರೆ. ನಿನ್ನ ಕೆಲಸಗಳನ್ನ ನೀನು ಮಾಡುತ್ತಲಿರು. ಕೈಗೊಂಡಿರುವ ಕೆಲಸ ಕಾರ್ಯಗಳು ಕೈಗೂಡುತ್ತವೋ? ಬಿಡುತ್ತವೋ? ಅದರ ಬಗೆಗೆ ಇನ್ನೇನೋ ಮತ್ತೇನೋ ಗತಿ ಎಂದು ಬೆದರದಿರು, ಮುಂದೆ ಏನಾಗುತ್ತದೆಯೋ ಎಂಬ ಆತಂಕ ಏಕೆ? ನಿನ್ನ ಭವಿಷ್ಯದ ಬಗ್ಗೆ ಚಿಂತೆಗಳೇಕೆ? ಇಲ್ಲಿ ಯಾವುದೇ ಕಾರಣಕ್ಕೂ ನೀನು ಬೆದರುವ ಅವಶ್ಯಕತೆ ಇಲ್ಲ. ಎಲ್ಲವನ್ನೂ ವಿಧಿರಾಯನೆಂಬ ಸಮಯವು ನಿರ್ಧರಿಸುತ್ತದೆ. ಆ ವಿಧಿರಾಯನ ಆಣತಿಯಂತೆಯೇ ಇಲ್ಲಿ ಎಲ್ಲವೂ ಜರುಗುವುದು, ಏಕೆಂದರೆ ಆ ವಿಧಿಯ ಕೈನಲ್ಲಿರುವ ಲೇಖನಿ ಏನಾದರೂ ನಿನ್ನ ಕೈನಲ್ಲಿದೆಯೇ? ಆ ವಿಧಿಯ ಲೇಖನಿಯಿಂದ ನಿನಗಿಷ್ಟ ಬಂದಂತೆ ನೀನು ನಿನ್ನ ಹಣೆಬರಹವನ್ನು ಬರೆಯಲಾದೀತೆ? ಅದು ಎಂದಿಗೂ ಸಾಧ್ಯವಿಲ್ಲದ ಮಾತು.

ಶುಭೋದಯಕ್ಕೊಂದು ಕಗ್ಗ
ರವೀ ಚಿಕ್ಕನಾಯಕನಹಳ್ಳಿ

ಆ ವಿಧಿಯೂ ಹಾಗೂ ಆ ದೈವವು ನಿನ್ನ ಕಣ್ಣಳತೆಗೆ, ಮನಸ್ಸಿಗೂ ಮೀರಿದ ಶಕ್ತಿಯಾಗಿದ್ದು ಅವುಗಳಾಣತಿಯಂತೆಯೇ ಇಲ್ಲಿ ಎಲ್ಲವೂ ಜರುಗುವುದು. ಹಾಗಾಗಿ ನೀನು ನಿನ್ನ ಕರ್ಮಗಳನ್ನು ಮಾಡುತ್ತಾ ನಿಶ್ಚಿಂತೆಯಿಂದ ನಿನ್ನ ಜೀವನವನ್ನು ಸಾಗಿಸು. ಎಲ್ಲವೂ ನಾವಂದುಕೊಂಡಂತೆ ಜರುಗಿದರೆ ಆ ದೈವಕ್ಕೂ, ವಿಧಿಗೂ ಬೆಲೆ ಏನಾದರೂ ಇರುತ್ತದೆಯೇ? ಆಯಾ ಸಮಯಕ್ಕೆ ಏನಾಗಬೇಕೆಂದು ಪೂರ್ವನಿರ್ಧಾರ ವಾಗಿರುತ್ತದೋ ಅದೇ ರೀತಿ ಇಲ್ಲಿ ಎಲ್ಲವೂ ಜರುಗುತ್ತಿರುತ್ತದೆ. ಆದುದರಿಂದ ನಿನ್ನ ಕೆಲಸ ಕಾರ್ಯಗಳ ಬಗ್ಗೆ, ಭವಿಷ್ಯದ ಬಗ್ಗೆ, ಇನ್ನೇನಾಗುವುದೋ? ಮತ್ತೇನಾಗುವುದೋ? ಎಂಬ ಆತಂಕ, ಭಯ, ಚಡಪಡಿಕೆಗಳನ್ನು ಬಿಟ್ಟು, ನಿಷ್ಕಾಮದಿಂದ ನಿನ್ನ ಕರ್ತವ್ಯ ಮಾಡು, ನಮಗರಿವಿಲ್ಲದೆ ಆ ದೈವದ ಸಂಚೊಂದು ಬೇರೆಯೇ ಇರುತ್ತದೆ. ಆದುದರಿಂದ ನಿನ್ನ ಆತ್ಮವನ್ನು ನೀನು ತಣ್ಣಗಿರಿಕೊಂಡು ಶಾಂತವಾಗಿ, ನಿರುಮ್ಮಳನಾಗಿ ನಿನ್ನ ಜೀವನವನ್ನು ಮಾಡುವುದು ಸೂಕ್ತವಾಗಿದೆ.

ನಾಳೆ ಎಂಬುವುದರ ಬಗ್ಗೆ ಇಂದೆಯೇ ನಾವು ಚಿಂತಿತರಾದರೆ ಇಂದಿನ ಮನಸ್ಸಿನ ಶಾಂತಿಯೂ ಹಾಳಾಗುತ್ತದೆ. ನಿನ್ನೆ ಎಂಬುದು ಆಗಲೇ ಸತ್ತು ಹೋಗಿದೆ, ನಾಳೆ ಎಂಬುದು ಹುಟ್ಟಬೇಕಿದೆ, ಆದರೆ ಇಂದು ಎನ್ನುವುದೇ ವಾಸ್ತವ ಹಾಗೂ ಸತ್ಯ. ಹುಟ್ಟಬೇಕಾಗಿರುವ ನಾಳೆಗಳ ಬಗ್ಗೆ ಇಂದಿರುವ ವಾಸ್ತವತೆಯಲ್ಲಿ ಆತಂಕ, ಭಯ, ದುಗುಡ, ಚಡಪಡಿಕೆಗಳಿದ್ದರೆ ಮನಸ್ಸಿಗೆ ಶಾಂತಿ ಎಂಬುದೆಲ್ಲಿದೆ? ನಮ್ಮ ಪಾಲಿನ ಕೆಲಸ ಕಾರ್ಯಗಳನ್ನು, ಕರ್ಮಗಳನ್ನು ಮಾಡಬೇಕು, ಮಾಡಿದ ಕೆಲಸಗಳಿಗೆ ನಾಳಿನ, ಭವಿಷ್ಯದ ಆತಂಕವನ್ನು ತೊಲಗಿಸಿ, ನಮ್ಮ ಆತ್ಮವನ್ನು ಶಾಂತವಾಗೊಟ್ಟುಕೊಳ್ಳುವುದೇ ಈ ಜೀವನದ ನಿಜ ಸೂತ್ರ.

ಪದಬಂಧ

● ಸಿ.ರವಿಶಂಕರ ಶಾಸ್ತ್ರಿ, ದಂಬೆ

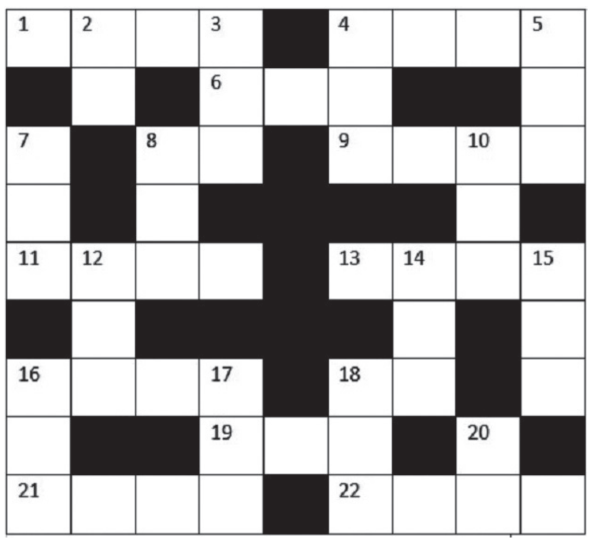

ಎಡದಿಂದ ಬಲಕ್ಕೆ

1. ಹೋಗುವುದಲ್ಲ, ಬರುವುದು (4)
4. ದೇವರನ್ನಿಡುವ ಮರದ ಮಂಟಪ (4)
6. ಇನ್ನೊಬ್ಬ ನೋಡುಗ (3)
8. ಅಳತೆಯೂ ಆಗಬಲ್ಲ ಗೌರವ (2)
9. ದಿಕ್ಕುತಪ್ಪಿಸಿ ಬಂದ ಅಪ್ಪಣೆಚೀಟಿ (4)
11. ಮರ ಮತ್ತು ಬಳ್ಳಿ (4)
13. ಎಣಿಸಲು ಆಗದಂತಹ (4)
16. ಮನಸ್ಸುಗಳ ನಡುವಿನ ವಿರಸ (4)
18. ಹಸುವಿನ ಕೂಸು (2)
19. ಗ್ರೀಸ್ ದೇಶದವನು (3)
21. ಕಡೆಯದಾಗಿ ಹಾಕಿದ ಲಗಾಮು (4)
22. ಮೋಹಕ ನಗೆಯುಳ್ಳವಳು (4)

ಮೇಲಿಂದ ಕೆಳಕ್ಕೆ

2. ಹಕ್ಕಿಯ ಪುಕ್ಕ (2)
3. ಯಾವ ಕಡೆಯಿಂದ ನೋಡಿದರೂ ಹೊಸದೇ (3)
4. ಮಂಕು ಕವಿದಾಗ ಕಂಡ ಬುಟ್ಟಿ (3)
5. ಬಹಳ ದೊಡ್ಡದಾದ ಪಟ್ಟಣ (3)
7. ತನಗೆ ತಾನೇ ಮಾತನಾಡಿಕೊಳ್ಳುವುದು (3)
8. ಸೋದರಮಾವ (3)
10. ಹೆಣ್ಣು ಜಿಂಕೆ (3)
12. ರೋಗದ ಜೊತೆಗೆ ಬರುವ ಜೋಡಿಪದ (3)
14. ಘರ್ಜಿಸು ಅಥವಾ ಬೆದರಿಸು (3)
15. ಅನುವಾದ (3)
16. ಮಾರುವಾಗ ತೋರಿದ ಅನುಕಂಪ (3)
17. ಪ್ರವಾಸ (3)
18. ನಿದ್ದೆಯಲ್ಲಿ ಕಂಡ ಸ್ವಪ್ನ (3)
20. ಎರಡಕ್ಷರದ ಸೇವಕಿ (2)

ಸರಿಯುತ್ತರಗಳು

ಎಡದಿಂದ ಬಲಕ್ಕೆ: 1. ಆಗಮನ 4. ಮಂದಾಸನ 6. ಪ್ರೇಕ್ಷಕ 8. ಮಾನ 9. [illegible] 11. ತರುಲತೆ 13. ಅಗಣಿತ 16. ಮನಸ್ತಾಪ 18. ಕರು 19. ಯವನ 21. ಕಡಿವಾಣ 22. ಸುಹಾಸಿನಿ

ಮೇಲಿಂದ ಕೆಳಕ್ಕೆ: 2. ಗರಿ 3. ನವೀನ 4. ಮಂಕರಿ 5. ನಗರ 7. ಸ್ವಗತ 8. ಮಾತುಲ 10. ಹರಿಣಿ 12. ದುರಿತ 14. ಗದರು 15. ತರ್ಜುಮೆ 16. ಮರುಕ 17. ಪಯಣ 18. ಕನಸು 20. ದಾಸಿ

ಹೃದಯದೊಳಗೆ ಭಗವಂತನಿರಲೇಬೇಕು

ಒಮ್ಮೆ ನಾರದ ಮುನಿಗಳು ಹನುಮಂತನನ್ನು ಸಂಚಾರ ಮಾಡುವ ವೇಳೆ ಭೇಟಿಯಾದಾಗ, ಎಂದಿನ ತಮ್ಮ ಕುಹಕ ಬುದ್ಧಿಯನ್ನು ಪ್ರದರ್ಶಿಸುತ್ತಾ.. ನನ್ನ ಪ್ರಕಾರ ನೀನು ಭಕ್ತನಲ್ಲ! ಎಂದು ಹೇಳಿದರು. ನಾರದರು ಸ್ವತಃ ನಾರಾಯಣನ ದೊಡ್ಡ ಭಕ್ತರಾಗಿದ್ದರು ಮತ್ತು ಹನುಮಂತನ ನಿಜವಾದ ಭಕ್ತಿಯನ್ನು ಅನಾವರಣಗೊಳಿಸಲು ಬಯಸಿದ್ದರಿಂದ, ನಾರದರು ತಮಾಷೆಯಾಗಿ ಹೀಗೆ ಹೇಳಿದರು.

ಆಶ್ಚರ್ಯಚಕಿತನಾದ ಹನುಮಂತ, ನಾರದರು ಆ ತೀರ್ಮಾನಕ್ಕೆ ಹೇಗೆ ಬಂದರು ಎಂದು ಕೇಳಿದನು. ವೇದಗಳ ಪ್ರಕಾರ, ಆರು ರೀತಿಯ ಆಕ್ರಮಣಕಾರರಿದ್ದಾರೆ, ಮತ್ತು ಅವರಲ್ಲಿ ಒಂದು ರೀತಿಯವರು ಇತರರ ಮನೆಗಳಿಗೆ ಬೆಂಕಿ ಹಚ್ಚುವ ಗುಣದವರು. ನೀನು ಲಂಕೆಯಲ್ಲಿ ತಾಯಿ ಸೀತೆಯನ್ನು ಹುಡುಕಲು ಹೋದಾಗ, ಹಿಂದಿರುಗುವ ಮುಂಚೆ ರಾಕ್ಷಸರ ಮನೆಗಳಿಗೆ ಬೆಂಕಿ ಹಚ್ಚಿದ್ದೀಯ. ಇದಾದಮೇಲೆ ಇನ್ನು ನಾನು ನಿಮ್ಮನ್ನು ಭಗವಂತನ ಭಕ್ತ ಎಂದು ಹೇಗೆ ಕರೆಯಲಿ? ಎಂದರು ಸುಳ್ಳು ನಗೆ ನಗುತ್ತಾ.

ನಾರದರ ಉದ್ದೇಶವನ್ನು ಅರ್ಥಮಾಡಿಕೊಂಡ ಹನುಮಂತನು ಮುಗುಳ್ನಗುತ್ತಾ, ''ನನ್ನ ಪ್ರೀತಿಯ ನಾರದರೇ, ರಾಮಭಕ್ತನ ಪ್ರಮುಖ ಕರ್ತವ್ಯವೆಂದರೆ ಅನಾಥ ಮೃತದೇಹಗಳನ್ನು ನೋಡಿಕೊಳ್ಳುವುದು ಮತ್ತು ಅವರ ಮುಂದಿನ ಜನ್ಮದಲ್ಲಿ ಉತ್ತಮ ಜೀವನವನ್ನು ಪಡೆಯಲು ಅವರ ಅಂತಿಮ ವಿಧಿಗಳನ್ನು ನಿರ್ವಹಿಸುವುದು. ನಾನು ಲಂಕೆಗೆ ಹೋದಾಗ, ಆ ದೊಡ್ಡ ಅರಮನೆಗಳಲ್ಲಿ ಯಾರೂ ಭಗವಂತನ ನಾಮಗಳನ್ನು ಜಪಿಸುತ್ತಿರಲಿಲ್ಲ ಎಂದು ನಾನು ಕಂಡುಕೊಂಡೆ. ಭಗವಂತನ ಪವಿತ್ರ ನಾಮಗಳು ಮತ್ತು ಕೀರ್ತಿಯನ್ನು ಜಪಿಸದವರನ್ನು ಮೃತ ದೇಹಗಳೆಂದು ಪರಿಗಣಿಸಲಾಗುತ್ತದೆ ಎಂದು ಶಾಸ್ತ್ರಗಳು ಹೇಳುತ್ತವೆ. ಅವರು ಈಗಾಗಲೇ ಸತ್ತಿದ್ದರಿಂದ, ಅವರ ಅತ್ಯಂತ ದುಃಖಕರ ಅಸ್ತಿತ್ವದಿಂದ ಅವರನ್ನು ಬಿಡುಗಡೆ ಮಾಡಲು, ನಾನು ಅವರ ಅರಮನೆಗಳ ಜೊತೆಗೆ ಅವೆಲ್ಲವನ್ನೂ ಸುಟ್ಟುಹಾಕಿದೆ. ನಾನು ಸುಡದೆ ಬಿಟ್ಟ ಏಕೈಕ ಅರಮನೆ ವಿಭೀಷಣನದ್ದು, ಅಲ್ಲಿಂದ ರಾಮನ ನಾಮದ ಜಪಧ್ವನಿಗಳು ನನ್ನ ಕಿವಿಗೆ ಬಂದು ತಟ್ಟಿದವು. ಅಲ್ಲಿ ಮಾತ್ರ ಬದುಕಿರುವ ಆತ್ಮಗಳು ಉಸಿರಾಡುತ್ತಿದ್ದವು. ಮಿಕ್ಕೆಲ್ಲ ಕಡೆ ಭಗವಂತನಿಲ್ಲದ ಜೀವಂತ ಶವಗಳು ಓಡಾಡಿಕೊಂಡಿದ್ದವು.

ಒಂದೊಳ್ಳೆ ಮಾತು
ರೂಪಾ ಗುರುರಾಜ್
rgururaj628@gmail.com

ಒಂದೊಳ್ಳೆ ಮಾತು
Vishwavani TV Special ಯೂಟ್ಯೂಬ್ ಚಾನೆಲ್‌ನಲ್ಲಿ

ಹನುಮಂತನು ಮುಂದುವರೆಸುತ್ತಾ, ವಾಸ್ತವವಾಗಿ, ನಾನು ಇನ್ನೂ ಒಂದು ಹೆಜ್ಜೆ ಮುಂದೆ ಹೋಗಿ ಜೋರಾಗಿ ಘರ್ಜನೆ ಮಾಡಿದೆ, ಅದು ಲಂಕೆಯ ಎಲ್ಲಾ ನಿವಾಸಿ ರಾಕ್ಷಸರನ್ನು ಹೆದರಿಸಿತು. ಆ ಭೀಕರ ಘರ್ಜನೆಯನ್ನು ಕೇಳಿ, ಅನೇಕ ಗರ್ಭಿಣಿ ರಾಕ್ಷಸಿಯರ ಗರ್ಭಪಾತವಾಯಿತು. ಈ ರೀತಿಯಾಗಿ, ಭವಿಷ್ಯದಲ್ಲಿ ರಾಕ್ಷಸ ಕುಲವು ಲಂಕೆಯಲ್ಲಿ ಕಾಣಿಸಿಕೊಳ್ಳುವುದಿಲ್ಲ ಮತ್ತು ತೊಂದರೆಗಳನ್ನು ಉಂಟುಮಾಡುವುದಿಲ್ಲ ಎಂದು ನಾನು ಖಚಿತಪಡಿಸಿಕೊಂಡೆ ಎಂದನು.

ಹನುಮಂತನ ಉತ್ತರವನ್ನು ಕೇಳಿ ನಾರದ ಮುನಿಗಳು ಸಂತೋಷಪಟ್ಟರು. ಅವರು ಹನುಮಂತನನ್ನು ಅಪ್ಪಿಕೊಂಡು ರಾಮನ ಮೇಲಿನ ಅಪ್ರತಿಮ ಭಕ್ತಿಯನ್ನು ಹೊಗಳಿದರು.

ನಡೆದ ಈ ಘಟನೆ ಕಾಲ್ಪನಿಕ ವಿರಬಹುದು, ಆದರೆ ಅದು ಸಾರುವ ವೃತ್ತಾಂತ ಮಾತ್ರ ಹೃದಯಕ್ಕೆ ನಿಲುಕುವಂಥದ್ದು. ನಮ್ಮೊಳಗೆ ಭಗವಂತನೆನ್ನುವ ಆತ್ಮ ಸಾಕ್ಷಿ ಇರುವವರೆಗೂ ನಮ್ಮ ಅಸ್ತಿತ್ವಕ್ಕೆ ಒಂದು ಬೆಲೆ. ಭಗವಂತನೇ ಇಲ್ಲದ ಜೀವಗಳು ಬದುಕಿದ್ದೂ ಸತ್ತಂತೆ. ಎಲ್ಲಿಯವರೆಗೆ ನಮ್ಮಲ್ಲಿ ಭಗವಂತನ ನಾಮಸ್ಮರಣೆ, ಇರುತ್ತದೋ ಅಲ್ಲಿಯವರೆಗೆ ಧರ್ಮ ಕರ್ಮಗಳ ಆಲೋಚನೆಗಳು ನಮ್ಮನ್ನು ಸರಿದಾರಿಯಲ್ಲಿ ನಡೆಸಲು ನೆರವಾಗುತ್ತದೆ.

ರಾಷ್ಟ್ರಕವಿ ಕುವೆಂಪುರವರು ತಮ್ಮ ಪದ್ಯದಲ್ಲಿ ಬರೆದಿಲ್ಲವೇ - ''ಶಿವನಿಲ್ಲದ ಸೌಂದರ್ಯವೇ! ಶವ ಮುಖದಾ ಕಣ್ಣೋ''. ಎಷ್ಟು ಅರ್ಥಪೂರ್ಣವಾದ ಸಾಲುಗಳು. ಯಾರಲ್ಲಿ ಸುಳ್ಳು ಸತ್ಯ, ಧರ್ಮ ಕರ್ಮ, ನೀತಿ ಅನೀತಿಯ ವಿವೇಚನೆ ಇರುವುದಿಲ್ಲವೋ ಅವರ ಕಣ್ಣುಗಳಲ್ಲಿ ಯಾವ ರೀತಿಯ ಕಾಂತಿ ತೇಜಸ್ಸು ಸಹ ಇಲ್ಲದೆ ಶವದ ಮುಖದಂತೆ ತಣ್ಣಗಿರುತ್ತದೆ. ಅಂತಹವರನ್ನು ನೋಡಿದಾಗ ಮಾತನಾಡಿಸಿ ದಾಗ ನಮಗೆ ಯಾವ ರೀತಿಯ ಆಪ್ತ ಭಾವವೂ ಮೂಡುವುದಿಲ್ಲ. ಆದ್ದರಿಂದಲೇ ಜೀವನದಲ್ಲಿ ನಮ್ಮೆಲ್ಲರಿಗಿಂತ ದೊಡ್ಡವನು ನಮ್ಮನ್ನು ಕಾಯುವ ಭಗವಂತನಿದ್ದಾನೆ ಎನ್ನುವ ಒಂದು ಸಾತ್ವಿಕ ಭಯದಿಂದ ಬದುಕುವವರೆಗೆ ನಮ್ಮ ಅಸ್ತಿತ್ವಕ್ಕೆ ಒಂದು ಬೆಲೆ. ನಮ್ಮ ಬದುಕಿಗೂ ಒಂದು ನೆಲೆ.

ಮಾರುಕಟ್ಟೆಯಲ್ಲಿ ಮಾವು

● ಡಾ. ಶ್ರೀಲತಾ ಪದ್ಯಾಣ

ಹಣ್ಣುಗಳ ರಾಜ ಮಾವು ಈಗ ಮಾರುಕಟ್ಟೆಯಲ್ಲಿ ಧಾರಾಳವಾಗಿ ಸಿಗುತ್ತಿವೆ. ಮಕ್ಕಳಿಂದ ಹಿಡಿದು ಹಿರಿಯರವರೆಗೂ ಮಾವಿನ ಹಣ್ಣನ್ನು ತಿನ್ನಲು ಇಷ್ಟಪಡದೇ ಇರುವವರು ಇಲ್ಲ. ರಸ್ತೆ ಬದಿಗಳಲ್ಲಿ , ಗಲ್ಲಿ ಗಲ್ಲಿಗಳಲ್ಲಿ, ನಗರಗಳಲ್ಲಿ ಈಗ ಮಾವಿನ ಹಣ್ಣುಗಳದ್ದೇ ಮೇಳ!

ಇಂದು ಮಾರುಕಟ್ಟೆಯಲ್ಲಿ ಋತುವಿಗೆ ತಕ್ಕಂತೆ ತಾಜಾ ಹಣ್ಣುಗಳು ದೊರಕುತ್ತಿದೆಯೇ? ಅಥವಾ ಕೃತಕವಾಗಿ ಹಣ್ಣು ಮಾಡಿದ್ದು ಲಭಿಸುತ್ತಿದೆಯೇ? ಈ ಊಹಾಪೋಹಗಳು ಇತ್ತೀಚೆಗೆ ಗಮನಕ್ಕೆ ಬರುತ್ತಲೇ ಇರುತ್ತವೆ ಹಾಗೆಯೇ ಸಂಶೋಧನೆಗಳು ನಡೆಯುತ್ತಲೇ ಇರುತ್ತವೆ. ಆರೋಗ್ಯ ರಕ್ಷಣೆಗಾಗಿ ಕೊಂಚ ಮಾಹಿತಿಯನ್ನು ತಿಳಿದುಕೊಳ್ಳುವುದು ಸೂಕ್ತವಲ್ಲವೇ?

● ಆಹಾರ ಮತ್ತು ಔಷಧೀಯ ಪ್ರಾಧಿಕಾರವು (ಎಫ್‌ಡಿಎ) ಮಾವಿನಹಣ್ಣುಗಳ ಕೃತಕ ಪಕ್ವಗೊಳಿಸುವಿಕೆಯ ಬಗ್ಗೆ ಮೇಲ್ವಿಚಾರಣೆ ನಡೆಸುತ್ತಿದೆ. ಏಕೆಂದರೆ ಇತ್ತೀಚೆಗೆ ಮಾವಿನ ಹಣ್ಣುಗಳನ್ನು ಕೃತಕವಾಗಿ ಪಕ್ವಗೊಳಿಸಲು ನಿಷೇಧಿತವಾದ ಕ್ಯಾಲ್ಸಿಯಂ ಕಾರ್ಬೈಡ್ ಎಂಬ ರಾಸಾಯನಿಕ ಸಂಯುಕ್ತವನ್ನು ಬಳಸಲಾಗುತ್ತಿದೆ! 2022 ರ ಅಂತರಾಷ್ಟ್ರೀಯ ಆಹಾರ ಸುರಕ್ಷತಾ ಜರ್ನಲ್ ಪ್ರಕಟಿಸಿದ ಅಧ್ಯಯನದ ಪ್ರಕಾರ ಭಾರತದ ಮಾರುಕಟ್ಟೆಯಲ್ಲಿನ ಮಾವಿನ ಹಣ್ಣುಗಳಲ್ಲಿ 68% ಮಾರಾಟವಾಗಿರುವುದು ಈ ಕ್ಯಾಲ್ಸಿಯಂ ಕಾರ್ಬೈಡ್ ಸಂಯುಕ್ತ ಹೊಂದಿರುವ ಹಣ್ಣುಗಳು!

● ಕ್ಯಾಲ್ಸಿಯಂ ಕಾರ್ಬೈಡ್ ಎಂಬುದು ಸುರಕ್ಷಿತ ಆಹಾರ ಸಂಯುಕ್ತವಲ್ಲ, ಹಾಗಾಗಿ ಹಣ್ಣುಗಳನ್ನು ಪಕ್ವಗೊಳಿಸಲು ಬಳಸುವಿಕೆಯನ್ನು ನಿಷೇಧಿಸಲಾಗಿದೆ. ಈ ಸಂಯುಕ್ತ ನೀರಿನೊಂದಿಗೆ ಬೆರೆತಾಗ ಅಸಿಟಲಿನ್ ಗ್ಯಾಸ್ ಉತ್ಪತ್ತಿಯಾಗುತ್ತದೆ. ಇದು ಆರ್ಸೆನಿಕ್ ಮತ್ತು ಫಾಸ್ಫರಸ್‌ನ್ನು ಒಳಗೊಂಡಿರುವುದರಿಂದ ಮನುಷ್ಯನ ಆರೋಗ್ಯಕ್ಕೆ ಹಾನಿಕಾರಕ. ಇದರಿಂದಾಗಿ ಬಾಯಾರಿಕೆ, ತಲೆತಿರುಗುವಿಕೆ,

ಚರ್ಮದ ಹುಣ್ಣುಗಳು ಇತರ ಸಮಸ್ಯೆಗಳು ಉಂಟಾಗುತ್ತದೆ. ಇದರ ದೀರ್ಘಾವಧಿಯ ಬಳಕೆಯಿಂದ ಹೊಟ್ಟೆಯ ಹುಣ್ಣುಗಳು, ವಾಂತಿ, ಅಜೀರ್ಣ, ಶ್ವಾಸಕೋಶದ ಸಮಸ್ಯೆಗಳು ಹಾಗೂ ನರಗಳ ಹಾನಿ ಸಂಭವಿಸುವುದು ಖಚಿತ. ಅಲ್ಲದೇ ಇದು ಕ್ಯಾನ್ಸರ್‌ಕಾರಕ ಎಂದು ಹೇಳಲಾಗಿದೆ.

● ಹಾಗಿದ್ದರೆ ಸೂಕ್ತ ಮಾವಿನ ಹಣ್ಣುಗಳನ್ನು ಬಳಸುವುದು ಹೇಗೆ? ಮಾರುಕಟ್ಟೆಯ ಮಾವಿನ ಹಣ್ಣುಗಳ ಬಣ್ಣ, ವಾಸನೆಗಳನ್ನು ಗಮನಿಸಬೇಕು. ಸಹಜವಾಗಿ ಹಣ್ಣಾದ ಮಾವು ಹಳದಿ-ಕಿತ್ತಳೆ ಬಣ್ಣವನ್ನು ಹೊಂದಿದ್ದರೆ, ಕೃತಕವಾದವುಗಳು ಅತಿ ಹೆಚ್ಚು ಹಳದಿಯೊಂದಿಗೆ ಹಸಿರು ತೇಪೆಯಿಂದ ಕೂಡಿರುತ್ತವೆ. ಹಣ್ಣುಗಳ ತೊಟ್ಟಿನ ಭಾಗದಲ್ಲಿ ನಸು ಸಿಹಿ ಪರಿಮಳವು ಇರುತ್ತವೆ; ಆದರೆ ಕೃತಕವಾಗಿ ಹಣ್ಣು ಮಾಡಿದ್ದರಲ್ಲಿ ಯಾವ ವಾಸನೆಯೂ ಇರುವುದಿಲ್ಲ.

ಮಾರುಕಟ್ಟೆಯಲ್ಲಿ ಮಾವಿನಹಣ್ಣುಗಳನ್ನು ಹಾಗು ಇತರೆ ಮಾರುವವರಿಗೆ ಹಾಗೂ ಜನಸಮುದಾಯಕ್ಕೆ ಎಚ್ಚರಿಕೆ ಕ್ರಮಗಳನ್ನು ಆಹಾರ ಮತ್ತು ಔಷಧೀಯ ಆಡಳಿತವು ನೀಡಿದೆ. ಮತ್ತು ಆಹಾರ ಸುರಕ್ಷತಾ ಕ್ರಮಗಳನ್ನು ಕೈಗೊಳ್ಳಲಾಗಿದೆ.

ಹಾಗೆಂದು, ಮಾವಿನ ಹಣ್ಣುಗಳನ್ನು ಸವಿಯದೇ ಇರಬೇಡಿ. ಏಕೆಂದರೆ ಋತು ಕಳೆದರೆ ಮತ್ತೆ ಮಾವಿನಹಣ್ಣುಗಳು ಸಿಗದು. ಸಹಜವಾಗಿ ಹಣ್ಣಾದ ಮಾವು ಕೆಲವು ಕಡೆ ದೊರಕುತ್ತದೆ; ಬಲಿತ ಕಾಯಿಗಳನ್ನು ಖರೀದಿಸಿ, ಒಣ ಹುಲ್ಲಿನ ನಡುವೆ ಇಟ್ಟರೆ ಹಣ್ಣಾಗುತ್ತವೆ. ಸಹಜವಾಗಿ ಹಣ್ಣಾದ ಹಣ್ಣುಗಳನ್ನು ತಿನ್ನಿ, ಆರೋಗ್ಯ ಕಾಪಾಡಿಕೊಳ್ಳಿ.

ನೀವೂ ಬರೆಯಬಹುದು
ನಮ್ಮ ವಿಳಾಸ
ಪುರವಣಿ ವಿಭಾಗ, ನಂ.1687, 3ನೇ ಮಹಡಿ, ನಿಸರ್ಗ ಸೆರೆನಿಟಿ ಕಾಂಪ್ಲೆಕ್ಸ್, ರಾಘವೇಂದ್ರ ಸ್ವಾಮಿ ಮಠದ ಹತ್ತಿರ, ಬಿಇಎಂಎಲ್ ಬಡಾವಣೆ, ರಾಜರಾಜೇಶ್ವರಿ ನಗರ, ಬೆಂಗಳೂರು-560098
e-mail: vishwavanimagazine@gmail.com

ಸಮಾಚಾರ ಸಣ್ಣದಲ್ಲ

ರಿಷಬ್ ಪಂತ್ ಗಾಯಾಳು

ಲಂಡನ್: ಭಾರತ ತಂಡದ ಉಪನಾಯಕ ಮತ್ತು ವಿಕೆಟ್ ಕೀಪರ್-ಬ್ಯಾಟ್ಸ್‌ಮನ್ ರಿಷಭ್ ಪಂತ್ ಇಲ್ಲಿ ಅಭ್ಯಾಸದ ಸಮಯದ ವೇಳೆ ಗಾಯಗೊಂಡಿದ್ದಾರೆ. ಅವರ ಎಡಗೈಗೆ ಚೆಂಡು ತಗುಲಿದ್ದು, ಐದು ಪಂದ್ಯಗಳ

ಟೆಸ್ಟ್ ಸರಣಿಯ ಮೊದಲ ಪಂದ್ಯ ನಡೆಯುವ ಮೊದಲು, ಪಂತ್ ಅವರ ಗಾಯವು ಭಾರತ ತಂಡದಲ್ಲಿ ಆತಂಕ ಉಂಟುಮಾಡಿದೆ. ಅಭ್ಯಾಸದ ಸಮಯದಲ್ಲಿ ಬ್ಯಾಟಿಂಗ್ ಮಾಡುವಾಗ ಪಂತ್ ಅವರ ಎಡ ಮೊಣಕ್ಕೆ ಕೆಳಗೆ ಚೆಂಡು ತಗುಲಿದೆ. ಅವರು ಗಾಯದಿಂದ ನೋವಿನಿಂದ ಬಳಲಿದ್ದಾರೆ. ತಕ್ಷಣ ಭಾರತೀಯ ತಂಡದ ವೈದ್ಯಕೀಯ ಸಿಬ್ಬಂದಿ ಅವರಿಗೆ ಚಿಕಿತ್ಸೆ ನೀಡಲು ಮುಂದೆ ಬಂದರು. ಅವರ ಕೈಗೆ ಐಸ್ ಪ್ಯಾಕ್ ಹಚ್ಚಲಾಯಿತು ಮತ್ತು ಗಾಯಗೊಂಡ ಜಾಗವನ್ನು ಟೇಪ್ ಮಾಡಲಾಗಿದೆ. ನಂತರ ಅವರು ಬ್ಯಾಟಿಂಗ್ ಮಾಡದಿದ್ದರೂ, ದಿನವಿಡೀ ಮೈದಾನದಲ್ಲಿಯೇ ಕಳೆದಿದ್ದಾರೆ.

ಡಾವಿಡ್ ಮಲನ್ ಹೊಸ ದಾಖಲೆ

ಲೀಡ್ಸ್: ಇಂಗ್ಲೆಂಡ್‌ನ ಮಾಜಿ ಆಟಗಾರ ಹಾಗೂ ಯಾರ್ಕ್‌ಶೈರ್ ತಂಡದ ನಾಯಕ ಡಾವಿಡ್ ಮಲನ್ ಟಿ20 ಕ್ರಿಕೆಟ್‌ನಲ್ಲಿ 10,000 ರನ್ ಬಾರಿಸುವ ಮೂಲಕ ರೋಹಿತ್ ಶರ್ಮಾ ಹೆಸರಿನಲ್ಲಿದ್ದ ದಾಖಲೆ ಮುರಿದಿದ್ದಾರೆ. ಲೀಸೆಸ್ಟರ್‌ಶೈರ್ ವಿರುದ್ಧದ ಪಂದ್ಯದಲ್ಲಿ ಮಲನ್ ಈ ಸಾಧನೆ ಮಾಡಿದ್ದಾರೆ, ಆ ಮೂಲಕ ಈ ದಾಖಲೆ ಬರೆದ ಇಂಗ್ಲೆಂಟ್‌ನ 5ನೇ ಆಟಗಾರ ಎಂಬ ಖ್ಯಾತಿಗೆ ಪಾತ್ರರಾಗಿದ್ದಾರೆ. ಪಂದ್ಯದ ಆರಂಭಕ್ಕೂ ಮುನ್ನ ಈ ದಾಖಲೆ ಬರೆಯಲು ಡಾವಿಡ್ ಮಲನ್‌ಗೆ ಎರಡು ರನ್ ಅವಶ್ಯಕತೆ ಇತ್ತು. ಆದರೆ ಮ್ಯಾಟ್ ಸ್ಯಾಲಿಸ್ ಬರಿ ಎಸೆತದಲ್ಲಿ ಸಿಕ್ಸರ್ ಬಾರಿಸಿ ಟಿ20 ಕ್ರಿಕೆಟ್‌ನಲ್ಲಿ 10,000 ರನ್ ಪೂರ್ಣಗೊಳಿಸಿದರು. ಈ ಪಂದ್ಯದಲ್ಲಿ ಸ್ಫೋಟಕ ಪ್ರದರ್ಶನ ತೋರಿದ ಮಲನ್ 48 ಎಸೆತಗಳಲ್ಲಿ 88 ರನ್ ಬಾರಿಸಿ ಯಾರ್ಕ್‌ಶೈರ್ ತಂಡವು 213 ರನ್ ಬೃಹತ್ ಮೊತ್ತ ಗಳಿಸಲು ನೆರವು ನೀಡಿದರು. ಟಿ20 ಸ್ವರೂಪದಲ್ಲಿ ರೋಹಿತ್ ಶರ್ಮಾ ತಮ್ಮ 362 ಇನಿಂಗ್ಸ್‌ನಲ್ಲಿ 10,000 ರನ್ ಪೂರೈಸಿದ್ದರು. ಆದರೆ ಡಾವಿಡ್ ಮಲನ್ ತಮ್ಮ 358ನೇ ಇನಿಂಗ್ಸ್‌ನಲ್ಲಿ ಈ ಮೈಲುಗಲ್ಲು ತಲುಪಿದ್ದಾರೆ. ಪಾಕಿಸ್ತಾನದ ಬಾಬರ್ ಆಝಮ್ 285 ಇನಿಂಗ್ಸ್‌ನಲ್ಲಿ 10 ಸಾವಿರ ಪೂರ್ಣಗೊಳಿಸಿ ಮೊದಲ ಸ್ಥಾನದಲ್ಲಿದ್ದಾರೆ.

ಮುಂದಿನ ಐಪಿಎಲ್ ವರೆಗೂ ನಿರಂತರ ಪಂದ್ಯಗಳು | ಟೆಸ್ಟ್ ಸರಣಿಯ ಮೂಲಕ ಆರಂಭ

ಟೀಮ್ ಇಂಡಿಯಾಕ್ಕೆ ಇನ್ನು ಬಿಡುವಿಲ್ಲದ ವೇಳಾಪಟ್ಟಿ

ದೆಹಲಿ: ಈ ಐಪಿಎಲ್ ಆವೃತ್ತಿ ಯಶಸ್ವಿಯಾಗಿ ಮುಗಿದಿರುವ ಬೆನ್ನಲ್ಲೇ, ಭಾರತ ಕ್ರಿಕೆಟ್ ತಂಡದಲ್ಲೂ ಭಾರೀ ಬದಲಾವಣೆಗಳಾಗುತ್ತಿವೆ. ತಂಡವು ಮೂರು ಮಾದರಿಗಳಲ್ಲಿ ಮೂವರು ನಾಯಕರನ್ನು ಹೊಂದಿರುವ ವಿಶಿಷ್ಟ ಸನ್ನಿವೇಶದಲ್ಲಿ ಮುಂಬರುವ ಟೂರ್ನಿಗಳಿಗೆ ಸಜ್ಜಾಗುತ್ತಿದೆ. ಹಿರಿಯ ಆಟಗಾರರಾದ ವಿರಾಟ್ ಕೊಹ್ಲಿ ಮತ್ತು ರೋಹಿತ್ ಶರ್ಮಾ ಟಿ20 ಮತ್ತು ಟೆಸ್ಟ್ ಕ್ರಿಕೆಟ್‌ಗಳಿಗೆ ನಿವೃತ್ತಿ ಘೋಷಿಸಿರುವುದರಿಂದ ಅವರಿಬ್ಬರೂ ಏಕದಿನ ಪಂದ್ಯಗಳಲ್ಲಿ ಮಾತ್ರ ಆಡಲಿದ್ದಾರೆ.

2026ರ ಐಪಿಎಲ್ ಆವೃತ್ತಿಗೂ ಮುನ್ನ, ಭಾರತ ತಂಡವು ಒಂಬತ್ತು ಟೆಸ್ಟ್ ಪಂದ್ಯ, 12 ಏಕದಿನ ಮತ್ತು ಕನಿಷ್ಠ 22ರಿಂದ 27 ಟಿ20 ಪಂದ್ಯಗಳನ್ನು ಆಡಲಿದೆ. ಈ ಮಧ್ಯೆ, ಏಷ್ಯಾ ಕಪ್ ಟೂರ್ನಿ ಕೂಡಾ ನಡೆಯಲಿದ್ದು, ಪಾಕ್ ಜೊತೆ ದೇಶದ ಸಂಬಂಧ ಹದಗೆಟ್ಟಿರುವುದರಿಂದ ಅದರ ಬಗ್ಗೆ ಇನ್ನೂ ಖಚಿತ ಮಾಹಿತಿ ಲಭ್ಯವಾಗಿಲ್ಲ.

ಜೂನ್ 20ರಿಂದ ಇಂಗ್ಲೆಂಡ್ ವಿರುದ್ಧದ ಸರಣಿ ಆರಂಭವಾಗಲಿದ್ದು, ಶುಭ್‌ಮನ್ ಗಿಲ್ ಭಾರತ ಟೆಸ್ಟ್ ತಂಡದ ನಾಯಕತ್ವವನ್ನು ಇದೇ ಮೊದಲ ಬಾರಿಗೆ ವಹಿಸಿಕೊಳ್ಳಲಿದ್ದಾರೆ. 2025ರಲ್ಲಿ ಮೊದಲ ಬಾರಿಗೆ ವಿಶ್ವ ಟೆಸ್ಟ್ ಫೈನಲ್ ತಪ್ಪಿಸಿಕೊಂಡ ನಂತರ, 2027ರಲ್ಲಿ ಫೈನಲ್ ತಲುಪಲು ಭಾರತ ತಂಡ ತನ್ನ ಗುರಿ ನೆಟ್ಟು ಕಾರ್ಯೋನ್ಮುಖವಾಗಲಿದೆ.

ಸೂರ್ಯಕುಮಾರ್ ಯಾದವ್ ಕಳೆದ ವರ್ಷ ಭಾರತದ ಟಿ20 ನಾಯಕರಾಗಿ ನೇಮಕಗೊಂಡಿದ್ದು, ಅವರು ಉತ್ತಮವಾಗಿ ಕಾರ್ಯ ನಿರ್ವಹಿಸುತ್ತಿರುವ ಹಿನ್ನೆಲೆಯಲ್ಲಿ ತವರಿನಲ್ಲಿ ನಡೆಯುವ 2026ರ ಟಿ20 ವಿಶ್ವಕಪ್‌ನಲ್ಲಿ ತಂಡವನ್ನು ಮುನ್ನಡೆಸುವ ನಿರೀಕ್ಷೆಯಿದೆ. ರೋಹಿತ್ ಶರ್ಮಾ ಅವರು ಏಕದಿನ ತಂಡದ ನಾಯಕರಾಗಿ ಮುಂದುವರಿಯಲಿದ್ದಾರೆ.

ಭಾರತ ಟೆಸ್ಟ್ ತಂಡವು ಇಂಗ್ಲೆಂಡ್‌ನಲ್ಲಿ 5 ಪಂದ್ಯಗಳನ್ನು

ಆಡಲಿದ್ದು, ಅದು ಜೂನ್ 20ರಿಂದ ಆಗಸ್ಟ್ 4ರವರೆಗೆ ನಡೆಯಲಿದೆ. ನಂತರ, ಬಳಿಕ ಭಾರತ ತಂಡವು ಬಾಂಗ್ಲಾದೇಶಕ್ಕೆ ಪ್ರವಾಸ ಕೈಗೊಳ್ಳಲಿದ್ದು, ಅಲ್ಲಿ 3 ಏಕದಿನ ಮತ್ತು 3 ಟಿ20 ಪಂದ್ಯಗಳನ್ನು ಆಡಲಿದೆ. ಆ ಪಂದ್ಯಗಳು ಆಗಸ್ಟ್ 17ರಿಂದ 31ರವರೆಗೆ ನಡೆಯಲಿದೆ.

ಈ ವರ್ಷದ ಏಷ್ಯಾ ಕಪ್ ಕ್ರಿಕೆಟ್ ಟೂರ್ನಿಯ ಸ್ಥಳ ಮತ್ತು ದಿನಾಂಕವನ್ನು ಇನ್ನೂ ನಿರ್ಧರಿಸಲಾಗಿಲ್ಲ. ಭಾರತವು ಅಕ್ಟೋಬರ್ 2ರಿಂದ 14ರವರೆಗೆ ಪ್ರವಾಸಿ ವೆಸ್ಟ್ ಇಂಡೀಸ್ ವಿರುದ್ಧ 2 ಟೆಸ್ಟ್ ಪಂದ್ಯಗಳನ್ನು ಆಡಲಿದೆ. ಆ ಪೈಕಿ ಕೋಲ್ಕತ್ತಾದಲ್ಲಿ ನಡೆಯಬೇಕಿದ್ದ ಟೆಸ್ಟ್ ಪಂದ್ಯವನ್ನು ದೆಹಲಿಗೆ ಸ್ಥಳಾಂತರಿಸಲಾಗಿದೆ.

ಆಸ್ಟ್ರೇಲಿಯಾ ಪ್ರವಾಸದಲ್ಲಿ ಭಾರತ ಕ್ರಿಕೆಟ್ ತಂಡವು 3 ಏಕದಿನ ಮತ್ತು 5 ಟಿ20 ಪಂದ್ಯಗಳನ್ನು ಆಡಲಿದೆ, ಅದು ಅಕ್ಟೋಬರ್ 19ರಿಂದ ನವೆಂಬರ್ 8ರ ವರೆಗೆ ನಡೆಯಲಿದೆ.

ನವೆಂಬರ್ 14ರಿಂದ ಡಿಸೆಂಬರ್ 19ರವರೆಗೆ ದಕ್ಷಿಣ ಆಫ್ರಿಕಾ ವಿರುದ್ಧ ಭಾರತ ಕ್ರಿಕೆಟ್ ತಂಡ 2 ಟೆಸ್ಟ್, 3 ಏಕದಿನ ಮತ್ತು 5 ಟಿ20 ಪಂದ್ಯಗಳನ್ನು ಆಡಲಿದೆ. ನವೆಂಬರ್ 14ರಿಂದ ದೆಹಲಿಯ ಅರುಣ್ ಜೇಟ್ಲಿ ಕ್ರೀಡಾಂಗಣದಲ್ಲಿ ನಿಗದಿಯಾಗಿದ್ದ ದಕ್ಷಿಣ ಆಫ್ರಿಕಾ ವಿರುದ್ಧದ ಟೆಸ್ಟ್ ಪಂದ್ಯವೊಂದನ್ನು ಕೋಲ್ಕತ್ತಾದ ಈಡನ್ ಗಾರ್ಡನ್‌ಗೆ ಬದಲಾಯಿಸಲಾಗಿದೆ.

ನ್ಯೂಜಿಲೆಂಡ್ ತಂಡವು ಮುಂದಿನ ಜನವರಿಯಲ್ಲಿ ಭಾರತಕ್ಕೆ ಪ್ರವಾಸ ಕೈಗೊಳ್ಳಲಿದ್ದು, 3 ಏಕದಿನ ಮತ್ತು 5 ಟಿ20 ಪಂದ್ಯಗಳನ್ನು ಆಡಲಿದೆ. ಬಳಿಕ ಟಿ20 ವಿಶ್ವಕಪ್ ಭಾರತ ಮತ್ತು ಶ್ರೀಲಂಕಾದಲ್ಲಿ ನಡೆಯಲಿದ್ದು, 2026 ಫೆಬ್ರವರಿ-ಮಾರ್ಚ್‌ನಲ್ಲಿ ಆ ಪಂದ್ಯಗಳು ನಡೆಯುವ ನಿರೀಕ್ಷೆ ಇದೆ.

ಬಿಡುವಿಲ್ಲದ ವರ್ಷದ ವೇಳಾಪಟ್ಟಿ

ಇದೀಗ 2026ರ ಟಿ20 ವಿಶ್ವಕಪ್ ವರೆಗೂ ಭಾರತ ತಂಡದ ವೇಳಾಪಟ್ಟಿ ಬಿಡುಗಡೆಯಾಗಿದ್ದು, ಬಿಡುವಿಲ್ಲದೆ ಕ್ರಿಕೆಟ್‌ನಲ್ಲಿ ತಂಡವು ತೊಡಗಿಕೊಳ್ಳಲಿದೆ ಎಂಬುದು ಖಾತ್ರಿಯಾಗಿದೆ. ಭಾರತ ಟೆಸ್ಟ್ ತಂಡವು 2025-27ರ ವಿಶ್ವ ಟೆಸ್ಟ್ ಚಾಂಪಿಯನ್‌ಶಿಪ್ ಅಭಿಯಾನವನ್ನು ಇಂಗ್ಲೆಂಡ್ ವಿರುದ್ಧದ ಸರಣಿಯ ಮೂಲಕ ಮುಂದಿನ ವಾರ ಆರಂಭಿಸಲಿದೆ. ಬಳಿಕ ವೆಸ್ಟ್ ಇಂಡೀಸ್, ದಕ್ಷಿಣ ಆಫ್ರಿಕಾ ವಿರುದ್ಧವೂ ಟೆಸ್ಟ್ ಆಡಲಿದೆ, ಜೊತೆಗೆ 2026ರ ಟಿ20 ವಿಶ್ವಕಪ್‌ಗೂ ತಯಾರಿ ನಡೆಸಬೇಕಿದೆ.

ರೋಹಿತ್, ಕೊಹ್ಲಿಗೆ ಆಸೀಸ್‌ನಲ್ಲಿ ವಿಶೇಷ ವಿದಾಯ

ಸಿಡ್ನಿ: ಇತ್ತೀಚೆಗಷ್ಟೇ ಅಂತಾರಾಷ್ಟ್ರೀಯ ಟೆಸ್ಟ್ ಕ್ರಿಕೆಟ್‌ಗೆ ದಿಢೀರ್ ನಿವೃತ್ತಿ ಘೋಷಿಸಿದ್ದ ಭಾರತ ತಂಡ ಸ್ಟಾರ್ ಆಟಗಾರರಾದ ರೋಹಿತ್ ಶರ್ಮಾ ಮತ್ತು ವಿರಾಟ್ ಕೊಹ್ಲಿಗೆ ಕ್ರಿಕೆಟ್ ಆಸ್ಟ್ರೇಲಿಯಾ ವಿಶೇಷ ರೀತಿಯ ವಿದಾಯ ನೀಡಲು ಯೋಜನೆ ರೂಪಿಸಿದೆ. ಭಾರತ ತಂಡ ಮುಂದಿನ ಅಕ್ಟೋಬರ್‌ನಲ್ಲಿ ಆಸ್ಟ್ರೇಲಿಯಾ ಪ್ರವಾಸ ತೆರಳಲಿದ್ದು, 3 ಪಂದ್ಯಗಳ ಏಕದಿನ ಸರಣಿಯನ್ನು ಆಡಲಿದೆ. ಇದು ಕೊಹ್ಲಿ ಮತ್ತು ರೋಹಿತ್ ಶರ್ಮಾಗೆ ಆಸ್ಟ್ರೇಲಿಯಾ ನೆಲದಲ್ಲಿ ಬಹುತೇಕ ಕೊನೆಯ ಕ್ರಿಕೆಟ್ ಸರಣಿ ಆಗುವ ಸಾಧ್ಯತೆ ಇದೆ. ಹೀಗಾಗಿ ಈ ವೇಳೆ ಇವರಿಬ್ಬರು ಕ್ರಿಕೆಟಿಗರಿಗೆ ವಿಶೇಷ ರೀತಿಯಲ್ಲಿ ವಿದಾಯ ನೀಡಲು ಯೋಚಿಸಿದ್ದೇವೆ ಎಂದು ಕ್ರಿಕೆಟ್ ಆಸ್ಟ್ರೇಲಿಯಾದ ಸಿಇಒ ಟಾಡ್ ಗ್ರೀನ್‌ಬರ್ಗ್ ತಿಳಿಸಿದ್ದಾರೆ.

ರೋಹಿತ್ ಮತ್ತು ಕೊಹ್ಲಿ ಇಬ್ಬರೂ 2027ರ ಏಕದಿನ ವಿಶ್ವಕಪ್ ವರೆಗೆ 50 ಓವರ್‌ಗಳ ಸ್ವರೂಪದಲ್ಲಿ

ಮುಂದುವರಿಯುವ ನಿರೀಕ್ಷೆಯಿದೆ. ರೋಹಿತ್ ಇತ್ತೀಚೆಗೆ ಮಾರ್ಕ್ಯೂ ಈವೆಂಟ್‌ನಲ್ಲಿ ಭಾರತವನ್ನು ಪ್ರತಿನಿಧಿಸುವ ಆಸಕ್ತಿಯನ್ನು ವ್ಯಕ್ತಪಡಿಸಿದ್ದರು. ಏಕದಿನ ಕ್ರಿಕೆಟ್‌ನಲ್ಲಿ ಅದ್ಭುತ ಸರಾಸರಿ 57.88 ಹೊಂದಿರುವ ಕೊಹ್ಲಿ ಕೂಡ ಅದೇ ಹಾದಿಯಲ್ಲಿ ಸಾಗುವ ನಿರೀಕ್ಷೆಯಿದೆ. ಆದರೆ ಟಾಡ್ ಗ್ರೀನ್‌ಬರ್ಗ್ ಅವರು ಕೊಹ್ಲಿ ಮತ್ತು ರೋಹಿತ್ ಅಕ್ಟೋಬರ್‌ನಲ್ಲಿ ಆಸ್ಟ್ರೇಲಿಯಾದಲ್ಲಿ ಕೊನೆಯ ಬಾರಿಗೆ ಏಕದಿನ ಸರಣಿಯನ್ನಾಡಲಿದ್ದಾರೆ ಎಂದು ಹೇಳಿದ್ದಾರೆ.

ಇತ್ತೀಚಿನ ಸಂದರ್ಶನವೊಂದರಲ್ಲಿ ಮಾತನಾಡಿದ ಟಾಡ್ ಗ್ರೀನ್‌ಬರ್ಗ್, ನಮ್ಮ ದೇಶದಲ್ಲಿ ವಿರಾಟ್ ಕೊಹ್ಲಿ ಅಥವಾ ರೋಹಿತ್ ಶರ್ಮಾ ಆಡುವುದನ್ನು ನಾವು ನೋಡುವುದು ಇದೇ ಕೊನೆಯ ಬಾರಿಯಾಗಿರಬಹುದು. ಹಾಗಿದ್ದಲ್ಲಿ ನಾವು ಅವರಿಗೆ ಉತ್ತಮ ವಿದಾಯ ಮತ್ತು ಅಂತಾರಾಷ್ಟ್ರೀಯ ಕ್ರಿಕೆಟ್‌ಗೆ ಅವರು ನೀಡಿದ ಅದ್ಭುತ ಕೊಡುಗೆಯನ್ನು ಗೌರವಿಸುವ ಯೋಜನೆ ಹಾಕಿಕೊಂಡಿದ್ದೇವೆ ಎಂದು ಹೇಳಿದ್ದಾರೆ. ಟಿ20 ಮತ್ತು ಟೆಸ್ಟ್‌ನಿಂದ ನಿವೃತ್ತಿ ಹೊಂದಿರುವ ರೋಹಿತ್ ಮತ್ತು ಕೊಹ್ಲಿ ಏಕದಿನ ಮತ್ತು ಐಪಿಎಲ್ ಟೂರ್ನಿಯಲ್ಲಿ ಮಾತ್ರ ಆಟ ಮುಂದುವರಿಸಿದ್ದಾರೆ.

ಪಂದ್ಯಾವಳಿ ನಡೆಸಲು ಇಂಗ್ಲೆಂಡ್ ಕ್ರಿಕೆಟ್ ಬೋರ್ಡ್ ಉತ್ಸುಕ

ಚಾಂಪಿಯನ್ಸ್ ಲೀಗ್ ಆಯೋಜನೆಗೆ ಸಿದ್ಧತೆ

ಲಂಡನ್: ಚಾಂಪಿಯನ್ಸ್ ಲೀಗ್ ಟಿ20 ಟೂರ್ನಿಯನ್ನು ಮತ್ತೆ ಆಯೋಜಿಸಲು ಇಂಗ್ಲೆಂಡ್ ಕ್ರಿಕೆಟ್ ಬೋರ್ಡ್ (ಇಸಿಬಿ) ಸಿದ್ಧತೆಯನ್ನು ಆರಂಭಿಸಿದೆ. ವಿಶ್ವ ಕ್ಲಬ್ ಚಾಂಪಿಯನ್‌ಶಿಪ್ ಎಂಬ ಹೆಸರಿನಲ್ಲಿ ಅದನ್ನು ಆಯೋಜಿಸಬೇಕೆನ್ನುವುದು ಇಸಿಬಿಯ ಯೋಚನೆಯಾಗಿದೆ. ಇದಕ್ಕೂ ಮುನ್ನ 2009ರಲ್ಲಿ ಚಾಂಪಿಯನ್ಸ್ ಲೀಗ್ ಟಿ20 ಟೂರ್ನಿಗೆ ಬಿಸಿಸಿಐ ಚಾಲನೆ ನೀಡಿತ್ತು, ಆದರೆ 2014ರ ಬಳಿಕ ಈ ಟೂರ್ನಿಯನ್ನು ಸ್ಥಗಿತಗೊಳಿಸಲಾಯಿತು.

ಇದೀಗ 10 ವರ್ಷಗಳ ಬಳಿಕ ಮತ್ತೊಮ್ಮೆ ಚಾಂಪಿಯನ್ಸ್ ಲೀಗ್ ಟಿ20 ಟೂರ್ನಿ ಆಯೋಜಿಸಲು ಇಂಗ್ಲೆಂಡ್ ಕ್ರಿಕೆಟ್ ಬೋರ್ಡ್ ಮುಂದಾಗಿದೆ. 'ವಿಶ್ವ ಕ್ಲಬ್ ಚಾಂಪಿಯನ್‌ಶಿಪ್ ಟಿ20 ಟೂರ್ನಿಯನ್ನು ಆಯೋಜಿಸಲು ನಾವು ಆಸಕ್ತಿ ಹೊಂದಿದ್ದೇವೆ. ಈ ಬಗ್ಗೆ ಮಾತುಕತೆ ಆರಂಭಿಕ ಹಂತದಲ್ಲಿದ್ದು, ಈ ಮಾತುಕತೆಯು ಯಶಸ್ವಿಯಾದರೆ ಚಾಂಪಿಯನ್ಸ್ ತಂಡಗಳ ಟೂರ್ನಿ ನಡೆಯಲಿದೆ' ಎಂದು ಇಂಗ್ಲೆಂಡ್ ಕ್ರಿಕೆಟ್ ಮಂಡಳಿಯ ಮುಖ್ಯ ಕಾರ್ಯನಿರ್ವಾಹಕ ಅಧಿಕಾರಿ ರಿಚರ್ಡ್ ಗೌಲ್ಡ್ ತಿಳಿಸಿದ್ದಾರೆ.

ಚಾಂಪಿಯನ್ಸ್ ಲೀಗ್ ಟಿ20 ಟೂರ್ನಿಯಲ್ಲಿ ವಿಶ್ವದ ಪ್ರಮುಖ ಲೀಗ್‌ನಲ್ಲಿನ ತಂಡಗಳು ಕಣಕ್ಕಿಳಿಯಲಿದೆ. ಈ ಹಿಂದಿನ ಆವೃತ್ತಿಗಳಲ್ಲಿ ಐಪಿಎಲ್‌ನ ಮೂರು ತಂಡಗಳು, ಆಸ್ಟ್ರೇಲಿಯಾ ಮತ್ತು ಸೌತ್ ಆಫ್ರಿಕಾ ಲೀಗ್‌ನಿಂದ ತಲಾ ಎರಡು ತಂಡಗಳು ಹಾಗೂ ಪಾಕಿಸ್ತಾನ, ವೆಸ್ಟ್ ಇಂಡೀಸ್ ಮತ್ತು ನ್ಯೂಜಿಲೆಂಡ್‌ನ ಟಿ20 ಲೀಗ್‌ನಲ್ಲಿ ಚಾಂಪಿಯನ್ ಪಟ್ಟ ಅಲಂಕರಿಸಿದ್ದ ತಂಡಗಳು ಕಣಕ್ಕಿಳಿದಿದ್ದವು.

ಇದೀಗ ಮತ್ತೊಮ್ಮೆ ಫ್ರಾಂಚೈಸಿ ಲೀಗ್‌ನ ಚಾಂಪಿಯನ್ಸ್ ತಂಡಗಳನ್ನು ಒಂದುಗೂಡಿಸಿ ವಿಶ್ವ ಕ್ಲಬ್ ಚಾಂಪಿಯನ್ ಟಿ20 ಟೂರ್ನಿ ಆಯೋಜಿಸಲು ಇಂಗ್ಲೆಂಡ್ ಕ್ರಿಕೆಟ್ ಬೋರ್ಡ್ ಯೋಜನೆ ರೂಪಿಸುತ್ತಿದೆ. ಆದರೆ ಪ್ರಸ್ತುತ ಭಾರತವೂ ಸೇರಿದಂತೆ ಬಹುತೇಕ ದೇಶಗಳ ಕ್ರಿಕೆಟ್ ವೇಳಾಪಟ್ಟಿಯಲ್ಲಿ ಬಿಡುವಿಲ್ಲದ ಕಾರಣ ಆ ಟೂರ್ನಿಗಾಗಿ ಸಮಯಾವಕಾಶವನ್ನು ಕಂಡುಕೊಳ್ಳಬೇಕಿರುವುದು ಇಸಿಬಿ ಮುಂದಿರುವ ದೊಡ್ಡ ಸವಾಲಾಗಿದೆ.

ಹೀಗಾಗಿ ಬಿಸಿಸಿಐ, ಆಸ್ಟ್ರೇಲಿಯಾ ಕ್ರಿಕೆಟ್ ಬೋರ್ಡ್ ಜೊತೆ ಇಸಿಬಿ ಚರ್ಚೆ ನಡೆಸಲಿದ್ದು, ಈ ಎರಡು ಕ್ರಿಕೆಟ್ ಮಂಡಳಿ ತಮ್ಮ ರಾಷ್ಟ್ರೀಯ ಪಂದ್ಯಗಳ ವೇಳಾಪಟ್ಟಿಯನ್ನು ಬದಲಿಸಿದರೆ, ವಿಶ್ವ ಕ್ಲಬ್ ಚಾಂಪಿಯನ್ಸ್ ಟಿ20 ಲೀಗ್ ನಡೆಸಲು ಅವಕಾಶ ಸಿಗಲಿದೆ. ಮುಂಬರುವ ದಿನಗಳಲ್ಲಿ ಮಾತುಕತೆ ಯಶಸ್ವಿಯಾದರೆ, ನವೆಂಬರ್-ಡಿಸೆಂಬರ್ ವೇಳೆ ಚಾಂಪಿಯನ್ ತಂಡಗಳ ಚಾಂಪಿಯನ್ ಟಿ20 ಲೀಗ್ ಆಯೋಜನೆಗೊಳ್ಳುವ ಸಾಧ್ಯತೆಯಿದೆ.

2009-10ರಿಂದ 2014-15 ರ ನಡುವೆ 6 ಬಾರಿ ಚಾಂಪಿಯನ್ಸ್ ಟಿ20 ಟೂರ್ನಿಯನ್ನು ಆಯೋಜಿಸಲಾಗಿತ್ತು. ನಾಲ್ಕು ಬಾರಿ ಭಾರತದಲ್ಲಿ ಟೂರ್ನಿ ನಡೆದರೆ, 2 ಬಾರಿ ದಕ್ಷಿಣ ಆಫ್ರಿಕಾದಲ್ಲಿ ಟೂರ್ನಿಯನ್ನು ಆಡಲಾಗಿತ್ತು. ಈ ವೇಳೆ ಚೆನ್ನೈ ಸೂಪರ್ ಕಿಂಗ್ಸ್ ಮತ್ತು ಮುಂಬೈ ಇಂಡಿಯನ್ಸ್ ತಲಾ ಎರಡು ಬಾರಿ ಗೆದ್ದರೆ, ಆಸ್ಟ್ರೇಲಿಯಾದ ನ್ಯೂ ಸೌತ್ ವೇಲ್ಸ್ ಮತ್ತು ಸಿಡ್ನಿ ಸಿಕ್ಸರ್ಸ್ ತಲಾ ಒಂದು ಬಾರಿ ಚಾಂಪಿಯನ್ ಪಟ್ಟವನ್ನು ಅಲಂಕರಿಸಿತ್ತು.

ಪ್ರಶಸ್ತಿ

ಮೆಚ್ಚುಗೆ ಪಡೆದ ಶರ್ಮಿಳಾ ಮಾಂಡ್ರೆ

ನವಗ್ರಹ ಚಿತ್ರದಲ್ಲಿ ಕಣ್ ಕಣ್ಣ ಸಲಿಗೇ..ಎಂಬ ಹಾಡಿನಲ್ಲಿ ಕಾಣಿಸಿಕೊಂಡು ಮನಗೆದ್ದ ನಟಿ ಶರ್ಮಿಳಾ ಮಾಂಡ್ರೆ ಕನ್ನಡ ಚಿತ್ರರಂಗದ ಬೇಡಿಕೆಯ ನಟಿಯರಲ್ಲಿ ಒಬ್ಬರಾಗಿದ್ದಾರೆ. ನವಗ್ರಹ ಚಿತ್ರದ ಬಳಿಕ ಮತ್ತೆ ದರ್ಶನ್ ಅಭಿನಯದ ಡೆವಿಲ್ ಚಿತ್ರದಲ್ಲಿ ನಟಿಸುತ್ತಿದ್ದಾರೆ. ಅಭಿನಯದಲ್ಲಿಯೇ ಅಭಿಮಾನಿಗಳ ಮನಗೆದ್ದ ಶರ್ಮಿಳಾ, ಚಿತ್ತಾರ ರೀಡರ್ಸ್ ಚಾಯ್ಸ್ ಅವಾರ್ಡ್ ಮುಡಿಗೇರಿಸಿ ಕೊಂಡಿದ್ದಾರೆ.

2007ರಲ್ಲಿ ತೆರೆಕಂಡ ಸಜನಿ ಮೂಲಕ ಚಿತ್ರರಂಗಕ್ಕೆ ಪರಿಚಯವಾದ ಶರ್ಮಿಳಾ, ಚೊಚ್ಚಲ ಚಿತ್ರದಲ್ಲಿಯೇ ಪ್ರಸಿದ್ಧಿ ಪಡೆದರು. ನಟ ರಮೇಶ್ ಅರವಿಂದ್ ನಿರ್ದೇಶಿಸಿ ನಟಿಸಿದ್ದ ವೆಂಕಟ ಇನ್ ಸಂಕಟ ಚಿತ್ರದಲ್ಲಿಯೂ ಅಭಿನಯಿಸಿ, ತಮ್ಮ ಅಭಿನಯದಿಂದಲೂ ವ್ಯಾಪಕ ಮೆಚ್ಚುಗೆ ಪಡೆದರು. ಕನ್ನಡದ ಬಳಿಕ ತಮಿಳು, ತೆಲುಗು ಚಿತ್ರರಂಗಕ್ಕೂ ಕಾಲಿಟ್ಟರು. ಸೆಂಚುರಿ ಸ್ಟಾರ್ ಶಿವರಾಜ್ ಕುಮಾರ್ ನಟನೆಯ ಮಾಸ್ ಲೀಡರ್ ಚಿತ್ರದಲ್ಲಿ ನಟಿಸಿದ ಶರ್ಮಿಳಾ ಪತ್ರಕರ್ತೆಯ ಪಾತ್ರಕ್ಕೆ ಜೀವ ತುಂಬಿ ನಟಿಸಿದರು.

ನಟನೆಯ ಜತೆಗೆ ನಿರ್ಮಾಣದತ್ತಲೂ ಒಲವು ತಾಳಿ, ಇವನಕ್ಕು ಎಂಗಯೋ ಮಚ್ಚಂ ಇರುಕ್ಕ್ ಮತ್ತು ನಾನುಂ ಸಿಂಗಲ್ ತಾನ್ ಸಿನಿಮಾಗಳನ್ನು ನಿರ್ಮಿಸಿದರು. ಹೀಗೆ ಚಿತ್ರ ನಿರ್ಮಾಣ ಸಮಯದಲ್ಲಿ ನಟನೆಯಿಂದ ಬ್ರೇಕ್ ತೆಗೆದುಕೊಂಡ ಶರ್ಮಿಳಾ ನಾಲ್ಕು ವರ್ಷಗಳ ಬಳಿಕ 2022ರಲ್ಲಿ ತೆರೆಗೆ ಬಂದ ಗಾಳಿಪಟ 2 ಚಿತ್ರದ ಮೂಲಕ ಮತ್ತೆ ನಾಯಕಿಯಾಗಿ ಕಾಣಿಸಿಕೊಂಡರು. ಈಗ ನಟನೆಯ ಜತೆಗೆ ನಿರ್ಮಾಣದತ್ತಲೂ ಗಮನಹರಿಸಿದ್ದು, ಒಳ್ಳೆಯ ಕಥೆ ಹಿಡಿದು ತೆರೆಗೆ ಬರಲಿದ್ದಾರೆ.

ಬೆಳ್ಳಿತೆರೆಯಲ್ಲಿ ವೃಕ್ಷಮಾತೆಯ ಚರಿತ್ರೆ

ವೃಕ್ಷಗಳನ್ನೇ ಮಕ್ಕಳಾನ್ನಾಗಿ ಕಂಡು ಲೆಕ್ಕವಿಲ್ಲದಷ್ಟು ಮರಗಳನ್ನು ಬೆಳೆಸಿ ಪೋಷಿಸಿ ಇಡೀ ಜಗತ್ತಿಗೆ ಮಾದರಿಯಾಗಿರುವ ವೃಕ್ಷಮಾತೆ ಪದ್ಮಶ್ರೀ ಸಾಲುಮರದ ತಿಮ್ಮಕ್ಕ ಅವರ ಜೀವನ ಚರಿತ್ರೆ ಸಿನಿಮಾ ರೂಪದಲ್ಲಿ ಬೆಳ್ಳಿತೆರೆಗೆ ಬರಲಿದೆ. ಡಾ.ನೆಲ್ಲಿಕಟ್ಟೆ.ಎಸ್.ಸಿದ್ದೇಶ್ ವಿರಚಿತ ವೃಕ್ಷಮಾತೆ ಸಾಲು ಮರದ ತಿಮ್ಮಕ್ಕ ಕೃತಿ ಆಧರಿಸಿ ಈ ಸಿನಿಮಾ ಸಿದ್ಧವಾಗುತ್ತಿದೆ. ವೃಕ್ಷಮಾತೆ ಶೀರ್ಷಿಕೆಯಲ್ಲಿಯೇ ಚಿತ್ರ ಸೆಟ್ಟೇರಿದ್ದು, ಚಿತ್ರೀಕರಣವೂ ಭರದಿಂದ ಸಾಗಿದೆ.

ಶ್ರೀಲಕ್ಷ್ಮಿ ವೆಂಕಟೇಶ್ವರ ಪಿಚ್ಚರ್ಸ್ ಬ್ಯಾನರ್‌ನಲ್ಲಿ ಚಿತ್ರ ನಿರ್ಮಾಣವಾಗುತ್ತಿರುವ ಈ ಸಿನಿಮಾವನ್ನು ಒರಟ ಶ್ರೀ ನಿರ್ದೇಶಿಸುತ್ತಿದ್ದಾರೆ. ನಟಿ ಸೌಜನ್ಯಾ, ತಿಮ್ಮಕ್ಕನ ಪಾತ್ರದಲ್ಲಿ ನಟಿಸುತ್ತಿದ್ದಾರೆ. ನೀನಾಸಂ ಅಶ್ವಥ್ ತಿಮ್ಮಕ್ಕನ ಗಂಡನ ಪಾತ್ರದಲ್ಲಿ ಕಾಣಿಸಿಕೊಳ್ಳುತ್ತಿದ್ದು, ಎಂ.ಕೆ.ಮಠ, ಗಣೇಶ್.ಕೆ.ಸರ್ಕಾರ್, ದೀಪಾ, ಅಂಜನಮ್ಮಾ, ಭೂಮಿಕಾ, ಪ್ರಕಾಶ್ ಶೆಟ್ಟಿ, ಮನು ಮುಂತಾದವರು ತಾರಾಬಳಗದಲ್ಲಿದ್ದಾರೆ. ಮೊದಲ ಹಂತದಲ್ಲಿ ತುಮಕೂರು ಜಿಲ್ಲೆಯ ಹುಲಿಕಲ್ ಹಾಗೂ ಮಧುಗಿರಿಯ ಸುತ್ತಮುತ್ತ ಚಿತ್ರೀಕರಣ ನಡೆಸಲಾಗಿದೆ.

ಶ್ರೀಮುತ್ತು ಶಿವಣ್ಣನ ಬಯೋಪಿಕ್?

ಹ್ಯಾಟ್ರಿಕ್ ಹೀರೋ ಶಿವರಾಜ್‌ಕುಮಾರ್ ಸ್ಯಾಂಡಲ್‌ವುಡ್‌ನ ಬಹು ಬೇಡಿಕೆಯ ನಟರು, ಮಾತ್ರವಲ್ಲ ಚಂದನವನದ ಶ್ರೀಮುತ್ತು. ಈಗ ಶಿವಣ್ಣ ಅವರ ಜೀವನ ಚರಿತ್ರೆಯ ಪುಸ್ತಕ ಶ್ರೀಮುತ್ತು ರಿಲೀಸ್ ಆಗಿದೆ. ದೂರದ ಅಮೇರಿಕಾದ ಸ್ಯಾನ್‌ಫ್ರಾನ್ಸಿಸ್ಕೋದಲ್ಲಿ ನಡೆದ ಕಾರ್ಯಕ್ರಮದಲ್ಲಿ ಶ್ರೀಮುತ್ತು ಅನಾವರಣವಾಗಿದೆ. ಶಿವರಾಜ್ ಕುಮಾರ್ ಮತ್ತು ಗೀತಾ ಶಿವರಾಜ್‌ಕುಮಾರ್ ಇಬ್ಬರು ಶ್ರೀಮುತ್ತು ಜೀವನ ಚರಿತ್ರೆ ಅನಾವರಣ ಮಾಡಿದರು. ಶಿವಣ್ಣ ಅವರ ಜೀವನದ ವಿಚಾರಗಳನ್ನು ಈ ಪುಸ್ತಕದಲ್ಲಿ ಹೇಳುವ ಪ್ರಯತ್ನ ಮಾಡಲಾಗಿದೆ. ಶಿವರಾಜ್ ಕುಮಾರ್ ಅವರು ಚಿತ್ರರಂಗದಲ್ಲಿ ನಲವತ್ತು ವರ್ಷ ಪೂರೈಸಿದ್ದಾರೆ. ಈ ಸಂದರ್ಭದಲ್ಲಿಯೇ ಶ್ರೀಮುತ್ತು ಬಯೋಪಿಕ್ ರಿಲೀಸ್ ಆಗಿರುವುದು ಸಂತಸದ ಸಂಗತಿಯಾಗಿದೆ. ಈ ಪುಸ್ತಕವನ್ನು ಆಧರಿಸಿ

ಮುಂದೆ ಚಿತ್ರವೂ ಮೂಡಿಬ ರಲಿದೆ ಎಂದು ಹೇಳಲಾ ಗುತ್ತಿದೆ.

ಪುಸ್ತಕ ಅನಾವರಣ ಮಾಡಿದ ಶಿವಣ್ಣ ಈ ಪುಸ್ತಕ್ಕೆ ನಾನು ಅರ್ಹನೋ ಅಲ್ವೋ ಗೊತ್ತಿಲ್ಲ, ನಾನು ಪ್ರಾಕ್ಟಿಕಲ್ ಅಲ್ಲ, ಬದಲಾಗಿ ಮನಸಿಗೆ ಬಂದಿದ್ದನ್ನು ನೇರವಾಗಿ ಹೇಳುತ್ತೇನೆ ಎಂದು ಶಿವಣ್ಣ ಹೇಳಿದರು. ಕಾರ್ಯಕ್ರಮದಲ್ಲಿ ಶಿವಣ್ಣ ಇದ್ದಾರೆ ಎಂದರೆ ಅಲ್ಲಿ ಖಂಡಿತಾ ಮನರಂಜನೆ ಇದ್ದೇ ಇರುತ್ತದೆ. ಅಂತೆಯೇ ಶಿವಣ್ಣ, ಈ ಕಾರ್ಯಕ್ರಮದಲ್ಲಿಯೂ ಹಾಡಿ ಕುಣಿದು, ಅಭಿಮಾನಿಗಳನ್ನು ರಂಜಿಸಿದ್ದಾರೆ.

ವಿಜಯ್ ಜತೆಗೆ ಶಿವಣ್ಣ ಸಿನಿಮಾ

ಶಿವಣ್ಣ ಅವರೊಂದಿಗೆ ಒಂದಾದರು ಸಿನಿಮಾ ಮಾಡಬೇಕು ಎಂಬುದು ಎಲ್ಲಾ ಕಲಾವಿದರ ಆಸೆ. ಅಂತೆಯೇ ಸ್ಯಾಂಡಲ್‌ವುಡ್ ಸಲಗ, ದುನಿಯಾ ವಿಜಯ್ ಅವರಿಗೆ ಹಿಂದಿನಿಂದಲೂ ಶಿವರಾಜ್ ಕುಮಾರ್ ಅವರೊಂದಿಗೆ ಸಿನಿಮಾದಲ್ಲಿ ನಟಿಸಬೇಕು ಎಂಬ ಆಸೆಯಿದೆಯಂತೆ, ಅದನ್ನು ಶಿವಣ್ಣ ಅವರೊಂದಿಗೆ ಹಂಚಿಕೊಂಡಿದ್ದಾರೆ. ಇದಕ್ಕೆ ಶಿವಣ್ಣ ಕೂಡ ಪೂರಕವಾಗಿ ಸ್ಪಂದಿಸಿದ್ದು, ಆದಷ್ಟು ಬೇಗ ಇಬ್ಬರು ಒಂದೇ ಚಿತ್ರದಲ್ಲಿ ನಟಿಸುವುದಾಗಿ ಹೇಳಿದ್ದಾರೆ. ಇನ್ನೂ ಈ ಇಬ್ಬರು ದಿಗ್ಗಜರ ಸಿನಿಮಾವನ್ನು ಯಾರು ನಿರ್ದೇಶನ ಮಾಡಬಹುದು ಎಂಬ ಕುತೂಹಲವೂ ಇದೆ. ಈ ಸಿನಿಮಾವನ್ನು ದುನಿಯಾ ವಿಜಯ್ ಅವರೇ ನಿರ್ದೇಶನ ಮಾಡಲಿದ್ದಾರೆ ಎಂಬ ಮಾತುಗಳೂ ಕೇಳಿಬರುತ್ತಿವೆ. ಆದರೆ ಈ ಬಗ್ಗೆ ವಿಜಯ್ ಯಾವುದನ್ನು ಬಹಿರಂಗ ಪಡಿಸಲಿಲ್ಲ.

ಸದ್ಯ ದುನಿಯಾ ವಿಜಯ್ ಲ್ಯಾಂಡ್ ಲಾರ್ಡ್ ಚಿತ್ರದಲ್ಲಿ ನಟಿಸುತ್ತಿದ್ದಾರೆ. ಅದರ ಜತೆಗೆ ಸಿಟಿ ಲೈಟ್ಸ್ ಚಿತ್ರವನ್ನು ನಿರ್ದೇಶಿಸುತ್ತಿದ್ದಾರೆ. ಇನ್ನು ಶಿವಣ್ಣ 45 ಚಿತ್ರದಲ್ಲಿ ನಟಿಸಿದ್ದು ಈ ಚಿತ್ರದ ಬಿಡುಗಡೆಗೆ ಕಾಯುತ್ತಿದ್ದಾರೆ. ಅದರ ಜತೆಗೆ ಕನ್ನಡ , ತೆಲುಗು ಚಿತ್ರಗಳಲ್ಲಿಯೂ ಬ್ಯುಸಿಯಾಗಿದ್ದಾರೆ.

ಮಾಸ್ ಅವತಾರದಲ್ಲಿ ಬಾಲಯ್ಯ

ಟಾಲಿವುಡ್ ಖ್ಯಾತ ನಟ ಬಾಲಯ್ಯ ಹುಟ್ಟುಹಬ್ಬದ ಸಂಭ್ರಮದಲ್ಲಿದ್ದಾರೆ. ಅವರ ಬರ್ತ್‌ಡೇ ಪ್ರಯುಕ್ತ ಬಾಲಯ್ಯ ಅಭಿನಯದ ಅಖಂಡ 2 ಚಿತ್ರದ ಟೀಸರ್ ರಿಲೀಸ್ ಆಗಿದೆ. ಅಖಂಡನಾಗಿ ಮಾಸ್ ಅವತಾರ ತಾಳಿರುವ ಬಾಲಯ್ಯ ಆ್ಯಕ್ಷನ್‌ನಲ್ಲಿ ಅಬ್ಬರಿಸಿದ್ದಾರೆ. ಸಾಧು ವೇಷದಲ್ಲಿ ಕಾಣಿಸಿಕೊಂಡಿರುವ ಬಾಲಯ್ಯ, ತ್ರಿಶೂಲ ಹಿಡಿದು ದುರಳರನ್ನು ಮಟ್ಟ ಹಾಕುತ್ತಾರೆ. ಇದನ್ನು ನೋಡಿ ಅಭಿಮಾನಿಗಳು ಫುಲ್ ಥ್ರಿಲ್ ಆಗಿದ್ದು, ಸಿನಿಮಾ ನೋಡಲು ಕಾತರರಾಗಿದ್ದಾರೆ. ಈ ಹಿಂದೆ ತೆರೆಗೆ ಬಂದ ಅಖಂಡ ಚಿತ್ರವೂ ಸೂಪರ್ ಹಿಟ್ ಆಗಿತ್ತು. ಆ ಯಶಸ್ಸಿ ಖುಷಿಯಲ್ಲಿ ಅಖಂಡ 2 ಮೂಡಿಬರುತ್ತಿದೆ. ಬೋಯಪಾಟಿ ಶ್ರೀನು ಈ ಚಿತ್ರವನ್ನು ನಿರ್ದೇಶಿಸಿದ್ದರು. ಅಖಂಡ 2 ಚಿತ್ರಕ್ಕೂ ಇವರೇ ಆ್ಯಕ್ಷನ್ ಕಟ್ ಹೇಳಿದ್ದಾರೆ. ಅಖಂಡ 2 ಮೊದಲ ಭಾಗಕ್ಕಿಂತಲೂ ಅದ್ಭುತವಾಗಿ, ಅದ್ದೂರಿಯಾಗಿ ಮೂಡಿಬಂದಿದೆ ಎಂಬುದು ಟೀಸರ್‌ನಲ್ಲಿ ಸ್ಪಷ್ಟವಾಗುತ್ತದೆ. ಸಂಯುಕ್ತಾ, ಪ್ರಗ್ಯಾ ಜೈಸ್ವಾಲ್ ಸೇರಿದಂತೆ ಹಲವರು ತಾರಾಬಳಗದಲ್ಲಿದ್ದಾರೆ. ಎಸ್.ತಮನ್ ಚಿತ್ರಕ್ಕೆ ಸಂಗೀತ ಸಂಯೋಜಿಸಿದ್ದಾರೆ. ಚಿತ್ರದ ಬಿಡುಗಡೆಯ ದಿನಾಂಕವೂ ಘೋಷಣೆಯಾಗಿದ್ದು, ಅಖಂಡ 2 ಸೆಪ್ಟೆಂಬರ್ 25 ರಂದು ಅದ್ದೂರಿಯಾಗಿ ತೆರೆಗೆ ಬರಲಿದೆ.

ಕಮಲ್ ಕಥೆ ಹೊತ್ತುಬಂದ ರಾಜವರ್ಧನ

ನಟ ಕಮಲ್ ಹಾಸನ್ ಬಗ್ಗೆ ಕರುನಾಡಿನಲ್ಲಿ ವಿರೋಧದ ಅಲೆ ಎದ್ದಿದೆ. ಈ ನಡುವೆ ಕಮಲ್ ಶ್ರೀದೇವಿ ಶೀರ್ಷಿಕೆಯಲ್ಲಿ ಸಿನಿಮಾ ಮೂಡಿಬರುತ್ತಿದೆ. ಇದು ಕುತೂಹಲಕ್ಕೂ ಕಾರಣವಾಗಿದೆ. ಹಾಗಂತ ಇದು ಕಮಲ್ ಹಾಸನ್ ಅಥವಾ ಶ್ರೀದೇವಿಯ ಕುರಿತ ಸಿನಿಮಾವಲ್ಲ. ಬದಲಾಗಿ ಈ ಕಥೆಗೆ ಹೊಂದುತ್ತದೆ ಎನ್ನುವ ನಿಟ್ಟಿನಲ್ಲಿ ಈ ಶೀರ್ಷಿಕೆ ಇಡಲಾಗಿದೆ. ನಟ ರಾಜ್‌ವರ್ಧನ್ ಈ ಚಿತ್ರವನ್ನು ನಿರ್ಮಾಣ ಮಾಡುತ್ತಿದ್ದು, ತಮ್ಮ ಸಿನಿಮಾದ ಕುರಿತಂತೆ ವಿ.ಸಿನಿಮಾಸ್‌ನೊಂದಿಗೆ ಮಾತನಾಡಿದ್ದಾರೆ.

ವಿ.ಸಿ : ಕಮಲ್ ಶ್ರೀದೇವಿ ಶೀರ್ಷಿಕೆಯೇ ವಿಶೇಷವಾಗಿದೆಯಲ್ಲ ?

ರಾಜ್‌ವರ್ಧನ್: ಇದು ಕುತೂಹಲದಾಯಕ ಕಥೆ, ಹಾಗಾಗಿ ಈ ಕಥೆಗೆ ಹೊಂದುತ್ತದೆ ಎಂಬ ನಿಟ್ಟಿನಲ್ಲಿ ಈ ಟೈಟಲ್ ಇಟ್ಟಿದ್ದೇವೆ. ಹಾಗಂತ ಇದು ಕಮಲ್ ಹಾಸನ್ ಅಥವಾ ಶ್ರೀದೇವಿಗೆ ಸಂಬಂಧಿಸಿದ ಸಿನಿಮಾ ಅಲ್ಲ, ಒಂದು ಕಾಲದಲ್ಲಿ ಕಮಲ್ ಹಾಗೂ ಶ್ರೀದೇವೆ ಅವರದ್ದು ಹಿಟ್ ಜೋಡಿಯಾಗಿತ್ತು. ಅಂತಹದ್ದೇ ಕಥೆ ಇಲ್ಲಿಯೂ ಇದೆ. ಅದು ಸಿನಿಮಾ ನೋಡಿದ ಮೇಲೆ ತಿಳಿಯುತ್ತದೆ. ಇದು ಒಂದು ವರ್ಷದ ಹಿಂದೆಯೇ ಆರಂಭವಾದ ಸಿನಿಮಾ.

ವಿ.ಸಿ : ಇದು ಮಹಿಳಾ ಪ್ರಧಾನ ಕಥೆಯೆ?

ರಾಜ್‌ವರ್ಧನ್ : ಪೋಸ್ಟರ್‌ನಲ್ಲಿ ಕ್ಯೂರಿಯಾಸಿಟಿ ಇದೆ. ಅದು ವ್ಯಕ್ತಿ ಮತ್ತು ವ್ಯಕ್ತಿತ್ವವನ್ನು ಸೂಚಿಸುತ್ತದೆ. ಪೋಸ್ಟರ್‌ನಲ್ಲಿ ಕಾಣುವ ಏಳು ಜೀವಿಗಳು ಏಳು ಪಾತ್ರಗಳನ್ನು ಸೂಚಿಸುತ್ತವೆ. ಪ್ರತಿ ಪ್ರಾಣಿಯೂ ಆ ಪಾತ್ರದ ಗುಣವನ್ನು ಹೇಳುತ್ತದೆ. ಒಳ್ಳೆಯ ಕಂಟೆಂಟ್ ಈ ಸಿನಿಮಾದಲ್ಲಿದೆ.

ವಿ.ಸಿ : ಈ ವರ್ಷವೇ ಚಿತ್ರವನ್ನು ಕಣ್ತುಂಬಿಕೊಳ್ಳಬಹುದೆ?

ರಾಜ್‌ವರ್ಧನ್: ಕಮಲ್ ಶ್ರೀದೇವಿ ಚಿತ್ರದ ಬಹುತೇಕ ಚಿತ್ರೀಕರಣ ಮುಕ್ತಾಯವಾಗಿದೆ. ಈ ತಿಂಗಳಾಂತ್ಯಕ್ಕೆ ಶೂಟಿಂಗ್ ಪೂರ್ಣಗೊಳ್ಳಲಿದೆ. ಆ ಬಳಿಕ ಪೋಸ್ಟ್ ಪ್ರೊಡಕ್ಷನ್ ಕೆಲಸಗಳನ್ನು ಆರಂಭಿಸಿ, ಶೀಘ್ರದಲ್ಲಿಯೇ ಚಿತ್ರವನ್ನು ತೆರೆಗೆ ತರಲು ಪ್ಲಾನ್ ಮಾಡುತ್ತಿದ್ದೇವೆ.

ವಿ.ಸಿ : ಮೂರು ಭಾಷೆಯಲ್ಲಿ ಮಾತ್ರ ನಿರ್ಮಾಣ ಮಾಡಲು ಕಾರಣ ?

ರಾಜ್‌ವರ್ಧನ್ : ಈ ಕಥೆ ಯಾವ ಭಾಷೆಗೆ ನೇಟಿವಿಟಿಗೆ ಹೊಂದುತ್ತದೆಯೋ, ಆ ಭಾಷೆಯಲ್ಲಿ ಮಾತ್ರ ನಿರ್ಮಾಣ ಮಾಡಿದ್ದೇವೆ. ಈ ಚಿತ್ರದಲ್ಲಿ ಹೊಸ ಪ್ರತಿಭೆಗಳಿಗೆ ಆದ್ಯತೆ ನೀಡಿದ್ದೇವೆ. ನಾನು ನಟಿಸಿದ ಗಜರಾಮ ಚಿತ್ರವನ್ನು ನಿರ್ದೇಶನ ಮಾಡಿದ್ದ ಸುನೀಲ್ ಕುಮಾರ್ ಈ ಚಿತ್ರವನ್ನು ನಿರ್ದೇಶನ ಮಾಡಿದ್ದಾರೆ. ನನ್ನ ಈ ಹಿಂದಿನ ಚಿತ್ರಗಳಲ್ಲಿ ಕಾರ್ಯನಿರ್ವಹಿಸಿದ ತಾಂತ್ರಿಕ ತಂಡವೇ ಇಲ್ಲಿಯೂ ಕಾರ್ಯನಿರ್ವಹಿಸುತ್ತಿದೆ.

ಸಿನಿಮಾದ ಪ್ರತಿ ದೃಶ್ಯಗಳು ಪ್ರೇಕ್ಷಕರ ಮನಕ್ಕೆ ಮುಟ್ಟಬೇಕು ಎಂಬ ನಿಟ್ಟಿನಲ್ಲಿ ಮೈಸೂರು, ಬೆಂಗಳೂರು ಸುತ್ತಮುತ್ತ ಸೆಟ್ ಹಾಕಿ ಚಿತ್ರೀಕರಣ ನಡೆಸಿದ್ದೇವೆ.